NOTA DE PRENSA 001-2023/UII-MPS

ALCALDE PROVINCIAL LUIS GAMARRA ALOR SALUDA DESIGNACIÓN DE LA PRIMERA PRESIDENTA EN LA CORTE DEL SANTA

El alcalde de la Municipalidad Provincial del Santa, Ing. Luis Gamarra Alor, asistió a los actos protocolares de la Apertura del Año Judicial 2023 y la juramentación de la jueza superior, Dra. María Luisa Apaza Panuera, como la primera presidenta de la Corte Superior de Justicia del Santa periodo 2023-2024.

Importantes autoridades estuvieron presentes, entre ellas la congresista Nilza Chacón, el jefe de la DIVIPOL, Cnel. Edwar Zavaleta y los alcaldes de los distritos de Nuevo Chimbote, Walter Soto y Coishco, Heber Sánchez Cruz.

NOTA DE PRENSA 002-2023/UII-MPS

PISCINAS MÁS LIMPIAS Y SEGURAS PARA UN VERANO 2023 EN CHIMBOTE

Gerencia de Gestión Ambiental participa de operativos en piscinas y otros lugares de la Provincia del Santa.

Como parte de la política del alcalde Ing. Luis Gamarra por trabajar desde el primer día, la Municipalidad Provincial del Santa, a través de la Gerencia de Gestión Ambiental, participó hoy del operativo inopinado en piscinas y centros de esparcimiento ubicados en El Vivero Forestal y El Mirador.

Asimismo, el gerente de Gestión Ambiental, Dr. Miguel Santa María, señaló que estos operativos preventivos buscan generar consciencia y dar recomendaciones a los dueños de estos espacios recreacionales, siendo indispensable el trabajo articulado entre la Fiscalía de Prevención del Delito y otros actores comprometidos con la ciudad.

NOTA DE PRENSA 003-2023/UII-MPS

MPS SEMBRARÁ GRASS Y PLANTONES EN 10 MIL METROS DE LAS AVENIDAS PARDO Y MEIGGS

En cumplimiento a lo indicado por el alcalde Ing. Luis Gamarra Alor, en los próximos treinta días la Gerencia de Gestión Ambiental de la Municipalidad Provincial del Santa se ha propuesto en sembrar plantones y grass a lo largo de 10 mil metros de las avenidas Pardo y Meiggs a través de la limpia de suelos y riego.

Asimismo, otras avenidas principales de Chimbote lucirán un ornato propio de una ciudad ecoamigable, respondiendo así al pedido de los vecinos y vecinas que buscan una ciudad más limpia y ordenada.

NOTA DE PRENSA 004-2023/UII-MPS

ALCALDE LUIS GAMARRA SOLICITÓ COORDINACIÓN MULTISECTORIAL A MINISTRO DE JUSTICIA

Gamarra Alor continuará con el trabajo de saneamiento físico legal de los terrenos.

Un paso importante en favor de la población consiguió la Municipalidad Provincial del Santa, liderada por el alcalde, Ing. Luis Gamarra Alor, tras lograr que el Ministro de Justicia, Dr. José Tello Alfaro, agende la reunión multisectorial presencial en quince días con los alcaldes de la Provincia del Santa, incluidos el premier y la presidenta Dina Boluarte.

El burgomaestre chimbotano detalló que es importante reunirse con los ministerios de Agricultura, Cultura, Producción, Vivienda, Turismo, Salud e Interior para articular trabajos y proyectos que generen puestos de trabajo y dinamicen la economía de los diferentes distritos.

Por último, Luis Gamarra señaló que se gestionará la electrificación para los Pueblos del Sur que ya cuentan con su título de propiedad. Además, exigió al Ministerio de Transportes y Comunicaciones mejores carreteras para los agricultores del Valle de Santa, Cascajal y Nepeña; para un mejor traslado de sus productos.

Vale recordar, que la ministra de la Mujer y Poblaciones Vulnerables, Dra. Grecia Rojas, está asignada para coordinar en la región Áncash. A través de ella se solicitará al programa PRONABI la sesión de uso de los bienes incautados para distribuir de acuerdo a la necesidad de los distritos de la provincia.

NOTA DE PRENSA 005-2023/UII-MPS

ALCALDE PROVINCIAL LUIS GAMARRA IZÓ PABELLÓN Y BANDERAS NUEVAS

Conforme lo ofreció en su discurso de juramentación, el alcalde de la Municipalidad Provincial del Santa, Ing. Luis Gamarra Alor, izó este domingo un Pabellón Nacional nuevo en reemplazo del que dejó la gestión anterior.

Lo mismo ocurrió con la bandera de la ciudad, en la que el escudo de Chimbote aparecía burdamente modificado. Este símbolo ciudadano también tiene carácter intangible, pues fue cambiado en forma inconsulta por la gestión anterior, siendo enmendado por disposición de la nueva administración edil.

NOTA DE PRENSA 006-2023/UII-MPS

MPS REALIZA OPERATIVO ARTICULADO EN DISCOTECAS Y HOTELES DEL CASCO URBANO

Articulando acciones. La Municipalidad Provincial del Santa, a través de las gerencias de Desarrollo Económico, Gestión Ambiental, Educación, Turismo y Cultura y COPROSEC junto a la Fiscalía de Prevención del Delito realizaron un operativo inopinado a las discotecas y hoteles del casco urbano.

Asimismo, las autoridades verificaron sus licencias de funcionamiento, el aforo, la presencia de menores de edad, entre otros. El fiscal Julio Rivera manifestó que en esta oportunidad solo fue una visita preventiva.

NOTA DE PRENSA 007-2023/UII-MPS

SE INICIO CAMPAÑA DE LIMPIEZA “LIMPIA TU BARRIO”

Con la participación del alcalde de la Provincia del Santa, Ing. Luis Gamarra Alor, y el equipo técnico de la comuna edil, hoy se dio inicio a la campaña “Limpia tu Barrio” en la Urb. El Acero; esto como parte de la propuesta de recolección de aproximadamente 60 toneladas de basura y residuos sólidos, en cada uno de los barrios y asentamientos humanos de Chimbote.

La campaña de limpieza, puesta en marcha por la Gerencia de Gestión Ambiental, se desarrollará en todos los sectores de la ciudad, por lo cual el burgomaestre invocó a los vecinos y vecinas para colaborar con la campaña de limpieza respetando el turno de los camiones recolectores y evitando el arrojo de bolsas de basura a la vía pública.

NOTA DE PRENSA 008-2023/UII-MPS

MUNICIPALIDAD PROVINCIAL PARTICIPA EN OPERATIVO DE INTERVENCIÓN EN LOCALES Y GALLERAS EN CHIMBOTE

Los trabajos por parte de la Municipalidad Provincial del Santa, tras una rápida intervención de los inspectores de la Gerencia de Gestión Ambiental, Desarrollo Económico, personal de Salud Pública, Fiscalía de Prevención del Delito y la Policía Nacional del Perú; en galleras y locales del P.J. Alto Perú que producían ruidos molestos, venta de licor sin autorización y el ingreso a menores de edad; recibieron papeletas de infracción administrativa a fin de preservar el principio de autoridad en la ciudad.

Por un gobierno para todos más seguro, Ing. Luis Gamarra Alor.

NOTA DE PRENSA 009-2023/UII-MPS

MUNICIPALIDAD PROVINCIAL VISITA HUACA SAN PEDRO DONDE PRONTO SE CONSTRUIRÁ CERCO PERIMÉTRICO

Una visita importante a la Huaca San Pedro realizaron los funcionarios de la Gerencia de Educación, Cultura y Turismo, junto al representante del Ministerio de Cultura del Perú , con sede en Chimbote, Juan López Marchena.

El objetivo fue verificar en qué condiciones se encuentra este lugar y de paso anunciar la pronta licitación para la construcción del cerco perimétrico.

La disposición del alcalde, Ing. Luis Gamarra Alor, es proteger este y todos los lugares arqueológicos y turísticos de nuestra provincia, además de fortalecer el sector turismo y nuestra identidad chimbotana.

NOTA DE PRENSA 010-2023/UII-MPS

EXPOSICIONES DE ARTE EN PASEO DE LA CULTURA PARA UNA MEJOR PROVINCIA DEL SANTA

El inicio de un cambio. La gestión del alcalde de la Municipalidad Provincial del Santa, Ing. Luis Gamarra Alor viene dando realce y fortaleciendo los espacios culturales en la ciudad; donde los artistas de nuestra localidad y de otras partes del país demuestran su talento y capacidad a través sus obras.

‘Lienzos de la Amistad’, exposición colectiva de artes visuales llevada a cabo en un espacio amplio y acogedor, donde se instaló 20 cuadros representativos de destacados artistas plásticos, quienes a través de sus obras dieron a conocer sus ideas, pensamientos y sentimientos, generaron emoción al público asistente.

La gerente de Educación, Cultura y Turismo, Jessica Haro Salazar participó el último viernes de esta actividad. "Por disposición de nuestro alcalde, Ing. Luís Gamarra Alor, se está aperturando la exposición 'Lienzos de la Amistad' y vemos que hay mucho talento. La idea es apoyar a nuestros artistas brindándoles espacios y fomentar el arte y la cultura en la ciudad. Además, esto permitirá fortalecer y reactivar el turismo local", puntualizó.

NOTA DE PRENSA 011-2023/UII-MPS

MPS REALIZA INTERVENCIÓN EN RESTAURANTES Y CEBICHERÍAS EN EL P.J. 2 DE JUNIO

Decisión y Acción en un gobierno para todos. El cumplimiento de las normas sanitarias por parte de la Municipalidad Provincial del Santa, a través de la Gerencia de Desarrollo Económico, de Gestión Ambiental y de Turismo; junto con la Primera Fiscalía de Prevención del Delito y la Red de Salud Pacífico Norte en tres locales de comida entre restaurantes y cebicherías situados en la Av. Alfonso Ugarte y el P.J. Dos de Junio, forman parte de los trabajos realizados para un mayor control en la atención de asiduos clientes que buscan lugares cómodos y saludables.

“La política del ingeniero Luis Gamarra (alcalde) es primero prevenir antes que sancionar, por eso estamos visitando los restaurantes, cebicherías y locales de venta de comida para dar las recomendaciones. Si vemos que hay deficiencias les otorgamos 5 días de plazo para que levanten las observaciones y si no

cumplen aplicamos las sanciones que corresponde”, sostuvo el gerente de Gestión Ambiental, Miguel Santa María Flores.

NOTA DE PRENSA 012-2023/UII-MPS

ALCALDE LUIS GAMARRA DISPUSO ELABORACIÓN DE LOS ESTUDIOS DE LA TERCERA VÍA EN NUEVO CHIMBOTE

El alcalde de la Municipalidad Provincial del Santa, Ing. Luis Gamarra Alor, dispuso la elaboración de los estudios de preinversión del proyecto de la Tercera Vía en el distrito de Nuevo Chimbote. Este proyecto permitirá mejorar la transitabilidad vehicular y peatonal de los vecinos.

El burgomaestre chimbotano recibió en su despacho al alcalde de Nuevo Chimbote, Walter Soto Campos, para escuchar la exposición del proyecto junto al equipo técnico de ambas comunas. La propuesta de conexión de la Tercera Vía está aprobada en el Plan de Desarrollo Urbano de ambos distritos y tiene una longitud de 5.6 km., aproximadamente.

"He indicado a mis funcionarios realizar el estudio completo viabilizado para ser ejecutado por la comuna provincial. De ser necesario, gestionaremos ante el Gobierno Regional de Áncash o en los ministerios ya que tenemos la experiencia y sabemos hacer gestión. Trabajaremos de la mano con todos los alcaldes”, expresó Luis Gamarra quien estuvo acompañado de sus funcionarios, Ing. Hector Falcón Jara, gerente de Infraestructura y la Arq. Gabriela Sanchez Lora, gerente de Desarrollo Urbano.

El proyecto de la Tercera Vía comprende entre la Av. Camino Real con intersección de la Av. Pescadores en Chimbote con una extensión de 1.5 km. y la Av. Agraria, con la intersección de la Av. Anchoveta en Nuevo Chimbote, la cual posee una extensión de 4.1 km. con un valor estimado de 25 millones de soles.

Finalmente, el alcalde provincial indicó que en la próxima sesión de consejo se solicitará la transferencia del terreno del parque San Antonio de 17 hectáreas a la Municipalidad Distrital de Nuevo Chimbote, para la construcción de su parque zonal que incluye un vivero forestal.

NOTA DE PRENSA 013-2023/UII-MPS

MUNICIPALIDAD PROVINCIAL DEL SANTA REALIZA OPERATIVOS EN RESTAURANTES Y HOTELES EN CHIMBOTE

En un gobierno para todos recuperar el principio de autoridad y hacer cumplir las normas de salubridad en locales de venta de comida es fundamental. Por ello, la Municipalidad Provincial del Santa inspeccionó tres nuevos restaurantes en una rápida acción junto con la Primera Fiscalía de Prevención del Delito y la Red de Salud Pacífico Norte.

Por disposición del alcalde, Ing. Luis Gamarra Alor se busca que estos locales reúnan las condiciones para no afectar la salud de los comensales, más aún en esta temporada de verano. El equipo funcional de Fiscalización Ambiental, junto a los inspectores de la Gerencia de Desarrollo Económico, de Turismo y representantes de las instituciones mencionadas visitaron el recreo campestre La Fontana, el restaurante Patricia y el recreo Los Patos.

NOTA DE PRENSA 014-2023/UII-MPS

MUNICIPALIDAD PROVINCIAL Y AUTORIDADES DE LA ARCC SE REUNEN PARA FORTALECER DEFENSAS RIBEREÑAS

Con la finalidad de fortalecer las acciones de seguridad en toda la provincia durante los meses de lluvia, el funcionario de la Municipalidad Provincial del Santa, Ing. Héctor Falcón Jara, gerente de Infraestructura asistió a la "Exposición sobre Diseño Definitivo de SP A4 Río Lacramarca", en representación del alcalde provincial, Ing. Luis Gamarra Alor.

Durante la cita, en la que también participó el gerente de Proyectos de la ARCC, Ing. Luis Herrera Murillo, el decano de los Colegios Profesionales de la Provincia del Santa, Arq. Edgar Tapia Palacios, y el regidor provincial, Arq. Manuel

Alvarado Isla; representantes del ANA y Juntas de Usuarios de Irchim; se acordó una próxima reunión con los alcaldes.

Finalmente, el Ing. Gilmer García Pisfil informó que el proyecto tiene incluido el Sistema de Alerta Temprana (SAT) cuyo objetivo es la prevención de posibles desastres naturales. El monto de inversión es de 20 millones 104 mil soles, con un plazo de ejecución de 120 días calendario.

NOTA DE PRENSA 015-2023/UII-MPS

MUNICIPALIDAD PROVINCIAL REALIZÓ VISITA A LOS TERRENOS DE LA TERCERA VÍA EN NUEVO CHIMBOTE

Tras la disposición del alcalde de la Municipalidad Provincial del Santa, Ing. Luis Gamarra Alor, el gerente de Infraestructura, Ing. Hector Falcón Jara inspeccionó los terrenos por donde se proyecta ejecutar el proyecto de la Tercera Vía junto a los funcionarios de la Municipalidad Distrital de Nuevo Chimbote, el decano de los Colegios Profesionales, Arq. Edgar Tapia Palacios y el regidor provincial, Arq. Manuel Alvarado Isla, obra anhelada por la población que permitirá mejorar la transitabilidad vehicular y peatonal de la provincia.

El funcionario provincial visitó las áreas por donde pasará esta importante vía y constató el trabajo de catastro que se deberá realizar en algunos terrenos con la Gerencia de Desarrollo Urbano en una longitud de 5.6 km., aproximadamente.

"He realizado el recorrido en el sector este de Nuevo Chimbote por el compromiso y voluntad política asumida del alcalde Gamarra Alor, con los vecinos del sur, en especial a los de las 308 y 217 hectáreas, para iniciar de inmediato con los trabajos de campo, por ser una obra de gran envergadura", expresó el Ing. Hector Falcón Jara.

El proyecto de la Tercera Vía beneficiará a más de cuarenta asentamientos humanos cuyo valor estimado es de 25 millones de soles. Por ello, se buscará la opción más viable y rápida para que un plazo máximo de tres años, esto sea una realidad.

Finalmente, el regidor provincial, Alvarado Isla, saludó la iniciativa de ambos alcaldes para trabajar de la mano, sin mezquindad política, por las grandes obras en la provincia. A su turno, el decano manifestó el apoyo técnico que están

brindando a los municipios en el proyecto de la Tercera Vía, reafirmando que es el más viable respecto a la Vía Expresa y Circunvalación.

NOTA DE PRENSA 016-2023/UII-MPS

ALCALDE LUIS GAMARRA ALOR PRESIDE PRIMERA SESIÓN DE CONCEJO MUNICIPAL

La gestión que lidera el Ing. Luis Gamarra Alor, alcalde de la Provincia del Santa, dio inicio a la primera sesión del Concejo Municipal y en donde se conformó las trece comisiones presididas por cada uno de los regidores con dos miembros vicepresidente y secretario. Así se conformaron:

✓Comisión de Planificación y Presupuesto, Felipe Mantilla
✓Comisión de Asuntos legales, Ana Salazar
✓Comisión de Seguridad Ciudadana Defensa Civil Serenazgo, Eduardo Cano
✓Comisión de Obras, Segundo Gómez
✓Comisión de Desarrollo Urbano Rural Participación Vecinal, Manuel Alvarado
✓Comisión de Transporte y Terminal Terrestre, Key Apolonio
✓Comisión de Comercialización, Eber Paredes
✓Comisión de Servicios Sociales y de Apoyo Alimentario, Patricia Villarreal
✓Comisión de Servicios a la Ciudad, Pedro Bernabé
✓Comisión de Gestión Ambiental y Salud, Juan Villarreal
✓Comisión de Cultura, Espectáculo y Deportes, Emily Vásquez
✓Comisión de Inversión y Cooperación Internacional, Elmer Gamarra
✓Comisión de Producción y de Empresas Municipales, Yessica Montoya.

NOTA DE PRENSA 017-2023/UII-MPS

LIMPIANDO TU BARRIO CONGREGA FUNCIONARIOS Y PERSONAL DE LA MPS EN LA URB. EL TRAPECIO

Con gran alegría y participación de los moradores de la Urb. EL Trapecio, en representación del alcalde, Ing. Luis Gamarra Alor, regidores y funcionarios de la Municipalidad Provincial del Santa recorrieron las calles y transmitieron el mensaje de una política de puertas abiertas por el desarrollo de todos los pueblos que lidera la autoridad edil.

Asimismo, en representación del alcalde acompañaron el teniente alcalde, Lic. Felipe Mantilla Gonzales y los regidores Segundo Gómez Chuquiruna y Pedro Bernabé Domínguez, junto a los funcionarios de la comuna provincial quienes están comprometidos con la política de trabajo de esta nueva gestión.

NOTA DE PRENSA 018-2023/UII-MPS

MUNICIPALIDAD PROVINCIAL LISTA PARA INICIO DE VACACIONES RECREATIVAS VERANO 2023

La Gerencia de Desarrollo Social se reunió con los profesores de las diferentes disciplinas deportivas, ultimando detalles para la apertura de este lunes 16 de enero.

El alcalde provincial, Ing. Luis Gamarra Alor, dará prioridad al fomento integral del deporte en la niñez y juventud, con el mantenimiento de los complejos deportivos que estarán a disposición del pueblo.

NOTA DE PRENSA 019-2023/UII-MPS

PUEBLOS DEL SUR PARTICIPARON DEL IZAMIENTO DOMINICAL

El alcalde de la Municipalidad Provincial del Santa, Ing. Luis Gamarra Alor, estuvo a cargo del izamiento dominical.

En esta oportunidad, acompañaron a la autoridad edil los regidores Segundo Gómez, Carolina Salazar y Ebert Paredes, así como también funcionarios y autoridades de la Base Naval, Policía Nacional del Perú, Policía Municipal y dirigentes de la Urb. Los Pinos.

Además, participaron del acto cívico los dirigentes de los AA.HH de los Pueblos del Sur, Mi Paraíso, Lomas del Cono Norte y los coordinadores del vaso de leche de la zona norte, centro y sur. El secretario general de la Urb. Los Pinos, Milciades López, izó la bandera de la paz por celebrar su aniversario.

NOTA DE PRENSA 020-2023/UII-MPS

MUNICIPALIDAD PROVINCIAL PARTICIPA DE JURAMENTACIÓN DE NUEVAS AUTORIDADES EN C.P. CAMBIO PUENTE

Gracias a la política de puertas abiertas de esta nueva gestión en la Municipalidad Provincial del Santa, el alcalde Ing. Luis Gamarra Alor a través de teniente alcalde, Lic. Felipe Mantilla Gonzales, transmitió un mensaje de fe y esperanza durante la juramentación del nuevo alcalde y regidores del C.P. Cambio Puente.

“Hago llegar el fraterno saludo de nuestro alcalde, Ing. Luis Gamarra Alor, por lo cual buscaremos dar todo el soporte y apoyo necesario para mejorar la gestión de Cambio Puente, lugar donde por muchos años no se ha tomado la debida importancia”, puntualizó Felipe Mantilla durante su discurso.

NOTA DE PRENSA 021-2023/UII-MPS

ING. LUIS GAMARRA JURAMENTA COMO NUEVO PRESIDENTE DEL COPROSEC EN EL AUDITORIO DE LA MPS

Alcalde provincial saludó compromiso de trabajar con todas las autoridades por el bien de la población.

El alcalde de la Municipalidad Provincial del Santa, Ing. Luis Gamarra Alor, manifestó que la ciudad de Chimbote tiene derecho a vivir en paz y por esa razón el Comité Provincial de Seguridad Ciudadana (COPROSEC), propuso redoblar esfuerzos para recuperar el nivel de operatividad que requiere este servicio.

Fue durante la ceremonia en la que juramentó como presidente de este organismo multisectorial para el periodo 2023-2026, que se realizó esta mañana en el auditorio del Palacio Municipal.

Gamarra Alor lamentó que la delincuencia esté acechando ahora no solo en las calles sino también en los propios domicilios, lo que hace indispensable una mayor presencia del COPROSEC.

NOTA DE PRENSA 022-2023/UII-MPS

ALCALDE LUIS GAMARRA INAUGURÓ LAS VACACIONES DEPORTIVAS Y TALLERES DE VERANO 2023 DE LA MPS

En medio de gran expectativa el alcalde, ing. Luis Gamarra Alor inauguró las "Vacaciones Deportivas Municipales" y el "Taller de Verano 2023" que promueven las Gerencias de Educación, Cultura y Turismo y Desarrollo Social de la Municipalidad Provincial del Santa.

"Hoy es un día importante para mí, porque soy una persona muy comprometida con el deporte. Quiero que, así como en los años 60, 70 y 80 Chimbote sea considerada como cuna del deporte y para eso vamos a trabajar impulsando todas estas actividades a beneficio de nuestra niñez y juventud", sostuvo el burgomaestre.

17 DE ENERO

NOTA DE PRENSA 023-2023/UII-MPS

MPS BRINDARÁ ESPACIOS PARA FERIAS EN APOYO A LOS ARTESANOS DE CHIMBOTE

El alcalde de la Municipalidad Provincial del Santa, Ing. Luís Gamarra Alor mostró su predisposición de brindar espacios a los artesanos de Chimbote, a fin de que puedan vender sus productos y lleven el sustento a sus hogares.

Bajo esa consigna, la gerente de Educación Cultura y Turismo, Jessica Haro Salazar se reunió con los integrantes de la Asociación de Artesanos, Productores y Emprendedores de Chimbote (AAPECH), a fin de coordinar las futuras ferias que se promoverán a beneficio de este sector.

Los artesanos de la ciudad llevan su eslogan: "Trabajo con las manos y el corazón", acostumbran realizar sus actividades en la plaza Miguel Grau, por eso es importante mostrarles nuestro apoyo comprando sus productos que ellos mismos elaboran y ofrecen.

NOTA DE PRENSA 024-2023/UII-MPS

MUNICIPALIDAD PROVINCIAL CONTINÚA OPERATIVOS DE FISCALIZACIÓN PARA RECUPERAR ESPACIOS PÚBLICOS CONSIDERADOS DE ALTO RIESGO

La Municipalidad Provincial del Santa (MPS) viene intensificando labores de fiscalización previa concertación con los dueños de negocios y discotecas que funcionan en estos lugares de la ciudad.

Al respecto, el subgerente de Comercialización de la MPS, Lic. Elizabeth Coronel Castañeda, indicó que “ya se viene trabajando más de una semana con el gerente de Seguridad Ciudadana, Cap. (r) Carlos Robles Benites, como parte de la recuperación de espacios que han sido invadidos por Food Trucks y ambulantes que ofrecen comida rápida”, puntualizó la funcionaria.

Por su parte, la Gerencia de Transporte, Gestión Ambiental y Serenazgo informaron sobre los operativos que se vienen realizando en la primera y segunda etapa del jirón Enrique Palacios para recuperar la zona y armar plantones, ofreciendo una mejor imagen de la ciudad. Para lo cual estas intervenciones han sido sectorizadas.

NOTA DE PRENSA 025-2023/UII-MPS

45 MENORES PARTICIPAN DEL TALLER DE TEATRO QUE PROMUEVE LA MUNICIPALIDAD PROVINCIAL DEL SANTA

Dejaron atrás sus miedos para cumplir el sueño de ser actor o actriz. Un total de 45 niños y adolescentes que forman parte de los talleres de verano promovidos por la Municipalidad Provincial del Santa, participaron de su primera sesión de teatro, en el Paseo de la Cultura de Chimbote.

El desarrollo del taller se promueve a través de la Gerencia de Educación, Cultura y Turismo y se realiza en dos grupos, martes y jueves en horarios de 9 de la mañana hasta las 10: 30 a. m., y desde las 11:00 a. m., hasta las 12: 30 PM.

NOTA DE PRENSA 026-2023/UII-MPS

MPS INICIÓ CON ÉXITO TALLER DE MARINERA

¡Alzaron sus pañuelos para demostrar que la marinera es lo suyo! Los menores inscritos en el taller de marinera recibieron su primera clase, emocionados y felices desde el local comunal de la urb. Laderas del Norte de Chimbote.

Los pequeños llegaron acompañados de sus padres y de inmediato se pusieron a disposición de la profesora, Luzmila Bocanegra, quien gustosa les enseñó los primeros pasos de este baile muy conocido en la costa del Perú por su elegancia, picardía, garbo y salero.

Esta actividad también forma parte de los talleres de verano 2023 que promueve la Municipalidad Provincial del Santa, a través de la Gerencia de Educación, Cultura y Turismo y por disposición del alcalde, ing. Luís Gamarra Alor, a beneficio de los infantes. Ellos aprenderán a mejorar su postura, tendrán una mayor concentración, y les reducirá su estrés.

Los talleres se dictan los martes y jueves desde las 10 hasta las 11:30 a. m.

NOTA DE PRENSA 027-2023/UII-MPS

MUNICIPALIDAD PROVINCIAL DEL SANTA ORGANIZA 1º MATRIMONIO MASIVO 2023

Como parte de su programa de proyección a la comunidad, la Municipalidad Provincial del Santa (MPS) realizará el próximo martes 14 de febrero el Primer Matrimonio Civil Masivo 2023, cuya finalidad es formalizar el estado de convivencia en el que se encuentran numerosos padres y madres de familia de Chimbote y la Provincia del Santa.

Esta actividad se realiza al amparo del Art.248° del Código Civil del Perú, por lo cual las parejas interesadas deberán presentar los siguientes documentos:

Solicitud de apertura de expediente (gratuito)

Copia de DNI de ambos contrayentes, legalizadas por el Fedatario MPS (gratuito)

Partida original de ambos contrayentes (actualizada)

Certificado Médico Pre Nupcial, expedido por el Centro Médico Municipal (gratuito)

Mica tamaño oficio

Publicación de Edicto Matrimonial (a cargo de cada pareja)

Para mayor información, los interesados deben acercarse a la Oficina de Registro Civil de la MPS, ubicada en el 1º piso del Palacio Municipal. El horario de atención es de 7:30 a.m. a 6:00 p.m. (de lunes a viernes) de 8:00 a.m. a 1:00 p.m. (sábados).

La ceremonia tendrá lugar el martes 14 de febrero a las 5:30 p.m., en el Paseo de la Cultura 3º etapa del boulevard.

NOTA DE PRENSA 028-2023/UII-MPS

CONTINÚAN OPERATIVOS DE RUTA PARA VÍAS MÁS SEGURAS EN CHIMBOTE

Vías seguras para un Chimbote con más orden es lo que el alcalde provincial, Ing. Luis Gamarra Alor, viene trabajando a través de los operativos preventivos desarrollados por la Gerencia de Transporte de la Municipalidad Provincial del Santa, a fin de mejorar los servicios que las empresas de transporte público ofrecen a diario.

Por ello, el gerente de Transporte, Ing. Sixto Valerio Bada informó acerca del operativo preventivo realizado hoy en distintos puntos de la ciudad como Los Balcones de San Pedro, lugar escogido por la gran afluencia de buses y unidades que brindan estos servicios.

NOTA DE PRENSA 029-2023/UII-MPS

MUNICIPALIDAD PROVINCIAL REALIZÓ OPERATIVO DE LIMPIEZA EN LA PRIMERA CUADRA DEL JIRÓN ENRIQUE PALACIOS.

Previa concertación con los vecinos y los propietarios de los establecimientos de servicio público que funcionan en la primera cuadra del jirón Enrique Palacios, personal de las gerencias de Seguridad Ciudadana, Gestión Ambiental y Comercialización de la comuna provincial realizó esta mañana un operativo de limpieza en ese céntrico lugar de la ciudad.

Esta actividad se llevó a cabo como parte del programa "Recuperación y Restablecimiento de Espacios Públicos Considerados como Zona de Riesgo", en la que ha puesto especial énfasis el alcalde Ing. Luis Gamarra Alor, cuya finalidad es restablecer el orden, la seguridad y hacer cumplir las normas la salud pública y del medio ambiente.

El operativo contó asimismo con la presencia de los regidores Juan Villarreal Olaya, Segundo Gómez Chuquiruna y Emily Vásquez Bances.

NOTA DE PRENSA 030-2023/UII-MPS

MPS DESALOJÓ INVASORES CON MÁS DE 700 DELIMITACIONES DE VIVIENDA AL COSTADO DEL CEMENTERIO SAN PEDRO

El personal de la Gerencia de Desarrollo Urbano e Inmobiliaria, Procuraduría y Seguridad Ciudadana, con el apoyo de la Policía Nacional de la Comisaría de San Pedro desalojó a un grupo de personas desarmando 15 ranchos instalados en la zona del A.H. Los Jardines.

La gerente de Desarrollo Urbano, Arq. Gabriela Sánchez Lora, dijo que primero se constató con el procurador hace 2 días la existencia de estas delimitaciones, pero señalando que el terreno ya estaba con yeso y estacas.

“Hemos venido a constatar y aproximadamente ya estaban delimitados con yeso y estacas por el área con más de 700 lotes delimitados, dispuestos a ser invadidos y quizás hasta negociados”, expresó.

El funcionario mencionó también que es voluntad del alcalde Luis Gamarra Alor el defender y respetar los terrenos del estado.

NOTA DE PRENSA 031-2023/UII-MPS

MUNICIPALIDAD PROVINCIAL DEL SANTA Y RED DE SALUD PACÍFICO NORTE UNIDOS POR LA SALUD EN LA CIUDAD.

Grandes esfuerzos para mejorar los servicios de salud en Chimbote. En una reunión por lograr mejoras en el sector, el alcalde provincial, Ing. Luis Gamarra Alor y el director de la Red de Salud Pacífico Norte, Dr. César Saavedra Figueredo; asumieron compromisos para trabajar a través de la Ordenanza Municipal N003-2022-MPS que promueve la conformación del Consejo de Salud del Santa en la provincia.

Asimismo, el alcalde provincial sostiene que las políticas en materia de salud, de articulación intergubernamental y multisectorial son una necesidad, lo cual buscaría la unidad y coherencia ante las necesidades sanitarias que tiene la provincia.

NOTA DE PRENSA 032-2023/UII-MPS

MPS Y PROPIETARIOS DE ESTABLECIMIENTOS DE ENRIQUE PALACIOS SEMBRARÁN 35 ÁRBOLES MOLLES

Por disposición del alcalde de la provincia del Santa, Ing. Luis Gamarra Alor, a través de la Gerencia de Seguridad Ciudadana junto a los propietarios de los establecimientos de servicio público de la primera cuadra del jirón Enrique Palacios, realizaron la gestión de 35 árboles molles del Rotary Club Chimbote ubicado en el Vivero Forestal, con la finalidad de ser colocados en maceteros para lograr mantener nuevas áreas verdes en dicha cuadra como parte del programa "Recuperación y Restablecimiento de Espacios Públicos considerados como Zona de Riesgo".

Desde el inicio de la gestión de nuestro alcalde provincial, Ing. Luis Gamarra Alor, se viene impulsando el mejoramiento del ornato público de la ciudad para el beneficio de todos, indicó.

NOTA DE PRENSA 033-2023/UII-MPS

MUNICIPALIDAD PROVINCIAL DEL SANTA IMPULSA CÁRCELES PRODUCTIVAS EN CAMBIO PUENTE

Alcalde provincial visitó pabellones y reafirmó compromiso por un Chimbote con oportunidades para todos.

Tendiendo puentes en Cambio Puente. Las políticas de puertas abiertas que el Ing. Luis Gamarra Alor, alcalde de la Provincia del Santa, viene impulsando desde el primer día de gestión ha llevado que hoy realice una visita al Centro Penitenciario Cambio Puente, lugar que alberga a 2960 internos entre hombres y mujeres que a través del programa “Cárceles Productivas”, buscan su reinserción en la sociedad.

La autoridad edil, quien recorrió los pabellones 11, 9A y 9B del penal junto al gerente de Desarrollo Social, Mag. Miguel Koo Chia y el Ing. Jorge Luy Gallardo, gerente de Desarrollo Económico; ingresó a cada ambiente donde se realizan los trabajos en cuero de calzado industrial, carpintería, manualidades, cerámica y panadería; gracias a la metodología de las tres ‘R’: reeducación, rehabilitación y reinserción.

“Veo aquí disciplina y, gracias a esos talleres productivos, busco recoger esa experiencia para trasmitir a la población. He visitado diferentes pabellones donde hay talleres de artesanía, repostería, música, deporte y otras actividades más que motivan a trabajar ahora más que nunca”, puntualizó el alcalde.

Por otro lado, el director del centro penitenciario, Mg. Walter Palla Baca, agradeció la visita por parte del funcionario indicando que se busca gestionar la firma de un convenio marco entre la MPS y el INPE, lo cual beneficiaría en la confección de indumentaria, alimentos y otro tipo de productos, hecho a mano por los internos.

“Vamos a trabajar a conciencia por este proyecto. Buscaremos convenios que permitan realizar las actividades sin problema alguno, así como sucedió en Chacas con la ONG italiana Matto Grosso. Los internos necesitan de nuestro apoyo y difundir sus trabajos, para así tener esto en consideración en las próximas ferias organizadas por la comuna provincial”, enfatizó Gamarra Alor.

NOTA DE PRENSA 034-2023/UII-MPS

MÁS PISTAS Y VEREDAS PARA TAMBO REAL

El alcalde provincial, Ing. Luis Gamarra Alor, recorrió el histórico anexo de Santa junto a regidores, funcionarios y la comunidad, a fin de observar los trabajos in situ que viene realizando la nueva gestión en un gobierno para todos.

“Estamos en Tambo Real Nuevo, en esta obra de más de cuatro millones de soles que representa el inicio de algo importante. En un lugar tan histórico que aportó durante años a la agricultura de la región y haber sido olvidados, es hora de reivindicarse con esta tierra”, acotó el Ing. Luis Gamarra Alor.

En el marco de la ceremonia y en medio del agradecimiento por la visita, la población hizo el pedido de la construcción de un polideportivo donde los niños y jóvenes puedan desarrollar actividades deportivas, por lo cual el burgomaestre reafirmó su compromiso con el apoyo al deporte en todos los lugares de la Provincia del Santa.

NOTA DE PRENSA 035-2023/UII-MPS

PUERTAS ABIERTAS EN LOS COMPLEJOS DEPORTIVOS

La Municipalidad Provincial del Santa, a través de la Gerencia de Desarrollo Social y el Departamento de Servicios de Deportes, verificó que los diferentes complejos deportivos que se encuentran en su jurisdicción lucen abiertos al público en general, respetándose los horarios de la comunidad.

Los niños y adolescentes tienen la preferencia de ingresar a los campos deportivos en el transcurso del día aprovechando que están de vacaciones, pues así lo ha dispuesto el alcalde provincial, Ing. Luis Gamarra Alor.

La población puede coordinar sus respectivos permisos en el Departamento de Servicios de Deportes de la MPS, invocándoles al cuidado de los servicios higiénicos y exhortándoles a evitar el consumo de bebidas alcohólicas en los alrededores de los complejos, pues ello atenta contra la tranquilidad de los vecinos.

NOTA DE PRENSA 036-2023/UII-MPS

IZAMIENTO EN HOMENAJE A LOS MÁRTIRES DE UCHURACCAY

Un domingo de conmemoración y homenaje a los grandes representantes del periodismo, es lo que hoy se vivió en el izamiento de banderas, tras recordar el 40° aniversario de los “Mártires de Uchuraccay”; distinguidos personajes ilustres que permanecen en la historia de la prensa en el Perú.

El izamiento del pabellón nacional, a cargo del regidor, Lic. Elmer Gamarra en representación del alcalde provincial, Ing. Luis Gamarra Alor, participó junto a los gremios periodísticos como el Centro Federado, la Asociación de Periodistas y Colegio de Periodistas.

Además, asistieron al acto protocolar los pueblos de la zona costera como 27 de octubre, El Trapecio, La Libertad, Florida Baja y Alta y Miramar, contando con la participación del regidor Segundo Gómez Chuquiruna, exdirigente de ese frente.

NOTA DE PRENSA 037-2023/UII-MPS

ALCALDE PROVINCIAL REALIZA VISITA A PROYECTO VILLA DEL PERIODISTA

El compromiso de servir a diversos gremios profesionales, escucharlos y hacer gestión es parte del trabajo que realiza a diario el alcalde provincial, Ing. Luis Gamarra Alor, esto tras la visita correspondiente a lo que será la nueva Villa del Periodista de Nuevo Chimbote; a fin de conocer el verdadero estado situacional del proyecto.

“He recorrido todas las calles de esta nueva Villa del Periodista. Manzana por manzana, observo el real avance y aún queda mucho por trabajar en cuanto a pistas y veredas; por lo cual se necesita revisar el expediente completo, con presupuesto y no tener algún problema más adelante. En caso todo se encuentre bien, podemos considerarlo dentro del Plan Multianual”, señaló el burgomaestre.

NOTA DE PRENSA 038-2023/UII-MPS

ALCALDE PROVINCIAL RESPETARÁ CONVENIO MARCO CON LA COMPAÑÍA DE BOMBEROS

Convenio fue firmado en gestión anterior.

Tras tomar conocimiento de la existencia de un convenio; el alcalde de la Municipalidad Provincial del Santa, Ing. Luis Gamarra Alor, recibió en su despacho al comandante departamental de la Compañía de Bomberos, el teniente brigadier William Dulanto Mujica y su equipo de trabajo, quienes le hicieron llegar el acuerdo de concejo N° 050-2022-MPS, firmado y aprobado en el 2022 con vigencia de dos años del Convenio Marco de Cooperación

Interinstitucional entre la Municipalidad Provincial del Santa y la Intendencia Nacional de Bomberos del Perú.

"Hemos tenido una reunión positiva con el alcalde Luis Gamarra, quién mostró su predisposición de apoyarnos. Por ello, le entregamos el convenio firmado que considera seis millones de soles para su equipamiento", declaró Dulanto Mujica.

El burgomaestre provincial se comprometió a realizar una visita a las compañías de bomberos Salvadora N°33 y la compañía de bomberos San Judas Tadeo del sector La Libertad, para verificar el estado situacional de las unidades y los equipos de protección del personal.

Vale recordar que las compañías de bomberos estan inmersas dentro de la Ley de Seguridad Ciudadana, por ende, corresponde a los municipios provinciales equipar a los bomberos de su jurisdicción.

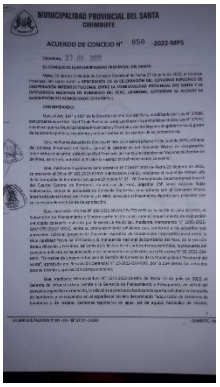
MUNICIPALIDAD PROVINCIAL DEL SANTA
CHIMBOTE

ACUERDO DE CONCEJO N° 050 -2022-MPS

NOTA DE PRENSA 039-2023/UII-MPS

MPS MANTIENE LIMPIA PLAYA LA CALETA

Cumpliendo uno de los objetivos del alcalde de la Municipalidad Provincial del Santa, Ing. Luis Gamarra Alor, de mantener limpia la ciudad, la Gerencia de Gestión Ambiental realizó la limpieza de la playa La Caleta, desde el muelle artesanal hasta ENAPU.

Además de mantener limpia la única playa de Chimbote que es utilizada por academias deportivas y diversas instituciones que practican ejercicios al aire libre, se llevará a cabo la limpieza general de toda la franja marino costera.

NOTA DE PRENSA 040-2023/UII-MPS

PROGRAMA DE ALIMENTACIÓN COMPLEMENTARIA RELIZÓ ENTREGA EN CÁCERES DEL PERÚ, SAN JACINTO, MORO Y SUS CASERÍOS

Contar con un plan que pueda cubrir necesidades prioritarias es un reto que esta gestión liderada por el alcalde provincial, Ing. Luis Gamarra Alor, encamina a través del Programa de Alimentación Complementaria (PCA) en lugares como Cáceres del Perú, San Jacinto, Moro y sus caseríos.

A través del trabajo concertado y de compromisos asumidos, el jefe del PCA encargado, Ing. Carlos León mantiene la repartición de alimentos a comedores populares desde temprano.

NOTA DE PRENSA 041-2023/UII-MPS

MPS DISTRIBUYE AGUA POTABLE GRATUITA A 10 MIL POBLADORES DE CHIMBOTE Y NUEVO CHIMBOTE

La Municipalidad Provincial del Santa, a través de la Oficina de Participación Vecinal, continúa distribuyendo agua potable de manera gratuita a la población vulnerable de Chimbote y Nuevo Chimbote así lo informó la jefa del órgano desconcentrado Dra. María Luisa Torrealba Sepúlveda, quien precisó que hasta la fecha se ha beneficiado a 10 mil pobladores de 25 asentamientos humanos de Chimbote y Nuevo Chimbote.

“Estamos cumpliendo el compromiso del alcalde, Ing. Luis Gamarra, con la población vulnerable que no tiene acceso a este servicio. Es fundamental que las familias cuenten con ese recurso para su higiene personal y otras actividades que permita garantizar su salud sobre todo de los niños en esta época de verano”, expresó la funcionaria edil.

Los pueblos beneficiados son A.H Paraíso, Balcón de Chimbote, Sin Fronteras, Jesús de Nazaret, Lomas de Cono Norte, Lomas de San Pedro, Ampliación Los Jardines, Alto Perú, Vista al Mar, Isla Blanca, Conquistadores, Jehová Jireth, Rio Santa, Nuevo Paraíso, La Planicie, Praderas, Jerusalén, Ríos Salcedo, La Libertad, Sánchez Milla, Estrellas del Sur, Señor de los Milagros, Los Pinos del Sur, Las Palmeras, Villa Municipal y Bello Amanecer.

NOTA DE PRENSA 042-2023/UII-MPS

CARNETS DEL CONADIS LISTOS EN LA PROVINCIA DEL SANTA

Un gobierno más inclusivo para todos. Como parte de las políticas de integración del Ing. Luis Gamarra Alor, alcalde de la Provincia del Santa, la Oficina Municipal de Atención a las Personas con Discapacidad (OMAPED) inició la entrega de los carnets a las personas inscritas en los padrones correspondientes a este sector de la población.

Son 109 carnet que serán distribuidos a los usuarios con discapacidad, gracias a la Gerencia de Desarrollo Social, liderada por el Lic. Miguel Koo Chía y la Lic. Laura Cuadra Lara, encargada de OMAPED; esto en el marco de la capacitación al personal de las diferentes oficinas municipales en Áncash, realizado del 18 al 20 de enero.

“Han sido días enriquecedores, en un año con nuevos retos y desafíos. La capacitación está basada en la Ley de Discapacidad N° 29973 y nosotros como responsables de esta área nos comprometemos a respetar y hacer prevalecer ella. OMAPED apoyará la mayor cantidad de casos a través de gestión y trabajo articulado con las diversas instituciones", puntualizó Cuadra Lara.

Finalmente, el gerente de Desarrollo Social invitó a todas las personas con discapacidad acudir a los centros de salud más cercanos y realizar el trámite del certificado de discapacidad correspondiente. Asimismo, cuando ya se cuente con el certificado se deberá traer una copia del mismo, como también la copia del DNI y una fotografía tamaño carnet o pasaporte (en caso de las personas con discapacidad severa, pueden traer cualquier foto donde se vea el rostro del beneficiario).

NOTA DE PRENSA 043-2023/UII-MPS

ALCALDE PROVINCIAL Y MIEMBROS DE LA OPERACIÓN MATO GROSSO A FAVOR DEL PROYECTO DE TALLERES EN EL PENAL CAMBIO PUENTE

En respuesta al compromiso asumido con los internos del Centro Penitenciario Cambio Puente, el alcalde de la Provincia del Santa, Ing. Luis Gamarra Alor, recibió hoy la visita del padre Samuelle Fattini y Andrés Pedinni, miembros de la Operación Mato Grosso.

En esta fructífera reunión se acordó realizar un estudio previo de factibilidad y distribución de los talleres, a través de un convenio donde dictarán capacitaciones de tallado, construcción, trabajo en madera y otros.

NOTA DE PRENSA 044-2023/UII-MPS

MPS Y ESCRITOR VICTOR UNYÉN TRABAJARÁN PARA FORTALECER LA IDENTIDAD CHIMBOTANA

Funcionarios de la Gerencia de Educación, Cultura y Turismo de Municipalidad Provincial del Santa y el destacado escritor, Víctor Unyén Velezmoro, unirán esfuerzos para trabajar en el fortalecimiento de la identidad chimbotana.

La gerente de dicha área municipal, Jessica Haro Salazar explicó que la idea es trabajar de la mano en temas de educación y cultura, que involucre a todos los actores con una proyección social.

"Ha sido una reunión importante con el escritor, don Víctor Unyen, para proyectarnos en temas de educación, cultura y turismo. Tenemos una predisposición como gerencia de fortalecer este sector y que bien si se realiza con el acompañamiento de un personaje destacado y reconocido a nivel internacional", sostuvo.

Por su parte, el también embajador de La Paz IFLAC PERÚ, saludó que la gestión del alcalde Ing. Luís Gamarra Alor haya mostrado enfasis en fortalecer la identidad basado en la cultura, educación y turismo en la ciudad.

"Me da mucho gusto que la gestión del ingeniero Luís Gamarra haya dado un paso importante para consolidar nuestra identidad cultural y el turismo. Como embajador de la paz me comprometo en apoyar para sacar adelante los proyectos, también en realizar capacitaciones, conferencias y todo trabajo que se pretenda ejecutar", acotó.

Asimismo, Unyen Velezmoro reiteró la importancia de construir el "Monumento por la Paz" y que Chimbote sea reconocida como "Capital Mundial de la Paz".

"En el Primer Congreso Mundial por la Paz que fue en el año 2021 llevé en alto el nombre de Chimbote y esto generó un posicionamiento y sirvió para que nuestra ciudad sea reconocida como capital mundial de la paz, eso tenemos que saber todos", finalizó.

NOTA DE PRENSA 045-2023/UII-MPS

MPS CONVOCA A ASAMBLEAS GENERALES PARA ELECCIÓN DE JUNTAS DIRECTIVAS EN CHIMBOTE

La oficina de Participación Vecinal de la Municipalidad Provincial del Santa, informó que desde el 05 de febrero se inician las asambleas generales para el proceso de elección de las juntas directivas en 80 pueblos de Chimbote (correspondiente al período 2023- 2024) actualmente con Junta Transitoria.

La responsable del área, Dra. María Luisa Torrealba Sepúlveda explicó se ha elaborado un cronograma de asambleas mensual de acuerdo a las solicitudes presentadas por los dirigentes para la realización de elecciones en sus pueblos las cuales serán reconocidas por la MPS mediante resolución de alcaldía una vez finalizado el proceso electoral.

La funcionaria edil explicó que en las asambleas generales se elegirán a los comités electorales quienes serán los responsables de dirigir todo el proceso. Además, la MPS participará como veedor para dar cumplimiento a los acuerdos llegados en las reuniones.

Desde el 5 de febrero se inician las asambleas generales en los asentamientos humanos Fraternidad, 10 de septiembre, Santa Cruz y P.J San Pedro. Para el 6 de febrero se desarrollará en A.H Mi Paraíso.

NOTA DE PRENSA 046 - 2023/UII-MPS

ALCALDE PROVINCIAL DISPUSO IMPLEMENTAR Y PONER EN MARCHA PLAN DE RECUPERACIÓN DE LA BAHÍA EL FERROL DE CHIMBOTE

El alcalde de la Municipalidad Provincial del Santa, Ing. Luis Gamarra Alor dispuso que se implemente y ponga en marcha el Plan de Recuperación Ambiental de la Bahía El Ferrol de Chimbote.

Así lo dio a conocer el gerente de Gestión Ambiental de la MPS, Miguel Santa María, durante su participación de la mesa de trabajo, donde participaron funcionarios de Defensa Civil, Educación, Cultura y Turismo y Fiscalización Ambiental; además de los representantes de Capitanía de Puerto, Direpro, Defensoría del Pueblo y de las empresas pesqueras.

"Ha sido una reunión importante y vamos a poner énfasis en el plan de recuperación de la bahía El Ferrol que se aprobó con Decreto Supremo en el año 2012, pero que lamentablemente ha sido dejado de lado por la gestión anterior. El ingeniero Gamarra ha decidido que implementemos dicho plan y lo pongamos en ejecución", sostuvo el funcionario.

Asimismo, precisó que se impulsará la reactivación de la Comisión Ambiental Multisectorial y también que se trabaje en la no contaminación de la bahía tal como lo hacen las embarcaciones pesqueras en la zona marino costera.

"Este es el inicio y vamos a programar en la próxima reunión un plan inmediato, que incluya capacitaciones a los hermanos pescadores para que no arrojen sus desperdicios al mar. Además, entregaremos a los muelles, contendores para que dispongan sus residuos y nosotros como municipalidad lo vamos a recoger", sostuvo.

Finalmente, agregó que para la próxima reunión se invitará a Aproferrol, Fiscalía de Medioambiente y OEFA, con la finalidad de sumarse al grupo de trabajo y articular acciones para cumplir el objetivo para la recuperación de nuestro mar chimbotano.

NOTA DE PRENSA 047 - 2023/UII-MPS

INSTALACIÓN DEL COMITÉ DEL PCA A FAVOR DE LOS MÁS NECESITADOS EN LA PROVINCIA

Hambre cero desde el inicio. La Municipalidad Provincial del Santa (MPS), liderada por el Ing. Luis Gamarra Alor, continúa sumando esfuerzos para el cierre de brechas y cubrir las necesidades de los sectores más vulnerables en la provincia; por lo cual se realizó la instalación del Comité de Gestión Local en el almacén del Programa de Complementación Alimentaria (PCA) en Nuevo Chimbote.

La mesa de trabajo, encabezada por el jefe del PCA, Ing. Carlos León Lázaro, saludó la iniciativa y voluntad política del alcalde provincial por dar la resolución de alcaldía que permite la instalación del comité.

“Agradezco la preocupación del Ing. Luis Gamarra Alor por dar prioridad al reparto de alimentos dirigido a los usuarios de este programa. Con resolución de alcaldía y con un equipo multidisciplinario, la mesa de trabajo cuenta con una importante delegación, entre las que destaca el gerente de Desarrollo Social, Lic. Miguel Koo Chía; presidente de este comité y otros funcionarios de la comuna”, puntualizó León Lázaro.

NOTA DE PRENSA 048 - 2023/UII-MPS

VECINOS AGRADECEN AL ALCALDE ING. LUIS GAMARRA POR LIMPIEZA Y REMODELACIÓN DE PARQUE MALECÓN

En su preocupación por el turismo y el cuidado del ornato público, la Municipalidad Provincial del Santa, en alianza estratégica con la empresa Tasa Astilleros, emprendió hoy el trabajo de recuperación de espacios públicos tras jornadas de limpieza a cargo del personal de Parques y Jardines de la Gerencia de Gestión Ambiental que comprende desde la primera cuadra del Malecón Grau, hacia adelante.

“Agradezco al alcalde Luis Gamarra por el excelente trabajo de limpieza y remodelación de este parque que se encontraba muy descuidado y ahora luce muy bonito. Todas las personas que visitan Chimbote vienen a tomarse fotos con el fondo de la bahía y ahora si pueden llevarse una buena imagen”, expresó al respecto la señora Violeta Beltrán Samanamud, vecina de la primera cuadra del malecón Miguel Grau tras apreciar el cambio de aspecto que experimenta el parque Malecón.

La señora Violeta Beltrán, quien dijo ser descendiente directa de los primeros pobladores de Chimbote, informó que "los vecinos están muy agradecidos y dispuestos a cuidar el parque", esto con la finalidad de evitar el arrojo de basura y desmonte en este espacio público de interés turístico.

Por otro lado, el gerente de Gestión Ambiental, Dr. Miguel Santa María, mencionó que a pedido de nuestro alcalde provincial, Ing. Luis Gamarra Alor, ya empezó la recuperación de todo el malecón Grau con la limpieza del mirador y la recuperación del parque con el sembrado de plantas ornamentales.

“Tasa se ha comprometido con el cuidado y mantenimiento. Se va mejorar los miradores de arriba y otras acciones más, por lo cual esperamos que otros empresarios, como Aproferrol, se sumen para mantener limpio nuestro malecón, con jardines bonitos y así poder disfrutar del paisaje”, expresó.

NOTA DE PRENSA 049 - 2023/UII-MPS

SERENAZGO DE LA MUNICIPALIDAD PROVINCIAL DEL SANTA INTERVIENE EN ASALTO EN LA INTERSECCIÓN DE LOS JIRONES ALFONSO UGARTE Y CARLOS DE LOS HEROS

Acción y decisión, de manera oportuna. Como parte de las labores de la Municipalidad Provincial del Santa en materia de Seguridad Ciudadana, a través del patrullaje preventivo y disuasivo, efectivos de Serenazgo Chimbote y la Policía Nacional del Perú frustraron esta tarde un presunto asalto en perjuicio de un ciudadano.

Al promediar las 4:15 p.m., en la intersección del Jr. Alfonso Ugarte y Carlos de los Heros, un sujeto de aparente nacionalidad extranjera intentó acribillar a un empresario que llegaba a una clínica local. Sin embargo, tras el rápido accionar y en colaboración de los equipos funcionales de la Gerencia de Seguridad Ciudadana, salvaguardaron la integridad de la víctima.

NOTA DE PRENSA 050 - 2023/UII-MPS

ARTESANOS DE CHIMBOTE OFRECEN SUS PRODUCTOS EN LA PLAZA MIGUEL GRAU PARA INCENTIVAR EL TURISMO

Un grupo de 10 artesanos exponen y comercializan sus productos en la feria que se instaló en la Plaza Miguel Grau, a fin de incentivar el turismo y generar identidad chimbotana.

La Municipalidad Provincial del Santa dispuso cederles este espacio desde el 27 de enero hasta el 15 de febrero en apoyo a los hermanos artesanos que integran la Asociación de Artesanos, Productores y Emprendedores de Chimbote (AAPECH), quienes podrán trabajar y llevar el sustento a sus hogares. La actividad se realiza en vísperas del Día del Amor y la Amistad que se celebra cada 14 de febrero.

NOTA DE PRENSA 051 - 2023/UII-MPS

MÁS DE 20 NIÑOS PARTICIPAN DEL TALLER DE CUENTA CUENTOS QUE PROMUEVE LA MPS PARA EL FOMENTO DE LA LECTURA

Más de 20 niños participan del taller de cuenta cuentos "Ser Libre" que promueve la Gerencia de Educación, Cultura y Turismo de la Municipalidad Provincial del Santa.

Los menores, entre 8 y 12 años iniciaron esta actividad que busca fomentar el interés de la lectura a través de los cuentos, además con el taller podrán ser más expresivos y socializarán de manera positiva con su entorno.

NOTA DE PRENSA 052 - 2023/UII-MPS

OMAPED: TALLERES DE DANZA EN EL PASEO DE LA CULTURA CONVOCA GRAN NÚMERO DE NIÑOS Y NIÑAS CON HABILIDADES ESPECIALES.

Inclusión en una gestión de puertas abiertas, desde el primer día. Gracias a la voluntad política y a pedido del alcalde provincial, Ing. Luis Gamarra Alor; la Gerencia de Desarrollo Social, a través de la Oficina Municipal de Atención a las Personas con Discapacidad (Omaped) gestionó la participación de niños y niñas con habilidades especiales en los talleres de danza dictados en el Paseo de la Cultura.

“Es una gran forma de trabajar en conjunto y permitir la inclusión de todos en los talleres”, expresó la Lic. Luzmila Bocanegra Catalán, jefa del área de Cultura quien en coordinación con la Lic. Laura Cuadra Lara, jefa de Omaped; participaron de la actividad en mención.

NOTA DE PRENSA 053 - 2023/UII-MPS

ING. LUIS GAMARRA ALOR RESPALDA PEDIDOS DE SANEAMIENTO Y TÍTULOS DE PROPIEDAD EN PUEBLOS DEL SUR Y NORTE DE CHIMBOTE

El reordenamiento de la ciudad es el punto estratégico del gran plan de transformación urbana que la gestión del actual alcalde provincial, Ing. Luis Gamarra Alor, trabaja a diario con miras a una correcta entrega de títulos de propiedad, saneamiento físico legal de los pueblos y mejoramiento de sus servicios.

“El clamor de la población por las obras paralizadas es evidente. Por ello, nuestro gerente de Infraestructura ha sustentado un informe sobre el estado situacional de estas obras en la última sesión del Concejo Municipal. En este mes destrabaremos un importante número de obras que carecían de supervisión, por tanto daremos prioridad al saneamiento de terrenos en diferentes lugares que carecen de servicios como agua y desagüe”, señaló la autoridad edil.

Por otro lado, la participación de más de 30 pueblos durante el izamiento del pabellón nacional motivó a que el burgomaestre señalara que “hay pueblos en proceso de licitación, aún. Además, existe un gran número de ellos esperando recibir sus títulos. La Gerencia de Desarrollo Urbano trabaja desde el primer día y buscará ‘correr’ con los pedidos de estos pueblos”.

“No me esperaba la presencia de tantos pueblos. Esto me motiva a seguir adelante”, exclamó el Ing. Luis Gamarra Alor en medio de los aplausos y el respaldo de la población que desde tempranas horas se congregó en el frontis del Palacio Municipal, para solicitar mejoras a cada asentamiento humano y centro poblado presente en la plaza.

La autoridad edil manifestó su agradecimiento a la población que asiste cada domingo, ya que esto “le recuerda que ellos existen y es necesario visitarlos para hacer realidad la implementación de servicios básicos, pistas, veredas y enripiados de los pueblos del Norte y del Sur”.

NOTA DE PRENSA 054 - 2023/UII-MPS

MPS VISITÓ LA "LAGUNA AZUL" EN EL C.P. PAMPA DE VINZOS DONDE SE PLANEA EJECUTAR PROYECTO PARA FORTALECER EL TURISMO

La provincia del Santa, en la región Áncash cuenta con diversos lugares con potencial turístico, uno de ellos es la llamada "Laguna Azul" en el centro poblado Pampa de Vinzos, ubicado a 45 minutos de Chimbote.

Según cuentan los pobladores, la hermosa laguna se originó hace 46 años, después de que un grupo de personas realizara un hueco a orillas del cerro para extraer material de construcción.

Desde ese momento poco a poco fue tomando forma hasta convertirse en una majestuosidad, donde cada día incrementa la llegada de turistas y visitantes, deseosos de conectarse con la naturaleza.

Atendiendo el pedido de los lugareños, el personal de la Gerencia de Educación, Cultura y Turismo de la Municipalidad Provincial del Santa visitó este lugar, situado en el kilómetro 18, desde el cruce del distrito de Santa. El objetivo es que esta laguna se convierta en un atractivo turístico con todas las condiciones que se necesita para tal fin.

"Hemos venido con la ficha de inventario para conocer sus características y qué potencialidad turística tiene esta laguna. A simple vista vemos que es una maravilla con agua cristalina y con filtro y desfogue natural. La población ya lo está dando uso, pero no con los beneficios que pueda tener a través de un plan turístico", expresó la gerente de la citada área municipal, Jessica Haro Salazar.

La funcionaria recordó que existe la predisposición del alcalde, ing. Luís Gamarra Alor de trabajar para proteger y fortalecer los atractivos turísticos de la provincia del Santa "y en el caso de esta laguna vamos a trabajar con las demás gerencias competentes un proyecto integrado con miras a la promoción y fortalecimiento del turismo en la zona".

Durante el recorrido acompañó un grupo de pobladores pertenecientes a la comunidad Pampa de Vinzos, quienes agradecieron por la visita y esperan que se ejecute un proyecto para repotenciar este lugar. Ellos reciben todos los días a las familias y turistas provenientes por diferentes partes del país, quienes buscan un lugar de refugio con la naturaleza.

NOTA DE PRENSA 055 - 2023/UII-MPS

ING. LUIS GAMARRA INSPECCIONA OBRA TRAS DENUNCIA DE DERRUMBE EN LA COSTANERA

“Para mí no existen los adicionales. Las obras deben ser bien elaboradas desde el inicio”. Tras el derrumbe en La Costanera, la comisión técnica liderada por el alcalde provincial, Ing. Luis Gamarra Alor, supervisó hoy la zona afectada junto a funcionarios y especialistas de la Municipalidad Provincial del Santa, a fin de resguardar la integridad de los moradores y visitantes del lugar.

“He tomado conocimiento del colapso en La Costanera, por lo cual se actuó de inmediato a través de la Gerencia de Infraestructura y la Plataforma de Riesgos y Desastres, para evitar que la población transite cerca al derrumbe”, señaló la autoridad edil durante su recorrido en la obra ejecutada por la gestión anterior.

Por otro lado, el Ing. Luis Gamarra manifestó que están a la espera de los informes técnicos emitidos por la supervisión y el residente de obras, como parte del mecanismo legal para tomar acciones y determinar responsabilidades ante lo ocurrido.

“Como ingeniero pesquero, puedo señalar que no se ha tenido en cuenta el comportamiento de la marea. No sólo se trata de realizar un buen trabajo arquitectónico, sino garantizar la perdurabilidad y seguridad de las estructuras”, acotó el funcionario.

“Tengo que defender los intereses de todos los chimbotanos. No es posible que la población tenga este tipo de obras. Vamos a tomar acciones tras los informes emitidos”, enfatizó el ingeniero Luis Gamarra Alor; quien además sostuvo que “toda inversión con recursos del estado pertenece a los chimbotanos y por ello debe ejecutarse bien desde la elaboración del proyecto”.

NOTA DE PRENSA 056 - 2023/UII-MPS

KARATE Y BÁSQUET EN EL CENTENARIO Y EL PROGRESO SON UN ÉXITO

Por un Chimbote en busca de talento. La Municipalidad Provincial del Santa (MPS), a través de la Gerencia de Desarrollo Social, continúa los trabajos del programa “Vacaciones Recreativas 2023”, como parte de las políticas de apoyo al deporte que el alcalde provincial, Ing. Luis Gamarra Alor, promueve desde el inicio de su gestión.

Disciplinas como karate, en el estadio centenario Manuel Rivera Sánchez y con 200 estudiantes, al igual que básquet en el complejo deportivo El Progreso con 150 niños, niñas y jóvenes entre los 6 a 16 años; forman parte de los talleres que la MPS continuará impartiendo hasta el 28 de febrero del presente año.

NOTA DE PRENSA 057 - 2023/UII-MPS

INTEGRANTES DE LA RED DE PROTECCIÓN AL TURISTA SE REÚNEN PARA BUSCAR SOLUCIÓN A LA PROBLEMÁTICA DE LAS PLAYAS

Los integrantes de la "Red de Protección al Turista" se reunieron, con la finalidad de realizar un trabajo conjunto que permita tratar y buscar solución a la problemática de las playas en la costa de Áncash.

El equipo de la Gerencia de Educación, Cultura y Turismo de la Municipalidad Provincial del Santa participó de esta primera reunión 2023, que fue convocada por la Dirección Subregional de Comercio Exterior y Turismo de Chimbote, donde se planteó intervenir en los balnearios "Caleta Colorada", "El Dorado" y "Las Conchuelas", ubicadas en Chimbote y Nuevo Chimbote.

NOTA DE PRENSA 058 - 2023/UII-MPS

ALCALDE PROVINCIAL RECORRE LA CALETA Y PROMUEVE CONSTRUCCIÓN DE MODERNO MUELLE TURÍSTICO EN CHIMBOTE

Turismo responsable y ecoamigable con visión de ciudad moderna, es lo que la gestión del Ing. Luis Gamarra Alor, alcalde de la Provincia del Santa; busca hoy tras su visita a la playa La Caleta y recorrer, junto a su equipo técnico, los lugares con potencial turístico y comercial que beneficien a la provincia en un gobierno para todos.

“Estoy en La Caleta junto con el equipo de Infraestructura y Medio Ambiente. Visitamos este lugar para identificar y plasmar acciones que puedan recuperar la playa. Observamos que la erosión marina no está haciendo efecto, por tanto, es necesario tener una visión con enfoque turístico responsable que dinamice la economía de Chimbote”, señaló la autoridad política durante el recorrido.

Asimismo, la autoridad edil anhela a futuro la construcción de un muelle que permita la visita de veraneantes a la Isla Blanca, a través de embarcaciones que activen la zona con un comercio responsable y controlando la limpieza del ecosistema que se sitúa en esta parte de Chimbote.

“Buscamos que turistas y la población pueda visitar este lugar. Además, queremos que la pesca artesanal se practique responsablemente y sea parte del turismo vivencial. Tenemos en mente la edificación de un muelle turístico que sirva como punto de partida a embarcaciones pequeñas que visitan la Isla Blanca”, detalló el Ing. Luis Gamarra Alor tras reconocer la zona.

Por otro lado, el gerente de Infraestructura, Ing. Héctor Falcón Jara, brindó detalles de la obra que, gracias a la voluntad política del alcalde, buscará transformar la bahía como parte del ambicioso proyecto que generará turismo sostenible en la Provincia del Santa.

“Esta zona es muy interesante. Se aprovecharía el espigón que protege el Terminal Portuario. Evaluaremos el estudio de preinversión para poder declararlo viable a través de la Dirección General de Capitanías y Guardacostas (DICAPI) y solicitar los permisos correspondientes. Queremos mejorar el acceso, aprovechando el enrocado que ya existe”, puntualizó el funcionario.

NOTA DE PRENSA 059 - 2023/UII-MPS

ALCALDE PROVINCIAL Y MINISTRA DEL AMBIENTE REAFIRMAN COMPROMISOS A FAVOR DE PTAR II Y RELLENO SANITARIO EN CHIMBOTE

Por una gestión descentralizada y preocupada en las políticas medioambientales a favor de Chimbote, el alcalde provincial, Ing. Luis Gamarra Alor recibió hoy a la ministra del Ambiente, Albina Ruiz Ríos; esto como parte de la iniciativa que la autoridad política trabaja en coordinación con el gobierno central.

“La visita de la ministra del Ambiente es muy positiva. Realizamos importantes pedidos y como representante de nuestra provincia transmití el anhelo de la población referido a la descontaminación de la Bahía El Ferrol. Esperamos contar con el apoyo del sector para realizar este sueño”, sostuvo el alcalde provincial.

Durante la mesa de trabajo presidida por el Ing. Luis Gamarra Alor, el burgomaestre destacó la necesidad de contar con una planta de relleno sanitario en Chimbote, por lo cual la representante del sector Ambiente saludó las gestiones que hasta ahora realiza el equipo técnico de la MPS.

“Para nosotros es una alegría ver que la Municipalidad Provincial del Santa ya tiene el saneamiento físico legal del terreno, donde se implementará la planta de valorización de residuos orgánicos y el relleno sanitario. Este proyecto integral incluye el equipamiento, por lo cual se puede garantizar y llevar a cabo esta importante gestión en materia medioambiental”, precisó la titular del Ministerio del Ambiente.

Por otro lado, el alcalde de la Provincia del Santa solicitó con urgencia priorizar la Planta de Tratamiento y Aguas Residuales - PTAR II, proyecto de vital importancia para la población ya que “se encuentra bastante avanzado y dentro del cronograma que debe ejecutarse la obra”, por lo cual viajaría a Lima para continuar con las gestiones necesarias y concretar este pedido.

Tras ello, la representante del Ambiente aseguró que deberán de sociabilizar el plan referido al PTAR II, ya que “es un trabajo con Seda Chimbote y por lo cual se busca articular”; esto en el marco de las conversaciones que sostuvo con la autoridad edil en el Palacio Municipal.

NOTA DE PRENSA 060 - 2023/UII-MPS

MPS LIDERA ACCIONES DE REVALORIZACIÓN DE LA IDENTIDAD CULTURAL EN CHIMBOTE

La Municipalidad Provincial del Santa, a través de la Gerencia de Educación, Cultura y Turismo, presidió la reunión articulada de escritores, pintores y otras personalidades involucradas con la promoción y difusión del proyecto de identidad de la Provincia del Santa, esto en el marco de las políticas que el alcalde provincial, Ing. Luis Gamarra Alor, continúa implementando desde el inicio de su gestión.

Asimismo, la gerente de Educación, Cultura y Turismo, Jessica Haro Salazar, saludó la predisposición de los representantes y especialistas que vienen sumando esfuerzos para revalorar historia de Chimbote, a través de estrategias que permitan captar el interés de la población; especialmente niños, niñas y jóvenes de la provincia.

Finalmente, la delegación de arte y cultura hizo entrega del libro “Quechua: para un diálogo intercultural” donados por el Mg. Margot Camones Maguiña, quien hizo llegar su saludo a la autoridad edil y felicitar el espacio brindado en un gobierno para todos.

NOTA DE PRENSA 061 - 2023/UII-MPS

MUNICIPALIDAD PROVINCIAL DEL SANTA PARTICIPA EN REUNIÓN EXTRAORDINARIA DE LA PLATAFORMA PROVINCIAL DE DEFENSA CIVIL

En el marco referido a la Gestión del Riesgo de Desastre la MPS participó en la reunión extraordinaria donde se trató:

• Propuesta del Plan de Respuesta ante la Contingencia de Conflictividad Social.

• Evaluación de declaratoria de Estado de Emergencia por peligro inminente ante lluvias intensas, considerando pronósticos de Senamhi y entes técnicos del Sinagerd, a cargo de Secretaría Técnica.

NOTA DE PRENSA 062 - 2023/UII-MPS

CAMPAÑA "LIMPIA TU BARRIO" A FAVOR DE LA URB. 21 DE ABRIL Y OTROS LUGARES EN CHIMBOTE

Trabajando sin descanso y como parte de la campaña de limpieza pública y ordenamiento de populosas zonas de Chimbote, “Limpia tu barrio” continúa las labores que garanticen un buen ornato público, atractivo y seguro.

En representación del alcalde provincial, Ing. Luis Gamarra Alor, el equipo de regidores conformado por Ebert Paredes y Patricia Villarreal, junto al apoyo de los funcionarios de la Municipalidad Provincial del Santa y la comunidad, participaron de los trabajos de recojo de maleza, residuos sólidos, entre otros.

NOTA DE PRENSA 063 - 2023/UII-MPS

ALCALDE PROVINCIAL ING. LUIS GAMARRA ALOR FUE RECONOCIDO CON MEDALLA DE LA EDUCACIÓN EN IZAMIENTO

En el marco del 52° aniversario de la UGEL Santa, el alcalde provincial, Ing. Luis Gamarra Alor, recibió el reconocimiento por su aporte y compromiso en bien de la comunidad educativa por parte de la directora de la institución, Lic. Romy Saldaña Távara.

Participaron del tradicional izamiento los regidores, Lic. Adm. Felipe Mantilla Gonzales, Ebert Paredes Perez y Segundo Flores Chuquiruna; así como también las delegaciones del Corlad Chimbote, al celebrar su 30° aniversario y el Colegio de Contadores Públicos de Ancash, tras sus 63° años de vida institucional junto a los funcionarios de la Municipalidad Provincial del Santa; esto como parte del compromiso de la autoridad política por reforzar los lazos institucionales en nuestra provincia.

NOTA DE PRENSA 064- 2023/UII-MPS

UNIDAD CANINA DE SERENAZGO NUEVAMENTE EN LAS CALLES DE CHIMBOTE

El compromiso de una ciudad segura y responsable en #UnGobiernoParaTodos, es la meta que se ha propuesto la Municipalidad Provincial del Santa; esto como parte de los trabajos iniciados desde la Gerencia de Seguridad Ciudadana, a través de la Unidad Canina de Serenazgo Chimbote.

Max y Docky, canes de raza Rottweiler, se suman a los trabajos de resguardo ciudadano luego de tres años de ausencia por las restricciones en el marco de la pandemia. Junto a sus instructores, Serenazgo Chimbote presto a servir a nuestra comunidad hoy, mañana y siempre.

NOTA DE PRENSA 065- 2023/UII-MPS

MUNICIPALIDAD PROVINCIAL COMPROMETIDA CON LA SEGURIDAD CIUDADANA EN CHIMBOTE

Recuperar el principio de autoridad en la ciudad es fundamental y por ello el alcalde provincial, Ing. Luis Gamarra Alor, continúa trabajando en la implementación de la plataforma de trabajo en cuestión de patrullaje integrado y municipal; esto en el marco de la Ley de Serenazgo que busca garantizar un gobierno para todos más seguro.

Con la participación de los equipos funcionales de Serenazgo Chimbote, Vigilancia y Policía Municipal; así como también la fundamentación técnica a cargo del gerente de Seguridad Ciudadana, Cap. (r) Carlos Robles Benites, se establecieron las estrategias que buscan sincronizar el trabajo con objetivos claros y de acción inmediata.

Por otro lado, la presencia del regidor municipal y presidente de la Comisión de Seguridad, Ing. Eduardo Cano junto a la secretaria técnica del Comité Provincial de Seguridad Ciudadana (Coprosec), Lic. Rocío Ramos Jara; destacaron la importancia de contar con personal capacitado a través de un sistema corporativo que permita desempeñar funciones, acciones de prevención y otras iniciativas que resguarden la paz social y pública de la provincia del Santa.

NOTA DE PRENSA 066-2023/UII-MPS

MPS IMPULSARÁ PROYECTO A TRAVÉS DE LA GERENCIA DE GESTIÓN AMBIENTAL PARA REFORESTAR Y FORESTAR CHIMBOTE

Con el objetivo de mejorar las áreas verdes y recuperar los espacios públicos, la Municipalidad Provincial del Santa (MPS), a través de la Gerencia de Gestión Ambiental, implementará el proyecto de reforestación y forestación de Chimbote.

El objetivo es enlazar este proyecto con la campaña “Limpia tu barrio” para que sea la población que también asuma la responsabilidad de tener una ciudad ordenada y con espacios verdes para la preservación del medio ambiente.

“Hay una buena cantidad de plantines y almácigos que se hacen en el vivero, y todo esto nos servirá para verdear la ciudad. He conversado con el doctor Miguel Santa María para contar con más plantas ornamentales”, afirmó Gamarra Alor, luego de visitar el Vivero Municipal.

“Si se cuenta con el mayor número de plantas, se podrá verdear nuestra ciudad cada semana con el programa de visita a los barrios de limpieza y mantenimiento de los parques y jardines”, puntualizó el alcalde, quien estuvo acompañado del gerente de Gestión Ambiental de la MPS, Mag. Miguel Santa María.

NOTA DE PRENSA 067-2023/UII-MPS

MUNICIPALIDAD PONDRÁ EN FUNCIONAMIENTO LA PLANTA DE TRATAMIENTO DE RESIDUOS SÓLIDOS

La planta de tratamiento de residuos sólidos de Chimbote volverá a funcionar. Así lo manifestó el alcalde de la Municipalidad Provincial del Santa (MPS), Ing. Luis Gamarra Alor, tras su reciente visita a esta infraestructura, la cual actualmente está abandonada.

“La planta de residuos sólidos está mucho tiempo paralizada, sé que tuvo sus problemas, pero ahora he venido para ver cómo lo repotenciamos o le hacemos su mantenimiento”, declaró la autoridad provincial.

El alcalde provincial inspeccionó la planta de residuos sólidos con el gerente de Infraestructura, Ing. Héctor Falcón Jara, y el gerente de Gestión Ambiental de la MPS, Mag. Miguel Santos Santa María Flores, con quienes, además, coordinó las acciones a tomar para reflotar esta estructura.

“He conversado con los técnicos para que vean cuánto nos cuesta repotenciar todo y darle el verdadero uso que tiene la planta de tratamiento, pues creemos que todavía se puede utilizar; es un capital de la municipalidad y de toda la población”, remarcó Gamarra Alor.

NOTA DE PRENSA 068-2023/UII-MPS

ALIADO ESTRATÉGICO DEL SECTOR SALUD APOYÓ A LA CAMPAÑA DE APLICACIÓN DE LA VACUNA BIVALENTE

La Municipalidad Provincial del Santa (MPS) se unió a la campaña para la aplicación de la vacuna Bivalente contra la covid- 19, la cual es promovida por la Red de Salud Pacífico Norte.

Edilberto Ponce Villanueva, de 89 años de edad, vecino de la Urb. El Carmen es el abuelito símbolo de la campaña de vacunación.

“La vacuna bivalente se aplicará inicialmente a la población de adultos mayores de 65 años. La municipalidad es un ente estratégico que se suma a esta tarea”, manifestó la gerente de Desarrollo Social, Abg. Asusena Henríquez Hernández, quien representó al alcalde provincial, Ing. Luis Gamarra Alor.

POLICIA
VACUNATE
TU TAMBIEN
VACUNA
ESPERANZA DE VIDA
LAS VACUNAS SON TU ESCUDO PROTECTOR
LAS VACUNAS REVIVAN MI HOGAR
LAS VACUNAS REVIVAN MI FELICIDAD
Juntos por los ADULTOS
SOY FELIZ VACUNADO
#YO ME VACUNO
YO PONGO EL HOMBRO POR CHIMBOTE

NOTA DE PRENSA 069-2023/UII-MPS

ESTUDIANTES DE LA ESCUELA DE VERANO 2023 DE LA MPS SON ORIENTADOS SOBRE LA IMPORTANCIA DE PRESERVAR LOS HUMEDALES DE VILLA MARÍA

Más de 35 niños y niñas de 5, 6, 7, 8 años, integrantes del Taller de Verano de la Municipalidad Provincial del Santa (MPS), dejaron por un momento los celulares para realizar una visita guiada al Proyecto Especial Parque Metropolitano (Propar) de Villa María, zona ecológica de Chimbote, en el marco del Día Internacional de los Humedales.

La Gerencia de Educación, Cultura y Turismo convocó a los menores a participar de esta actividad, en la que fueron orientados por el responsable del Propar Chimbote, Blgo. Milton Sosa, sobre la importancia del cuidado de estos ecosistemas que proveen refugio a las aves y la conservación de la biodiversidad.

La gerente de Educación, Cultura y Turismo, Abg. Jessica Haro Salazar, resaltó la importancia de esta visita guiada, en la que los menores acudieron con sus padres y los profesores de los talleres de verano de la MPS.

“Tuvimos una caminata de hora y 40 minutos, los chicos exploraron el terreno, observaron las aves que llegan los Estados Unidos y Canadá, vieron las diversas especies que habitan los humedales. Es decir, fue un momento para que estén en contacto con la naturaleza y entiendan la importancia de su preservación”, indicó Haro Salazar.

NOTA DE PRENSA 070-2023/UII-MPS

CHIMBOTE: SE INSTALA EL COMITÉ DE MOVILIDAD URBANA SOSTENIBLE

Como parte de los lineamientos del Ministerio de Transportes y Comunicaciones (MTC), el último lunes quedó instalado el Comité de Movilidad Urbana Sostenible, que tendrá la misión de aprobar el instrumento de gestión que permita saber el tipo de transporte que necesita nuestra ciudad, las rutas y la normativa para mejorar el servicio.

De acuerdo a la resolución de alcaldía N° 0492-2022 –A/MPS, los miembros integrantes de este comité son el alcalde provincial (presidente), los alcaldes de los distritos de Nuevo Chimbote, Coishco y Santa (coordinadores); el gerente de Transportes de la MPS (jefe de equipo); y los gerentes de Planeamiento, Desarrollo Urbano y Gestión Ambiental (apoyo técnico).

El equipo de autoridades y funcionarios, luego de quedar instalado, deberá validar las actividades propuestas para la elaboración del Plan de Movilidad Urbana Sostenibilidad, informó el gerente de Transportes de la Municipalidad Provincial del Santa, Sixto Valerio Bada.

“Han participado funcionarios del MTC por vía Zoom para darnos las especificaciones para elaborar el plan que permitan descongestionar algunas vías, no solo de Chimbote, sino también de otros distritos. Además, la inversión llegará por parte de un organismo internacional”, dijo el primer regidor provincial, Lic. Felipe Mantilla Gonzales, quien asistió a la reunión en representación del alcalde, Ing. Luis Gamarra Alor.

S
Usa doble Mascarilla

NOTA DE PRENSA 071-2023/UII-MPS

MUNICIPALIDAD PROVINCIAL DEL SANTA INICIA LA SEGUNDA ETAPA DE LA OBRA DE CICLOVÍA DE CHIMBOTE

La Municipalidad Provincial del Santa (MPS) inició con la segunda etapa de la obra de creación de la ciclovía de la berma central de la avenida Pardo, desde la avenida Guillermo Moore hasta la avenida Los Pescadores, en beneficio de la comunidad chimbotana.

La obra tiene un plazo de ejecución de 180 días y contempla la construcción de cuatro kilómetros de pavimento rígido de concreto simple de ciclovía, edificación de adoquines, señalización, mantenimiento y mejora de las áreas verdes, entre otras especificaciones técnicas.

El alcalde provincial, Ing. Luis Gamarra Alor, inició la obra en una ceremonia en la que estuvo acompañado por regidores y funcionarios de la municipalidad. El costo total de la obra es de S/6 636 756.12 y será ejecutada por la empresa HM Energía & Desarrollo SAC.

“Queremos pedirles a quienes intervendrán en esta obra que cumplan con su trabajo, no se le pide más. Que ejecuten la obra con todas las especificaciones técnicas establecidas. Chimbote se lo agradecerá”, expresó la autoridad provincial en el evento de puesta en marcha de la obra de la ciclovía.

Finalmente, el alcalde anunció que la obra de la primera etapa de la ciclovía, que comprende el tramo desde Moore hasta Aviación, reiniciará en los próximos días.

NOTA DE PRENSA 072-2023/UII-MPS

GESTIONARÁN CONCESIÓN DE TERRENO PARA PROYECTO DEL CIRCUITO VIAL PARA EXAMEN DE MANEJO EN CHIMBOTE

Un circuito vial la zona costa de Áncash es importante para que las personas que tramiten su licencia de conducir no viajen hasta Huaraz para realizar su examen de manejo.

En ese sentido, el alcalde provincial del Santa, Ing. Luis Gamarra Alor, y la titular de la Dirección Regional de Transportes y Comunicaciones del Gore Áncash, Ing. Edith Chuco Gutiérrez, gestionarán la concesión de un terreno para el futuro circuito vial en Chimbote.

“Estamos coordinando para ver un terreno, si tenía la provincia una propiedad u otra autoridad competente como Chinecas, Bienes Nacionales o el Gore Áncash. Se acordó gestionar ante las entidades un terreno de hectárea y media porque es importante que la zona costa cuente con un circuito vial”, dijo Gamarra Alor.

“Agradezco al alcalde por apostar por el ordenamiento del transporte”, declaró, por su parte, la directora de Transportes, Ing. Chuco Gutiérrez.

NOTA DE PRENSA 073-2023/UII-MPS

ALCALDE Y CORONEL DE LA DIVPOL SE COMPROMETEN A REFORZAR LA SEGURIDAD CIUDADANA EN LA PROVINCIA

Con el objetivo de coordinar estrategias y renovar el compromiso en la lucha contra la inseguridad ciudadana, el alcalde de la provincia del Santa, Ing. Luis Gamarra Alor, recibió hoy la visita del jefe de la División Policial (Divpol) Chimbote, coronel Juan León Pairazamán.

El mandatario provincial indicó que es oportuno el trabajo articulado entre la municipalidad y la Policía Nacional del Perú (PNP) y pidió a la autoridad policial el apoyo decidido para frenar la delincuencia.

“Hay problemas importantes que se deben resolver como la inseguridad. En ese sentido, tengo la plena confianza de que vamos a trabajar de la mano con la Policía para combatir a los delincuentes que comenten hechos delictivos tanto en Chimbote como en los demás distritos de la provincia”, manifestó el ingeniero Luis Gamarra Alor.

Por su parte, la autoridad policial saludó la voluntad política del alcalde de trabajar en conjunto con la PNP.

“Renovamos el compromiso de trabajar de manera integrada, sabemos que tenemos responsabilidades conjuntas. La seguridad ciudadana es tarea de todos y estoy seguro que con una labor en conjunto se afinarán las estrategias que darán buenos resultados”, señaló el coronel.

NOTA DE PRENSA 074-2023/UII-MPS

231 PAREJAS SE CASARÁN EN EL I MATRIMONIO MASIVO CIVIL 2023 PROMOVIDO POR LA MPS

Un total de 231 parejas contraerá nupcias en el I Matrimonio Masivo Civil 2023, que se realizará el día 14 de febrero en la tercera cuadra del Paseo de la Cultura, a partir de las 5.30 de la tarde.

La jefa del Órgano Desconcentrado de Registro Civil de la Municipalidad Provincial del Santa (MPS), Abg. Blanca Burgos Paredes, contó que su oficina ha recibido 231 expedientes de las parejas que tomaron la decisión de formalizarán su estado de convivencia.

“La meta era llegar a los 200, pero ya la superamos con 231 expedientes ingresados para inscripción a Registro Civil. Estamos preparados para este evento, las parejas recibirán un presente y habrá rifa de electrodomésticos para los recién casados”, afirmó Burgos Paredes.

Vale indicar que el matrimonio civil 2023 es totalmente gratuito y tiene como objetivo promover la unión de las familias, integrarlas, fortalecerlas y legalizar el estado de convivencia.

NOTA DE PRENSA 075-2023/UII-MPS

ALCALDE PROVINCIAL PIDE A LOS REGIDORES QUE LO AYUDEN A FISCALIZAR LAS OBRAS

A poco menos de dos meses de iniciada su gestión, el alcalde de la provincia del Santa, Ing. Luis Gamarra Alor, pidió a los regidores que lo ayuden a fiscalizar las obras que se ejecutarán durante su periodo.

El mandatario provincial consideró que el apoyo de los concejales, sea cual sea la bandera política, contribuirá a que las obras se desarrollen de acuerdo al expediente técnico y a las exigencias que demanda la población.

“Venimos destrabando y proyectando nuevas obras, pero que cumplan con las normas técnicas y que sean necesarias para el pueblo. En ese sentido, tenemos un trabajo constante de fiscalización, por eso hago un llamado a los regidores de la MPS a que me ayuden a fiscalizar las obras, para que se ejecuten de acuerdo al expediente técnico”, solicitó Gamarra Alor.

Vale indicar que, hasta la fecha, la gestión de la autoridad provincial ha iniciado dos obras: pistas y veredas en Tambo Real del distrito de Santa y la segunda etapa de la ciclovía de Chimbote.

NOTA DE PRENSA 076-2023/UII-MPS

SERENAZGO, PNP Y JUNTAS VECINALES PATRULLAN CALLES DE ASENTAMIENTO HUMANO SIN FRONTRERAS

Con el apoyo de la Policía Nacional del Perú y las juntas vecinales, el personal de Serenazgo de Chimbote realizó el patrullaje a pie por las calles del asentamiento humano Sin Fronteras.

El operativo disuasivo se ejecutó la noche de ayer viernes y se seguirá desarrollando en otras partes de la ciudad, con el objetivo de dar seguridad a la población y mantener el orden.

El trabajo coordinado y decidido entre la ciudadanía y autoridades locales es siempre importante.

34
SERENAZ

NOTA DE PRENSA 077-2023/UII-MPS

MPS PARTICIPA EN EL ANIVERSARIO 202 DE MORO Y AUTORIDADES RENUEVAN COMPROMISO DE TRABAJAR UNIDAS

El distrito de Moro celebró su 202 aniversario de creación política y la Municipalidad Provincial del Santa (MPS) fue parte de las actividades programadas por la alcaldesa morina, Yuli Ochoa Salinas.

La regidora provincial, Patricia Villarreal Paredes, representó al alcalde, Ing. Luis Gamarra Alor, y trasladó el saludo de la máxima autoridad de la provincia a todo el pueblo de Moro por conmemorarse un año más de fundación del distrito.

La concejal consideró oportuno renovar el compromiso de trabajar mancomunadamente entre todas las autoridades, con el objetivo de sacar adelante la provincia y todos sus distritos.

“202 años de creación política hacen de Moro uno de los distritos más antiguos de la provincia, que lo convierte en destino turístico y gastronómico. Siéntanse muy orgullosos de ser morinos porque Moro es el orgullo de la provincia”, dijo Villarreal Paredes, quien estuvo acompañada de la regidora, Lic. Emily Vásquez Bances.

NOTA DE PRENSA 078-2023/UII-MPS

ALCALDE PROVINCIAL DESTACA ACCIONES CONSEGUIDAS POR LA MPS Y SALUDA AL INPE EN SU DÍA

Entrega de constancias de posesión, mejoramiento y reparación de semáforos e inicio del segundo tramo de la Ciclovía II, forman parte de las acciones que en un inicio la gestión del alcalde provincial, Ing. Luis Gamarra Alor, viene logrando en tiempo récord en lo que será el gran plan de transformación de la Provincia del Santa.

"Estamos trabajando, respondiendo al clamor del pueblo. Lo que quieren los chimbotanos son obras y más trabajo. Queremos que más manos chimbotanas trabajen, para que más familias se beneficien y vivan dignamente" manifestó la autoridad política durante su discurso en el izamiento del pabellón nacional, este domingo.

Por otro lado, en el marco del Día del Servidor Penitenciario, el Ing. Luis Gamarra saludó la presencia del personal del INPE y del director del Centro Penitenciario Cambio Puente, reconociendo su labor en cuanto al proyecto "Cárceles Productivas", el cual busca la reinserción al mercado laboral de internos e internas a través de emprendimientos de artesanía, carpintería, calzado y otros más.

NOTA DE PRENSA 079-2023/UII-MPS

SERENOS DE CHIMBOTE AUXILIAN A TRANSEÚNTE QUE SUFRIÓ ATAQUE DE EPILEPSIA EN LA VÍA PÚBLICA

Los agentes de Serenazgo Chimbote socorrieron a un transeúnte que sufrió un ataque de epilepsia en plena vía pública, cuando realizaban el patrullaje por las inmediaciones de la cuadra once de jirón Alfonso Ugarte, asentamiento humano Magdalena Nueva, el día de hoy.

Una vecina alertó sobre el estado de salud de Carlos Alberto Agurto Zapata (40) y de inmediato los serenos socorrieron al ciudadano, quien pudo restablecerse y recordar la dirección de su vivienda.

El personal serenil trasladó a Agurto Zapata hasta su vivienda, situada en la avenida Buenos Aires. Un familiar agradeció el accionar de los agentes.

Vale recordar que el personal de Seguridad Ciudadana Chimbote está al servicio de la ciudadanía las 24 horas del día y los siete días de la semana, atendiendo a través del número 043-353425.

12 feb. 2023 2:00:45 p. m.
1167 Prolongación Alfonso Ugarte
A.h Magdalena Nueva
Chimbote
Santa
Áncash

12 feb. 2023 1:59:59 p. m.
1167 Prolongación Alfonso Ugarte
A.h Magdalena Nueva
Chimbote
Santa
Áncash

NOTA DE PRENSA 080-2023/UII-MPS

CONCEJO PROVINCIAL DEL SANTA CONFORMA COMISIONES DE REGIDORES PARA EL 2023

El Concejo Provincial del Santa, el cual está integrado por 13 regidores de diferentes agrupaciones políticas, eligió a los presidentes y miembros de las comisiones de trabajo para el periodo 2023.

Las comisiones de trabajo quedaron presididas de la siguiente manera.

1.- Comisión de Planificación, Presupuesto y Administración: Felipe Mantilla Gonzales (presidente)

2.- Comisión de Asuntos Legales y Secretaría General: Ana Salazar Carrillo (presidente)

3.- Comisión de Seguridad Ciudadana, Defensa Civil y Serenazgo: Eduardo Cano Lozada (presidente)

4.- Comisión de Obras: Segundo Gómez Chuquiruna (presidente)

5.- Comisión de Desarrollo Urbano, Rural y Participación Vecinal: Manuel Alvarado Isla (presidente)

6.- Comisión de Transportes: Key Apolonio Reyes (presidente)

7.- Comisión de Comercialización: Ebert Paredes Pérez (presidente)

8.- Comisión de Servicio Sociales y Apoyo Alimentario: Patricia Villarreal Paredes (presidente)

9.- Comisión de Servicios a la Ciudad: Pedro Bernabé Domínguez (presidente)

10.- Comisión de Gestión Ambiental y Salud: Juan Villarreal Olaya (presidente)

11.- Comisión de Cultura, Espectáculos y Deportes: Emily Vásquez Bances (presidente)

12.- Comisión de Inversión y Cooperación Internacional: Elmer Gamarra Mendoza (presidente)

13.- Comisión de Producción y Empresas Municipales: Yesica Montoya Caldas (presidente)

Vale indicar que las comisiones de regidores se conforman cada año, tras ser aprobadas en sesión de Concejo.

El objetivo de estos grupos de trabajo es realizar estudios, formular propuestas y proyectos para mejorar la gestión municipal.

NOTA DE PRENSA 081-2023/UII-MPS

RENOVARÁN JUNTAS DIRECTIVAS EN 76 PUEBLOS DE CHIMBOTE Y PARTICIPACIÓN VECINAL GARANTIZA ELECCIONES DEMOCRÁTICAS

La Municipalidad Provincial del Santa (MPS), a través de la jefatura de Participación Vecinal, realizará en 76 pueblos jóvenes de Chimbote diversas asambleas para la elección de nuevas juntas directivas en estas zonas.

La jefa de Participación Vecinal, Mag. María Luisa Torrealva Sepúlveda, contó que en Chimbote existen 22 sectores que ya cuentan con vigencia de poder, por lo que su área sigue trabajando para que el proceso eleccionario en los 76 pueblos restantes se haga con total transparencia.

“Son 98 pueblos que tiene Chimbote, de los cuales 20 están ya con sus juntas directivas vigentes. Recientemente, se han realizado elecciones en el asentamiento humano Fraternidad y en el asentamiento humano Santa Cruz; y ya cuentan con sus juntas directivas”, contó la funcionaria provincial.

La jefatura de Participación Vecinal de la MPS asiste a la población en las elecciones de sus dirigentes de manera democrática, con apoyo técnico sobre el proceso. En su calidad de veedor, da fe de que todo se desarrolle conforme a los acuerdos tomados en asambleas y las pautas de los comités electorales.

NOTA DE PRENSA 082-2023/UII-MPS

PROPONEN LA CONSTRUCCIÓN DE UNA PLANTA DE CONCENTRADO PROTÉICO DE ANCHOVETA PARA EL CONSUMO HUMANO

La Municipalidad Provincial del Santa (MPS) recibió la visita del representante un grupo de empresarios que ha propuesto una serie de proyectos, en el marco del Decreto Legislativo N° 1362 que regula la promoción de la inversión privada mediante asociaciones público privadas y proyectos en activos.

El jefe del Muelle Municipal, Ing. Hugo Mayo Lugo, contó que buscan asociarse con la comuna provincial para la construcción de una planta de concentrado proteico de anchoveta para el consumo humano. Además, presentaron los proyectos de transformación de la basura en energía, tratamiento de las aguas residuales y la edificación de 588 viviendas en terrenos de la municipalidad.

“Nos interesa la planta de concentrado proteico en anchoveta. En Aguas Frías y en el Dorado hay macroalgas, que se pueden mezclar para el consumo con la anchoveta. Yo creo que se debería avanzar en eso. Igual, la construcción de viviendas en el asentamiento humano El Paraíso es importante. Todo se debe hacer de acuerdo a los parámetros legales”, declaró Mayo Lugo.

Julio César Hernández Mariños, representante del grupo de inversionistas españoles, saludó al alcalde, Ing. Luis Gamarra Alor, por su política de puerta abiertas y por escuchar la propuesta de inversión que llevó.

NOTA DE PRENSA 083-2023/UII-MPS

ALCALDE PROVINCIAL LLEGA A UN ACUERDO CON COMERCIANTES DEL JIRÓN TUMBES PARA QUE SE RETIREN EL 26 DE FEBRERO

El alcalde de la Municipalidad Provincial del Santa, Ing. Luis Gamarra Alor, acordó con los representantes de los comerciantes del jirón Tumbes que tendrán que liberar las calles el día 26 de febrero, para el normal tránsito peatonal y vehicular en la zona.

“Doy mi saludo y consideración a todos los comerciantes del jirón Tumbes, pero necesitamos ordenar la ciudad. Se tiene que cumplir las ordenanzas y la ley”, remarcó el alcalde, luego de reunirse con los coordinadores de los comerciantes.

La autoridad dijo que espera que los vendedores entiendan que se tiene que ordenar la ciudad y garantizar un ambiente urbano idóneo con vías despejadas.

NOTA DE PRENSA 084-2023/UII-MPS

ALCALDE Y FUNCIONARIOS DE LA MPS LLEVARÁN AYUDA A LAS FAMILIAS AFECTADAS POR LA LLUVIA EN CHIMBOTE

El alcalde de la Municipalidad Provincial del Santa (MPS), Ing. Luis Gamarra Alor, y sus funcionarios sostuvieron una reunión de emergencia para coordinar acciones que permita llevar ayuda a las familias afectadas por la lluvia que se registra en nuestra ciudad desde ayer.

“Inicialmente, Participación Vecinal empadronará a las familias cuyas viviendas han sido afectadas por esta lluvia moderada que se registró ayer. Tenemos conformados los grupos de trabajo para llevar la ayuda humanitaria”, declaró el mandatario provincial.

Gamarra Alor, que también preside la Plataforma Provincial de Defensa Civil para el periodo 2023 – 2026, dio las directivas a los funcionarios y pidió identificar a las personas que realmente merecen ser asistidas.

“Se tiene que dejar todo el material posible que tenemos a las personas que realmente están afectadas. No dejaremos desamparadas a las familias”, aseguró Gamarra Alor.

Como se sabe, el Servicio Nacional de Meteorología e Hidrografía (Senamhi) pronosticó lluvias para el 14 y 15 de febrero en la costa y sierra de Ancash, entre otras regiones del país. A estar atentos.

NOTA DE PRENSA 085-2023/UII-MPS

ALCALDE PROVINCIAL APOYARÁ A COMERCIANTES DEL MERCADO DOS DE MAYO PARA EL SANEAMIENTO FÍSICO LEGAL DE TERRENO

El alcalde provincial, Ing. Luis Gamarra Alor, se comprometió apoyar en los trámites para el saneamiento físico legal del terreno donde está situado el mercado Dos de Mayo de Chimbote.

La presidenta del centro de abastos, Verónica Lucio Escobedo, y sus demás dirigentes se reunieron con la autoridad provincial, quien además afirmó que reforzará la seguridad en la zona y atenderá el recojo de basura diario.

NOTA DE PRENSA 086-2023/UII-MPS

PAREJAS SE JURAN AMOR ETERNO EN EL I MATRIMONIO CIVIL MASIVO 2023 ORGANIZADO POR LA MPS EN EL DÍA DEL AMOR

El alcalde provincial, Ing. Luis Gamarra Alor, casó hoy a 231 parejas en el I Matrimonio Masivo Civil 2023, organizado por el Órgano Desconcentrado de registro Civil de la Municipalidad Provincial del Santa (MPS).

El mandatario provincial presidió el evento matrimonial y pidió a los recién casados tener la sabiduría necesaria para tomar las decisiones dentro del hogar, apoyándose siempre mutuamente.

La pareja de mayor edad fue la conformada por Fortunato Ágreda Velásquez (80) y Odilia Rosario Jiménez Obando (94), quienes encabezaron la ceremonia y no dudaron de jurarse amor hasta la muerte en el Día del Amor y la Amistad.

Las parejas de menor edad fueron Sebastián Matías Velásquez Pizarro (20) y Nicol Aurora Corro Blaz (21); José Julián Gámez Rojas y Cecilia Mirella León Aguilar (18); y Jac Hemberson López Jaque (23) y Keysi Yamilet Ambrosio Álvarez (18)

Los recién casados bailaron, brindaron, recibieron su torta y los más afortunados se llevaron electrodomésticos, regalos que fueron sorteados por ser un día especial en el que unieron sus vidas.

MUNICIPALIDAD PROVINCIAL DEL SANTA
MATRIMONIO CIVIL MASIVO 2023 REÚNE
GRAN CANTIDAD DE PAREJAS EN CHIMBOTE
#UnGobiernoParaTodos

NOTA DE PRENSA 087-2023/UII-MPS

INICIA OBRA DE CONSTRUCCIÓN DE COBERTURA METÁLICA QUE DARÁ SOMBRA A ESTUDIANTES DE CUATRO INSTITUCIONES EDUCATIVAS

Con un presupuesto de más de un millón de soles, la Municipalidad Provincial del Santa (MPS) inició hoy con la obra de construcción de cobertura metálica con plancha de fibra en cuatro instituciones educativas de la localidad.

El alcalde provincial, Ing. Luis Gamarra Alor, puso en marcha esta importante obra que se ejecutará en un paquete en la que están las instituciones educativas n° 01 del pueblo joven Dos de Junio (S/482 523.53); n° 88073 Miguel Grau de la localidad Puerto Santa (S/245 767.38); n° 88223 de la localidad de Pampadura de Chimbote (S/425 255.24); y en la n°88033 José María Arguedas (S/319 872.11).

Las metas físicas del proyecto contemplan la demolición del piso de concreto, construcción de columnas, colocación de coberturas metálicas, instalación de drenaje y luminarias. El monto total entre las cuatro obras es de S/1 473 418.26 y el Consorcio Dimajo es el responsable de la ejecución.

La autoridad provincial acudió a Pampadura, uno de los anexos del centro poblado de Cambio Puente, para comenzar este importante proyecto, que beneficiará a más de 70 escolares del nivel inicial y primario de la I.E. 88223 de esta localidad, pues una vez terminado podrán correr libremente por el patio de su colegio, protegidos de los rayos del sol. Lo mismo sucederá en las demás instituciones educativas.

“Nuestros escolares deben recibir sus clases en buenas condiciones y contar con un patio con sombra para sus actividades físicas. El representante de la empresa dijo que todo se hará de acuerdo al expediente, por lo que espero que así sea. Los padres de familia y los profesores deben de apoyar en la fiscalización de la obra”, manifestó Gamarra Alor.

La población estudiantil, comunidad de Pampadura, docentes, director y autoridades presentes agradecieron al alcalde de la provincia y le pidieron atender más necesidades de su localidad.

Bienvenido
"PEDIMOS
"QUEREMOS
DESAGUE
URGENTE
NECESITAMOS
MÁS OBRAS
PARA NUESTRO
COLEGIO

NOTA DE PRENSA 088-2023/UII-MPS

MPS REALIZA OPERATIVO "DÍA DEL AMOR Y LA AMISTAD, CON RESPETO, SEGURIDAD Y ORDEN" EN EL CENTRO DE CHIMBOTE

Desde las 9 de la noche hasta las 2 de la madrugada de ayer martes 14, funcionarios de la Municipalidad Provincial del Santa (MPS), acompañados del representante de la fiscalía de Prevención del delito, de la Comisión Multisectorial y cerca de medio centenar de efectivos de la Policía Nacional del Perú, recorrieron diversos locales de Chimbote en donde se realizaban reuniones y espectáculos no deportivos.

Elizabeth Coronel Castañeda, subgerente de Desarrollo Económico de la MPS, contó que el operativo fue coordinado con las respectivas entidades para proseguir enfáticamente con recuperar el "Respeto, seguridad y orden en nuestra jurisdicción, toda vez que la población se ve afectada ante el descontrol que lastimosamente se ha venido incrementando".

Por su lado, Lucía Vidal Castillo, de la fiscalía Penal de Chimbote, y miembro de la Mesa Multisectorial, detalló que en esta oportunidad intervienen a fin de ubicar y ejecutar todos los procedimientos legales necesarios respecto a la trata de personas, requisitorias, control de aforo, entre otros.

Vale agregar en ese sentido que, el último fin de semana se detectó un caso de una menor de edad que, presuntamente, estaba ejerciendo el meretricio.

En el operativo participó el fiscal, Julio Rivera Jaico, representante de la Fiscalía de Prevención del Delito, quien viene apoyando decididamente en estas

jornadas. En esta ocasión el número de personal policial se incrementó debido a la cantidad de lugares intervenidos y para evitar agresiones como la que sufrió un inspector municipal la semana pasada.

Vale indicar que se realizó una reunión con el jefe de la Divpol Chimbote, coronel PNP, Juan William León Pairazamán, funcionarios de la MPS, Elizabeth Coronel, representantes de la fiscalía, coordinadora de juntas vecinales para elaboración de la agenda de trabajo y cooperación mutua.

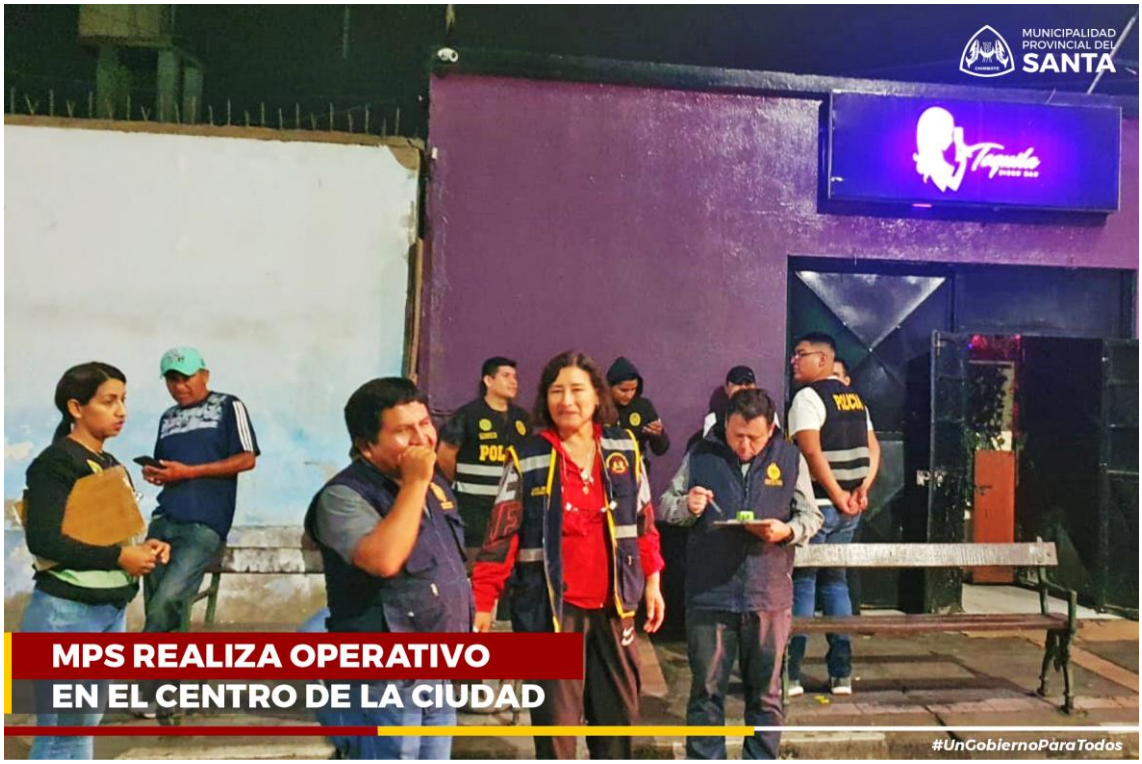

NOTA DE PRENSA 089-2023/UII-MPS

LANZAN CAMPAÑA PARA QUE MENORES DE 0 A 16 AÑOS DE EDAD PUEDAN OBTENER A SU DNI ELECTRÓNICO GRATUITO

Los menores de 0 a 16 años podrán acceder a su DNI electrónico gratuito, gracias a la campaña en conjunto que han lanzado la Dirección Itinerante de Apoyo Social (Drias) del Registro Nacional de Identificación y Estado Civil (Reniec) y la Oficina Desconcentrada de Defensa Civil de la MPS.

“La campaña lo realiza Drias de Reniec con el apoyo de Registro Civil. Los niños que son inscritos en Registro Civil pasan inmediatamente para que se le haga su DNI electrónico. Los padres que tienen la partida de nacimiento de sus hijos también pueden acercarse a obtener el DNI”, indicó Blanca Burgos Paredes, jefa de Registro Civil.

La funcionaria agregó que los menores que tienen el DNI vencido también pueden acceder a este beneficio. Los padres de familia pueden acercarse al

módulo del Reniec, que está ubicado al costado de Registro Civil de la MPS. La campaña tendrá una duración de seis meses.

NOTA DE PRENSA 090-2023/UII-MPS

ALCALDE Y GERENTE MUNICIPAL ENTREGAN TRIPLAY A CINCO FAMILIAS DE JESÚS DE NAZARETH AFECTADAS POR INCENDIO

El alcalde de la provincia del Santa, Ing. Luis Gamarra Alor, cumplió su ofrecimiento y llevó, a título personal, apoyo a las familias del asentamiento humano Jesús de Nazareth de Chimbote, quienes resultaron afectadas por un incendio registrado en su sector a fines del año pasado.

La autoridad se había comprometido en enero de 2023, en una de las primeras sesiones de Concejo Municipal del Santa, donar el 25% de su sueldo para ayudar la población damnificada. El mismo porcentaje de su remuneración había ofrecido el gerente municipal, Elvis Terrones Rodríguez.

El mandatario provincial entregó triplay a las familias, para que puedan levantar sus viviendas. Además, dio víveres a los moradores afectados. Los damnificados esperan más ayuda.

“Muchas gracias al alcalde Luis Gamarra Alor y al señor Elvis Terrones por apoyar a las cinco familias damnificadas por el incendio. A los regidores y demás autoridades también le pedimos que nos apoyen porque nos falta todavía calaminas y palos”, manifestó Katherine Jaén Soto, moradora.

NOTA DE PRENSA 091-2023/UII-MPS

MÁS DE 250 FAMILIAS AFECTADAS POR LLUVIA EN CHIMBOTE RECIBEN AYUDA DE LA MPS

La Municipalidad Provincial del Santa (MPS) llevó ayuda humanitaria a las familias afectadas por la lluvia que se registró hace unos días en Chimbote.

El jefe de la Oficina Descentrada de Gestión de Riesgos y Desastre de la MPS, Ing. Agustín Ledesma Aguirre, contó que se han identificado alrededor de 250 familias damnificadas, luego de realizarse el empadronamiento dispuesto por el alcalde, Ing. Luis Gamarra Alor.

Hoy se empezó con el apoyo y se entregó material plástico a 177 familias de los asentamientos humanos El Mirador (16), Isla Blanca (16), Vista al Mar (26), Jesús de Nazareth (53), Balcón (6) y Mi Paraíso (60).

El personal de Gestión de Riesgos y Desastre, en coordinación con Participación Vecinal, acudió a estos sectores para entregar el material a los dirigentes de estos pueblos, quienes, a su vez, lo proporcionarán a las familias afectadas.

“Por disposición del alcalde y luego de coordinar con los funcionarios, Defensa Civil y Participación Vecinal; se ha empezado con la entrega de plásticos a las personas cuyas casas se afectaron por la lluvia. Se comenzó, primero, con 177 familias, pero están empadronadas más de 250 de 12 pueblos. Seguiremos llevando ayuda”, declaró Agustín Ledesma.

“Agradecemos al alcalde por ayudarnos con los plásticos. El plástico del techo de mi casa se llenó de agua y se partió, pero ahora quedará protegido con lo que ha traído el ingeniero”, manifestó Violeta Pérez, moradora de Mi Paraíso.

NOTA DE PRENSA 092-2023/UII-MPS

GESTIÓN AMBIENTAL DE LA MPS VERIFICA MEDIDAS DE HIGIENE EN 14 ESTABLECIMIENTOS DE LA CIUDAD

Catorce establecimientos que venden comida en la ciudad fueron inspeccionados por la Gerencia de Gestión Ambiental de la Municipalidad Provincial del Santa (MPS), a través del área de Fiscalización Ambiental, con el objetivo de verificar las medidas de higiene en la que preparan los alimentos.

El jefe de Gestión Ambiental, Ing. Miguel Santa María Flores, contó que la supervisión permitió identificar si cuentan con carné sanitario. Además, se exhortó a los propietarios a trabajar de acuerdo a las normas de salubridad.

“El control sanitario es importante para que la población pueda consumir alimentos saludables. La Gerencia de Gestión Ambiental no descuida su trabajo de control y supervisión. Estamos para garantizar el consumo saludable de alimentos de la población”, manifestó San María Flores.

Se vende chupetes
Fresa
Chocolate
Coco
Lucuma
Mango
Tamarindo
Mani
Gelatina

NOTA DE PRENSA 093-2023/UII-MPS

LA MPS CERCA CON PANELES DE MADERA LA PARED DERRUMBADA DEL COLEGIO POLITÉCNICO NACIONAL DEL SANTA

Una parte del cerco perimétrico del colegio Politécnico Nacional del Santa se cayó a pocas semanas del inicio del año escolar. La emblemática institución educativa, donde estudian más de 700 alumnos, fue declarada en emergencia y ahora su situación es peor que antes.

Es por eso que el alcalde de la Municipalidad Provincial del Santa (MPS), Ing. Luis Gamarra Alor, y su equipo de funcionarios acudieron al colegio para cercar con triplay y palos el lado derruido, con el objetivo de evitar que los ladrones ingresen a la institución.

“Hoy se cayó la pared que colinda con la avenida Meiggs. Gracias al alcalde Gamarra Alor, se está instalando paneles de madera, a base de triplay y palos, para levantar un nuevo cerco temporal hasta que nos reconstruyan el colegio. Agradecemos a la municipalidad por la ayuda inmediata que nos dan”, declaró la directora del Politécnico, Bulili Álvarez Cueva.

El jefe de Defensa Civil de la MPS, Ing. Agustín Ledesma Aguirre, afirmó que por disposición del alcalde y en coordinación con las demás autoridades de la provincia se ha actuado para llevar apoyo.

“Una pared de más de 42 metros se ha derrumbado. El alcalde ha dispuesto bastones de madera y triplay para cerrar esta parte del colegio que ha quedado expuesta. Las autoridades, en la mañana, convenimos hacer algo, y esto es el trabajo que nos ha tocado hacer como municipalidad”, afirmó Agustín Ledesma.

Personal de Serenazgo se quedará en los exteriores del colegio Politécnico para garantizar el orden y evitar robos.

Vale indicar que el Gobierno Regional de Áncash tiene bajo su responsabilidad la reconstrucción del Politécnico Nacional del Santa. La obra cuenta con expediente técnico y tiene un presupuesto que supera los 50 millones de soles.

MUNICIPALIDAD PROVINCIAL DEL SANTA
MPS COLOCA CERCO PERIMÉTRICO TRAS
DERRUMBE DE PARED DEL POLITÉCNICO
#UnGobiernoParaTodos

SERENAZGO
SERENAZGO

NOTA DE PRENSA 094-2023/UII-MPS

MPS PRESENTA PAQUETE DE OBRAS POR MÁS DE 300 MILLLONES DE SOLES A PROINVERSIÓN

El alcalde de la provincia del Santa (MPS), Ing. Luis Gamarra Alor, presentó hoy un portafolio de seis proyectos de obra a los funcionarios de ProInversión del Ministerio de Economía y Finanzas (MEF), por un monto de 348 millones de soles, con el objetivo de lograr el financiamiento en beneficio de la ciudad.

La autoridad edil se reunió con el presidente ejecutivo de ProInversión, José Salardi Rodríguez, a quién expuso la necesidad de apoyar estos proyectos de impacto para Chimbote y la provincia.

En el portafolio que entregó el burgomaestre, quien estuvo acompañado de su equipo técnico, contiene las obras del complejo habitacional de Nuevo Chimbote (33 millones); construcción del nuevo terminal para servicios nacionales y modernización del Terminal Terrestre (30 millones); el mejoramiento del gran mercado mayorista de Chimbote (10 millones); creación e instalación del servicio turístico de telecabinas del Cerro de la Juventud (180 millones); creación del parque industrial (55 millones) y mejoramiento de los servicios del parque metropolitano de Villa María (40 millones).

“Vamos a realizar un trabajo en conjunto con la municipalidad provincial. Hemos visto el portafolio de proyectos muy desarrollado con lo que cuentan. Estamos

dispuestos a colaborar con los equipos técnicos para hacer realidad los proyectos que se tengan en materia”, dijo José Salardi.

Por su parte, el alcalde saludó la voluntad del funcionario en apoyar el paquete de obras para la provincia. “Tenemos una cartera de proyectos que le entregamos. Se requiere empezar todo el trámite, con el apoyo de ellos, para que las obras se ejecuten bajo las diversas modalidades que sugieran. No será a corto plazo, pero sí a mediano plazo”, declaró el mandatario provincial.

AFORO
MÁXIMO

NOTA DE PRENSA 095-2023/UII-MPS

MPS CLAUSURA TALLER DE VERANO 2023 CON LA PARTICIPACIÓN DE 295 NIÑOS Y NIÑAS

Los talleres de verano, organizados por Gerencia de Educación, Cultura y Turismo de la Municipalidad Provincial del Santa (MPS), contó con la participación de 295 niños y niñas, quienes aprendieron diversas actividades y cursos de reforzamiento.

Los menores aprendieron cursos de reforzamiento de matemáticas, inglés y comunicación. Además, adquirieron conocimiento teórico y práctico sobre pintura, dibujo y marinera.

Han sido seis profesores y un voluntario los que enseñaron y prepararon a los chicos en el Taller de Verano 2023, que hoy fue clausurado por las autoridades y funcionarios de la MPS.

La ceremonia de cierre contó, además, con la presencia de los estudiantes de Chimbote y Cambio Puente, quienes asistieron hasta el Paseo de la Cultura acompañados por sus padres.

“La municipalidad ha trabajado para que los chicos puedan ampliar sus conocimientos. Además, se ha ayudado a reforzar la identidad como chimbotanos. Felicitaciones a los profesores y funcionarios”, manifestó la regidora, Patricia Villarreal Paredes, quien asistió en representación del alcalde, Ing. Luis Gamarra Alor.

Por su parte, la titular de la Gerencia de Educación, Cultura y Turismo, Abg. Jessica Haro Salazar, expresó su saludó a los padres por el compromiso por la educación de sus hijos.

PLAN LECTOR
EL TÍO PELÍCANO
DANTE LECCA
MUNICIPALIDAD PROVINCIAL DEL SANTA
ROTUNDO ÉXITO EN
TALLERES DE VERANO 2023
#UnGobiernoParaTodos

NOTA DE PRENSA 096-2023/UII-MPS

COMUNA PROVINCIAL ABASTECE DE AGUA POTABLE A PUEBLOS DE CHIMBOTE Y NUEVO CHIMBOTE

El Municipalidad Provincial del Santa (MPS), a través del área de Participación Vecinal, llevó agua potable a los vecinos de las zonas vulnerables de Chimbote y Nuevo Chimbote que no cuentan con el líquido elemento.

Los camiones cisternas de la comuna fueron destinados para abastecer de agua a las familias que habitan los sectores de la parte alta de la ciudad, por disposición del alcalde provincial, Ing. Luis Gamarra Alor.

La jefa de Participación Vecinal, Lic. María Torrealva Sepúlveda, informó que los pueblos beneficiados fueron San Pedro, El Paraíso, centro poblado Alto Perú, El Balcón y Los Pinos del Sur de Nuevo Chimbote. Agregó que la MPS continuará con la distribución del líquido vital.

“Nuestro agradecimiento al alcalde de la MPS, Ing. Luis Gamarra Alor, y al área de Participación Vecinal por la coordinación para enviar una cisterna de agua potable para mí pueblo”; manifestó César Motta, secretario general de Los Pinos del Sur de Nuevo Chimbote.

NOTA DE PRENSA 097-2023/UII-MPS

MPS LIDERA CAMPAÑA DE LIMPIEZA EN LOS HUMEDALES DE VILLA MARÍA

Con motivo de generar espacios ecológicos, limpios y en buen estado para los ciudadanos, la Municipalidad Provincial del Santa, a través de la Gerencia de Gestión Ambiental, lideró hoy la campaña de limpieza de los Humedales de Villa María junto a representantes de diversas instituciones comprometidas con este espacio de gran potencial turístico en Chimbote.

“Hoy hemos iniciado la campaña de limpieza en el área del Parque Metropolitano. Al llegar, encontramos gran cantidad de residuos sólidos y restos inorgánicos, por lo cual es necesario recuperar el espacio y darle otro uso. Venimos trabajando el proyecto del Parque Temático junto a ProInversión, por lo cual es necesario el cuidado del área hasta que se concretice y de inicio esta obra”, señaló el alcalde provincial, Ing. Luis Gamarra Alor, durante su participación en las tareas de limpieza.

GESA
PCURL

NOTA DE PRENSA 098-2023/UII-MPS

BIBLIOTECA MUNICIPAL REALIZA IMPORTANTE TALLER DE PROYECTOS DE LECTURA Y ESCRITURA

La Municipalidad Provincial del Santa, a través de la Gerencia de Educación, Cultura y Turismo, realizó el taller denominado ¿Cómo elaborar proyectos de lectura y escritura?, el cual fue dirigido a los bibliotecarios, docentes, estudiantes de educación y público en general.

La actividad estuvo a cargo del mediador de lectura, Juan José Magán Joaquín, quien manifestó que el seminario tuvo como fin compartir un camino para construir proyectos de lectura y escritura para beneficio de la población estudiantil e intelectual.

“Tener objetivos claros, el contexto, la justificación, el producto final, el corpus textual, entre otros, es fundamental para poder elaborar estos proyectos en los que la cultura oral y escrita son ingredientes fundamentales. Con esto, las y los participantes podrán poner en práctica lo aprendido en sus salones, bibliotecas u otros espacios de lectura”, declaró Juan José Magán Joaquín.

Por su parte, el responsable de la Biblioteca Municipal, Manuel Gasco Cruz, aseguró que la municipalidad continuará incentivando los hábitos de lectura.

NOTA DE PRENSA 099-2023/UII-MPS

MPS RINDE HOMENAJE A EXCOMBATIENTES DEL CONFLICTO DEL CENEPA EN SU 28° ANIVERSARIO

Sesenta y cuatro excombatientes que participaron en la defensa de nuestra soberanía e integridad territorial en el conflicto del Alto Cenepa de 1995 recibieron un justo reconocimiento por parte de la Municipalidad Provincial del Santa (MPS), en el marco de su 28.° aniversario.

La regidora provincial, Patricia Villarreal Paredes, en representación del alcalde, Ing. Luis Gamarra Alor, entregó los diplomas y resoluciones correspondientes al representante de los exsoldados, Ángel Silva García, quien saludó el homenaje hecho por las autoridades durante la ceremonia de izamiento.

La concejal, además, felicitó a los miembros del Rotary Club por su 118° aniversario e instó a continuar apoyando con su labor social.

Asimismo, extendió un abrazo fraterno a los integrantes de la Asociación de Vendedores de Golosinas en Módulo Rodante, por celebrar sus 27 años de fundación institucional.

NOTARIA
BermanLab

NOTA DE PRENSA 100-2023/UII-MPS

TRABAJADORES DE LA MPS DEMUESTRAN SU AMOR POR EL PERÚ Y DESFILAN EN EL IZAMIENTO DE LA BANDERA

Los trabajadores de la Municipalidad Provincial del Santa (MPS) no dudaron en demostrar su patriotismo y desfilaron en el izamiento del Pabellón Nacional, ceremonia que se realiza cada domingo en Chimbote.

Los jefes y el personal de la Gerencia de Desarrollo Social, Gerencia de Desarrollo Económico, Gerencia de Administración y Finanzas, Gerencia de Gestión Ambiental, Subgerencia de Contabilidad, Subgerencia de Tesorería, Programa de Complementación Alimentaria, Subgerencia de Gestión Ambiental y Salud Pública y la Subgerencia de Limpieza Pública, Parques y Jardines marcharon y demostraron respeto a nuestros símbolos patrios.

SUB GERENCIA DE CONTABIL

GERENCIA DE ADMINISTRACION Y FINANZAS
MUNICIPALIDAD PROVINCIAL DEL SANTA

NOTA DE PRENSA 101-2023/UII-MPS

MPS INICIA OBRA DE RECONSTRUCCIÓN DE LA I.E. INICIAL N° 0313 EN EL PUEBLO JOVEN MIRAFLORES ALTO

La Institución educativa n° 0313 en el pueblo joven Miraflores Alto de Chimbote será reconstruida por la Municipalidad Provincial del Santa (MPS). Hoy inició esta importante obra educativa que está valorizada en S/6 079 175.38.

El alcalde de la provincia del Santa, Ing. Luis Gamarra Alor, puso en marcha este proyecto, cuyo plazo de ejecución es de 240 días calendarios y beneficiará a 230 estudiantes de este centro escolar del nivel inicial, que en junio cumplirá 50 años de fundación.

La obra tiene como fuente de financiamiento a la Autoridad para la Reconstrucción con Cambios (ARCC) y será ejecutada por el Consorcio El Cumbe.

El mejoramiento del centro escolar consta de la construcción de un piso con nueve bloques y exteriores, área de juegos y losa deportiva, ambos con cobertura metálica.

Además, será equipado con computadoras, impresoras, refrigeradoras, cocina, televisión, entre otros. Asimismo, contará con mobiliario como mesas, sillas, estantes, casilleros, archivadores, escritorios, etc.

“Sin educación no hay cambios. Esta obra nos permitirá cortar brechas y seguiremos en ese trabajo para llegar a los niños y niñas de todas partes de la provincia. A los ingenieros de esta constructora les pido que hagan todo de acuerdo al expediente técnico; y a los padres que fiscalicen esta obra porque quedará para el beneficio de los estudiantes”, manifestó el alcalde provincial.

Mientras se ejecuta la obra, los estudiantes recibirán sus clases en aulas de contingencia, que se instalarán al costado del campo Villanueva de Miraflores Alto, contó la directora del colegio, Lic. Ruby Bueza Quiñones, quien agradeció al alcalde por gestionar el presupuesto para la reconstrucción de la institución educativa.

MUCHA
GRACIAS

GRACIAS
ALCALDE

NOTA DE PRENSA 102-2023/UII-MPS

ALCALDE PROVINCIAL, LUIS GAMARRA ALOR, ASUME LA PRESIDENCIA DE LA JUNTA DE ACCIONISTAS DE SEDACHIMBOTE S.A.

El alcalde de la Municipalidad Provincial del Santa (MPS), Ing. Luis Gamarra Alor, asumió como presidente de la Junta de Accionistas de Sedachimbote S.A, tras ser elegido por unanimidad.

La autoridad lideró la reunión, en la que participaron de manera presencial la presidenta del directorio, Econ. Luz Domínguez Díaz; el integrante, Abg. Óscar Vásquez Ramos; y el gerente general, CPC. Francisco León Cavero.

Los alcaldes de las provincias de Casma y Huarmey, Julio Meléndez Lázaro y Cavino Cautivo Grasa, respectivamente, quienes son parte de la junta de accionistas, estuvieron conectados vía Zoom, y votaron por unanimidad para que el burgomaestre Luis Gamarra Alor la presida.

En ese sentido, por acuerdo de la mayoría de accionistas y según la Ley General de Sociedades; el mandatario provincial del Santa fue nombrado presidente de la junta.

“La presidencia recae en el alcalde de la provincia del Santa por ser accionista mayoritario con más del 80% y además la votación ha sido unánime. He escuchado las inquietudes de las autoridades de Casma y Huarmey sobre las necesidades que tienen sus pueblos y se ha tomado nota para darle solución”, indicó el ingeniero Luis Gamarra Alor.

NOTA DE PRENSA 103-2023/UII-MPS

MUNICIPALIDAD PROVINCIAL DEL SANTA DONA 2507 METROS CUADRADOS DE TERRENO A LA MUNICIPALIDAD DE NUEVO CHIMBOTE PARA QUE CONSTRUYA SU NUEVO PALACIO MUNICIPAL

La Municipalidad Provincial del Santa (MPS) donó gratuitamente un terreno de 2507 metros cuadrados a la Municipalidad Distrital de Nuevo Chimbote, donde se construirán las nuevas oficinas administrativas de la comuna sureña.

El alcalde provincial, Ing. Luis Gamarra Alor, formalizó el traspaso y estampó su firma con el alcalde de Nuevo Chimbote, Walter Soto Campos, con quien acudió a la notaría legalizar la transferencia.

Actualmente, en el terreno denominado centro cívico funcionan las áreas administrativas de la municipalidad neochimbotana y era importante su donación formal para que las autoridades sureñas construyan el nuevo Palacio Municipal.

El bien está valorizado en S/393 599.00 y se sitúa en el Programa de Vivienda, sector 74-75, urbanización Buenos Aires, manzana H, lote 1, en Nuevo Chimbote.

El burgomaestre provincial remarcó que seguirá trabajando de la mano con Soto Campos para concretar más proyectos y adelantó que su gestión cristalizará, también, la donación del terreno donde funciona el vivero de Nuevo Chimbote.

“Será otra transferencia importante de terrenos, pues estamos hablando de más de 170 000 metros cuadrados que podrán ser el pulmón de Nuevo Chimbote. Por eso, quiero decirle a Walter Soto que en el menor tiempo posible la Municipalidad de Nuevo Chimbote podrá ser dueña de este terreno. El alcalde de la provincia tiene la responsabilidad de apoyar a todos sus distritos y en ese camino seguiré trabajando. Téngalo por seguro que así será", manifestó Gamarra Alor.

NOTA DE PRENSA 104-2023/UII-MPS

INSPECIONAN CENTRO MÉDICO MUNICIPAL PARA REALIZAR TRABAJOS DE MEJORAMIENTO Y REFORZAR LOS SERVICIOS QUE OFRECE

El alcalde provincial del Santa (MPS), Ing. Luis Gamarra Alor, inspeccionó las instalaciones del Centro Médico Municipal, con la finalidad de conocer el servicio que reciben los pacientes y gestionar un mejoramiento de las instalaciones.

El burgomaestre recorrió los diversos ambientes y conversó con el personal de salud sobre la atención que se ofrece. Además, pidió al responsable de este centro médico, el médico cirujano Carlos Asmat Ramírez, realizar sus requerimientos para mejorar el servicio y llegar a más gente.

Vale recordar que en el Centro Médico Municipal cuenta con médicos, hay odontología, tópico de enfermería, obstetricia, laboratorio, consejería y planificación familias. Todo a precios módicos.

24-01-23 Salida empresa
KATHYMAR

NOTA DE PRENSA 105-2023/UII-MPS

MPS, ARCC Y OHLA SE REÚNEN PARA AGILIZAR CONVENIO PARA RETIRAR DESMONTE Y RESIDUOS APOSTADOS EN EL RÍO LACRAMARCA

El alcalde de la Municipalidad Provincial del Santa (MPS), Ing. Luis Gamarra Alor, recibió la visita de los funcionarios de la Autoridad para la Reconstrucción con Cambios (ARCC) y ejecutivos de la empresa OHLA, con el objetivo de hacer un convenio de cooperación interinstitucional para retirar los residuos sólidos y desmonte apostados en los costados del río Lacramarca.

La empresa OHLA, en el marco del proyecto de soluciones integrales de la ARCC para ríos, quebradas y drenajes pluviales en ciudades de la costa, está trabajando en la defensa ribereña del río Lacramarca.

El proyecto está subdividido en cuatro partes. Una de ellas abarca desde el mar hasta el puente Lacramarca de la avenida Pardo, a la altura de los humedales de Villa María, en el cual hay gran cantidad de desmonte.

“En esa línea estamos interactuando con el alcalde Luis Gamarra para hacer un convenio interinstitucional y prever este problema. Como ARCC estamos buscando la manera de que esos escombros sean trasladados a otra parte como la Pampa La Carbonera”, declaró Luis Herrera Murillos, gerente de proyecto de la ARCC.

Por su parte, el mandatario provincial afirmó que tiene la predisposición para celebrar el convenio y dar facilidades para la pronta ejecución en el tramo que se debe liberar de los residuos sólidos.

En tanto, el gerente de Diseño de la firma OHLA, Raúl Flores, indicó que el proyecto en esta parte de la región comprende un tramo de 28 kilómetros, desde el mar hasta la zona de Pampa El Toro, de la cuenca del río Lacramarca.

“El proyecto se estima en alrededor de 500 millones de soles, por lo que necesitamos el apoyo de todos los chimbotanos y las municipalidades. La obra ya se está ejecutando, se empezó en el sector Pampa El Toro, por eso necesitamos ese convenio para poder realizar las actuaciones de arquitectura y paisajismo en las demás partes de la cuenca”, declaró el ejecutivo de la firma OHLA.

NOTA DE PRENSA 106-2023/UII-MPS

MPS ENTREGA 40 ROLLOS DE PLÁSTICO Y 500 CALAMINAS A COMUNA DE JIMBE PARA APOYAR A FAMILIAS AFECTADAS POR LA LLUVIA

El alcalde provincial del Santa (MPS), Ing. Luis Gamarra Alor, dispuso la entrega de 40 rollos de bobinas de plásticos y 500 calaminas a la Municipalidad Distrital de Cáceres del Perú- Jimbe, para que su población pueda enfrentar las lluvias que por esta temporada afectan a la zona sierra.

El distrito ancashino cuenta con 39 caseríos en su parte alta, la cual alberga a más de mil familias, por lo que necesitan con urgencia apoyo. Así lo manifestó el alcalde de Jimbe, Adelmo Peralta Zavaleta, quien agradeció la predisposición del mandatario provincial.

“Hemos venido y el ingeniero Gamarra nos atendió y no brindó la ayuda que hemos requerido en su debido momento, pues en nuestro distrito está lloviendo y tenemos personas damnificadas en la parte alta”, declaró la autoridad de Jimbe, que estuvo acompañado del encargado de Defensa Civil de Jimbe, Dante Jiménez Mejía.

Por su parte, el jefe de Defensa Civil de la MPS, Ing. Agustín Ledesma Aguirre, aseguró que se seguirá apoyando a otros distritos que lo necesiten.

“Son 40 bobinas de plástico y 500 calaminas que espero ayuden a enfrentar la lluvia en el distrito de Cáceres del Perú. Hemos recibido también la llamada de Macate y vamos a apoyarlos”, indicó Agustín Ledesma.

NOTA DE PRENSA 107-2023/UII-MPS

CENTRO MÉDICO MUNICIPAL REALIZA CAMPAÑA DE PREVENCIÓN DE CÁNCER DE MAMÁ Y CUELLO UTERINO

El Centro Médico Municipal ha lanzado la campaña de prevención de cáncer de cuello uterino y de mama, que se realiza todos los martes, en beneficio de toda la población femenina.

El personal del área de Obstetricia informó que primero se les da conocimientos a las mujeres de cómo autoevaluarse manualmente para identificar posibles bultos o masas en el busto. También, se les realiza exámenes para prevenir el cáncer de cuello uterino al módico costo de S/ 10.

“Se les enseña a cómo evaluarse en casa y prevenir el cáncer de mama, ellas mismas lo pueden hacer, siempre y cuando nosotras les enseñemos. A la vez, les invitamos la toma de Papanicolaou, examen de prevención de cáncer de cuello uterino, que es el IVAA, el cual es un procedimiento sencillo que también se les orienta para que ellas se puedan realizar. Los días martes incluye la consulta obstétrica, toma de Papanicolaou y el IVAA para prevenir el cáncer. El pago es solo de 10 soles”, contó la obstetra, Lic. Edith Mendoza Gamboa.

El personal del Centro Médico Municipal atiende de lunes a viernes de 8.00 a.m. a 1.00 p.m. La campaña de prevención se dará todo el año. Los interesados pueden acercarse hasta el Centro Médico Municipal, situado en el jirón Manuel Seoane, frente al hospital La Caleta de Chimbote.

“También se brinda consejería en planificación familiar. Es cierto que no suministramos aún ningún método anticonceptivo, pero la consejería sí se puede dar”, puntualizó Edith Mendoza Gamboa, personal del establecimiento de salud municipal.

NOTA DE PRENSA 108-2023/UII-MPS

DIRECTOR Y REPRESENTANTE ESCOLAR DEL COLEGIO BONDY ACUDEN AL ALCALDE PARA PEDIRLE MEJORAS EN SU COLEGIO

El director de la institución educativa Augusto Salazar Bondy, Alberto Muñoz Pacheco, y el alcalde escolar, Edwin Mateo Niño Damacén, visitaron hoy al alcalde provincial, Ing. Luis Gamarra Alor, para exponer la necesidad de mejorar la infraestructura del colegio.

El profesor afirmó que es necesaria la intervención del alcalde para que la comuna provincial ejecute el mejoramiento del campo deportivo y la pista atlética de la escuela.

El mandatario provincial tomó nota del pedido del director y del alcalde escolar y se comprometió a dar una pronta solución, previa evaluación de los técnicos especialistas de la MPS.

“Hemos encontrado la predisposición del alcalde, haremos la parte operativa y se le alcanzará la documentación requerida. Los técnicos harán una evaluación respecto a las características específicas sobre el campo deportivo y la pista atlética”, declaró el director del Bondy, Alberto Muñoz Pacheco.

Por su parte, el alcalde escolar agradeció al ingeniero Gamarra Alor por el interés que ha tomado en dar solución a la problemática del Bondy.

“Hemos recurrido al alcalde Luis Gamarra Alor, quien se ha mostrado dispuesto para visitar nuestro colegio y apoyarnos con la construcción de esta área. Estamos agradecidos con el alcalde”, indicó Edwin Mateo Niño Damacén.

Vale indicar que el Augusto Salazar Bondy se sitúa en el distrito de Nuevo Chimbote y cuenta con una población estudiantil de 2150 alumnos y alumnas, que está distribuida en 32 secciones en el nivel primario y otras 36 en el nivel secundario.

NOTA DE PRENSA 109-2023/UII-MPS

COMUNA PROVINCIAL LANZA CAMPAÑA DE TALLERES PRODUCTIVOS EN EL PUEBLO JOVEN SAN PEDRO

La Municipalidad Provincial del Santa (MPS), a través del área de Participación Vecinal, ofrecerá los talleres productivos gratuitos de manualidades, manicure y pedicure, repostería y pastelería, gastronomía y cosmetología y estilismo para las personas de bajos recursos económico y que anhelen emprender un negocio.

La jefa de Participación Vecinal, Lic. María Torrealva Sepúlveda, contó que los cursos empezarán a dictarse el primero de marzo en diversos ambientes que se han acondicionado en el club de la Juventud San Pedro del pueblo joven San Pedro.

“Las inscripciones para los talleres se realizarán en el mismo club de la Juventud San Pedro. Los cursos se hacen con la finalidad de que las personas puedan adquirir conocimientos sobre un oficio y emprender. Todo es gratis, lo único que tendrán que invertir es en los materiales”, manifestó Torrealva Sepúlveda.

La inauguración de los talleres productivos será el 28 de febrero a las 4.30 de la tarde. Un día antes, también en el club de la Juventud San Pedro, se realizará la campaña de corte de pelo, tanto en la mañana como por la tarde.

“Además, ya se cuenta con la campaña de asesoría legal gratuita con el abogado William Vidal Córdova. La población está invitada”, puntualizó la profesora María Torrealva.

NOTA DE PRENSA 110-2023/UII-MPS

PCA DE LA MPS ENTREGA CANASTAS CON ALIMENTOS A 268 PERSONAS CON TBC

La Municipalidad Provincial del Santa (MPS), a través del Programa de Complementación Alimentaria (PCA), empezó desde ayer con la distribución de alimentos para las personas que padecen la enfermedad de la tuberculosis.

El jefe del PCA, Ing. Carlos León Lázaro, contó que son 268 usuarios los que recibirán los productos, como parte del Programa de Alimentación y Nutrición para el Paciente con Tuberculosis y Familia (PANTBC). Los beneficiarios están registrados en los 28 establecimientos de salud del ámbito del PCA de la MPS.

“Los días 22, 23 y 24 es la distribución de los alimentos del plan TBC, por lo que estamos llevando las canastas a los diferentes centros de atención que tiene la Red de Salud Pacífico Sur, Red de Salud Pacífico Norte y Essalud. Esta modalidad beneficia a 268 usuarios, pues cada posta médica o red de salud nos envía su relación con días de antelación para entregar al beneficiario final”, explicó el funcionario edil.

León Lázaro detalló que la canasta contiene arroz, azúcar, conservas de pescado, aceite y otros. Además, aseguró que está garantizada la distribución para todo el año.

“La entrega de esta modalidad se realiza mensualmente y está garantizado el reparto para todo el año, de acuerdo al presupuesto que se asigna a través del Ministerio de Salud”, precisó el ingeniero.

Finalmente, adelantó que su área viene realizando los requerimientos respectivos para la compra de alimentos para seguir llevado apoyo a más beneficiarios agrupados en otras modalidades.

NOTA DE PRENSA 111-2023/UII-MPS

MPS PARTICIPA CON ALIADA ESTRATÉGICA EN LA I FERIA FINANCIERA 2023 ORGANIZADA POR EL MINISTERIO DE LA PRODUCCIÓN

La Municipalidad Provincial del Santa (MPS) participó de la I Feria Financiera 2023, que organiza hoy y mañana el Ministerio de la Producción en la Plaza de Armas de Chimbote.

El jefe de la Gerencia de Desarrollo Económico, Ing. Jorge Luy Gallardo, representó al alcalde provincial, Ing. Luis Gamarra Alor, en el evento inaugural y afirmó que la municipalidad es una aliada estratégica en el objetivo de formalizar a los emprendedores.

La finalidad de la I Feria Financiera 2023 es la de informar sobre las ofertas crediticias y fuentes de financiamiento que ofrecen diversas instituciones financieras con sede en Chimbote.

“Nosotros somos aliados, hemos trabajado con el Produce para promover esta feria. Nosotros tememos que formalizar a los empresarios o emprendedoras, es nuestra misión, pero eso va más allá, pues se ha hecho las coordinaciones con el Ministerio de la Producción para tener fuentes financieras que sean favorables para los pequeños y micro empresarios. En los stand están cajas municipales, financieras, Produce con sus diversos programas de apoyo y nosotros como MPS”, declaró el funcionario.

INVITACIÓN A PROCOMPITE

Jorge Luy invitó a seminario taller Procompite para la Exportación, que organizará la MPS el día de mañana en su auditorio. “Es un programa que está definido como una estrategia para ayudar y promover a la pequeña y mico empresas con fuentes de financiamientos que son concursables y se priorizan a las cadenas productivas, El día de mañana tenemos el evento en el auditorio de la MPS y están invitados los Mypes”, indicó el funcionario edil.

FINAN
FERIA
ASH 2023

NOTA DE PRENSA 112-2023/UII-MPS

CONCEJO MUNICIPAL APRUEBA ORDENANZA QUE PRORROGA EL PLAZO PARA EL PAGO DE IMPUESTO PREDIAL Y VEHICULAR

El Concejo Municipal del Santa aprobó una ordenanza municipal en la que se establece la prórroga para la presentación de la declaración jurada y el pago del primer trimestre de impuesto predial e impuesto al patrimonio vehicular, así como las cuotas de enero, febrero y marzo por arbitrios municipales del periodo 2023.

El gerente de Administración Tributaria de la Municipalidad Provincial del Santa, Antero Casamayor Villanueva, fue invitado a exponer la parte técnica y legal de la propuesta planteada por la Comisión de Planificación, Presupuesto y Administración, que preside el regidor Felipe Mantilla Gonzales.

La ordenanza, finalmente, fue aprobada con 12 votos a favor y una abstención, la del concejal Elmer Gamarra Mendoza.

La prórroga es hasta el 28 de marzo. La sesión ordinaria de Concejo Municipal se desarrolló el día de ayer en el auditorio de la municipalidad.

NOTA DE PRENSA 113-2023/UII-MPS

AGENTES ECONÓMICOS ORGANIZADOS SON CAPACITADOS CON SEMINARIO TALLER PROCOMPITE PARA LA EXPORTACIÓN

Más de un centenar de Agentes Económicos Organizados (AEO) participaron en el seminario taller Procompite para la Exportación, que organizó la Municipalidad Provincial del Santa (MPS), a través de la Gerencia de Desarrollo Económico y la Subgerencia de Proyectos Productivos y Mypes.

La capacitación permitió que los integrantes de las diversas cadenas productivas puedan informarse sobre modelos de gestión Sierra Exportadora, programa compensaciones para la competitiva Agroideas, permisos y autorizaciones fitosanitarias, programas de proyecto Agro Rural y Fondo Concursable Procompite.

La comuna contó con el apoyo de instituciones aliadas como Sierra Exportadora, Ministerio de la Producción, Senasa, AgroRural y Agroideas para la ejecución del seminario taller.

El jefe de la Gerencia de Desarrollo Económico, Ing. Jorge Luy Gallardo, representó al alcalde provincial, Ing. Luis Gamarra Alor, y

remarcó que el objetivo de la capacitación es ayudar a crecer y fortalecer a los integrantes de las cadenas productivas.

“Nos propusimos realizar este evento de Procompite con la finalidad de propiciar las iniciativas productivas generadoras de empresas para potenciarlas con el cofinanciamiento de los Agentes Económicos Organizados (AEO). Ayudarlos a crecer es vital, en el desarrollo no podemos quedarnos estancados y todos estos instrumentos ayudan Para eso, los emprendedores pueden generar sus emprendimientos y los puedan ejecutar. Todo ello está alineado al plan de gobierno de la MPS, pues queremos fortalecer a los pequeños y microempresarios”, remarcó Luy Gallardo.

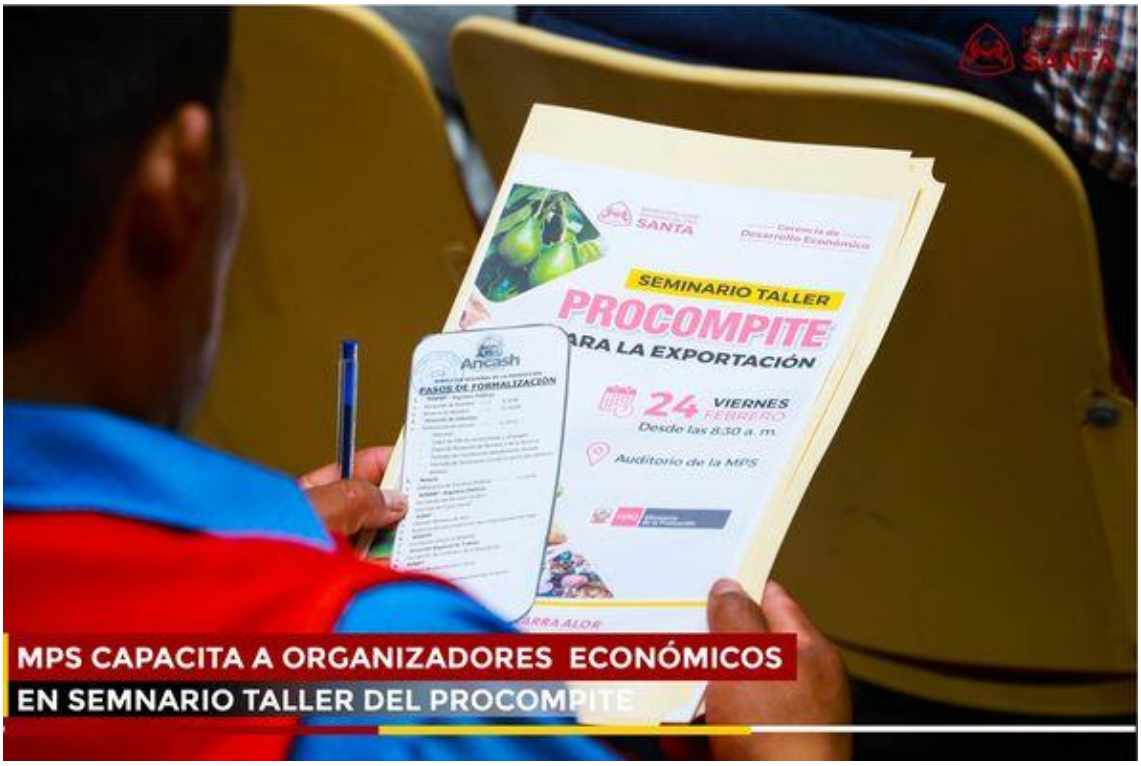

NOTA DE PRENSA 114-2023/UII-MPS

MPS INVERTIRÁ EN LA CONSTRUCCIÓN DE ASCENSOR PANORÁMICO PARA EL BENEFICIO DE LOS CIUDADANOS

La Municipalidad Provincial del Santa (MPS) instalará un ascensor panorámico, para el beneficio de las personas con discapacidad, adultos mayores y ciudadanos en estado de vulnerabilidad.

Así lo anunció el alcalde provincial, Ing. Luis Gamarra Alor, quien aseguró que mientras se arma el proyecto del nuevo elevador, se reparará el que actualmente tiene la municipalidad.

“La construcción del ascensor panorámico será en el patio. Mientras tanto, vamos a reparar el ascensor que tenemos porque es lo que nos pide mucha gente adulta que no puede subir las escaleras. Eso sí será inmediato. Se está trabajando en esos dos proyectos”, declaró

La autoridad edil calculó que la construcción del ascensor panorámico podría empezar dentro de seis meses.

NOTA DE PRENSA 115-2023/UII-MPS

INSPECTORES Y POLICÍAS RECIBEN CAPACITACIÓN SOBRE REGLAMENTO DE TRÁNSITO Y TRANSPORTES

Inspectores de diferentes municipalidades y policías de tránsito fueron capacitados sobre el reglamento nacional de transportes y el reglamento nacional de tránsito, contó el jefe de la Gerencia de Transportes de la Municipalidad Provincial del Santa (MPS), Ing. Sixto Valerio Bada.

La Dirección Subregional de Transportes del Gobierno Regional de Áncash y la Gerencia de Transportes trabajaron mancomunadamente para desarrollar esta instrucción, que se realizó en el auditorio de la División Policial (Divpol) Chimbote.

Más de 60 fueron las personas, entre inspectores y policías, que fueron capacitadas por diversos especialistas, con el objetivo de brindar un mejor servicio a la comunidad de acuerdo a las normas establecidas.

NOTA DE PRENSA 116-2023/UII-MPS

CAMPAÑA GRATUITA DE SALUD Y JURÍDICA DE LA MPS SERÁ LLEVADA A MÁS PUEBLOS DE LA PROVINCIA

La campaña de salud y jurídica que realizó el último sábado la Municipalidad Provincial del Santa y la Red de Salud Pacífico Norte en el asentamiento humano Sin Fronteras tuvo la aceptación de la comunidad, pues más de 200 personas fueron atendidas.

Es por eso que esta acción cívica será llevada a más pueblos de la provincia, sobre todo a los sectores cuya población más lo necesita.

“Hemos comenzado en la parte más alta, hemos estado en asentamiento humano Jesús de Nazareth, ahora en Sin Fronteras, luego bajaremos a Lomas de Cono Norte y Paraíso. La idea es llegar a más sectores como La Florida, El Carmen o El Trapecio”, contó la jefa de Participación Vecinal de la MPS, María Torrealva Sepúlveda.

El trabajo articulado entre la MPS y la Red de Salud Pacífico Norte permitió llevar a Sin Fronteras servicios totalmente gratuitos como corte de pelo, asesoría jurídica, desparasitación de mascotas, munisalud, psicología, tamizaje de anemia, control de glucosa, prevención del dengue, obstetricia, entre otros.

NOTA DE PRENSA 117-2023/UII-MPS

ALCALDES VIAJARÁN A HUARAZ PARA PEDIR AL GORE ÁNCASH AGILIZAR CONVENIO PARA LA ADQUISICIÓN DE 200 PATRULLEROS

El alcalde de la provincia del Santa y los alcaldes de los nueve distritos, acompañados por las autoridades de cuatro centros poblados, viajarán a Huaraz para pedirle al gobernador regional de Áncash, CPC Koki Noriega Brito, agilizar el convenio con el Ministerio del Interior (Mininter) para la adquisición de 200 vehículos para la Policía Nacional del Perú (PNP).

El acuerdo fue tomado en sesión ordinaria del Comité Provincial de Seguridad Ciudadana (Coprosec) del Santa en la que cada autoridad expuso la problemática de su distrito, poniendo especialmente énfasis en la lucha contra la delincuencia y el reforzamiento del patrullaje integrado con más unidades vehiculares y personal.

El alcalde y presidente del Coprosec, Ing. Luis Gamarra Alor, tomó nota de los requerimientos de los alcaldes y les pidió que armen sus planes y perfiles en materia de seguridad ciudadana para presentarle al gobernador regional en la próxima reunión del Comité Regional de

Seguridad Ciudadana (Coresec) y exigir su inmediata intervención en la provincia del Santa.

Además, los comprometió a viajar a Lima para hace gestiones directamente en el Ministerio del Interior.

“Creo que es momento de unirnos todos los alcaldes de los distritos y, por qué no, de los centros poblados, para pedir al Gore Áncash porque ellos tienen más presupuesto. Por eso es necesario tener los planes de trabajo de sus distritos”, planteó el alcalde, Luis Gamarra.

Finalmente, los integrantes del Coprosec también aprobaron el apoyo para movilizar a las brigadas que realizan la campaña de vacunación contra la covid-19, pedido que fue planteado por la Unidad de Gestión Educativa Local (UGEL) Santa.

NOTA DE PRENSA 118-2023/UII-MPS

ALCALDE PROPONDRÁ DOS ESPACIOS PARA REUBICAR A COMERCIANTES DE JIRÓN TUMBES

El alcalde de la provincia del Santa, Ing. Luis Gamarra Alor, propondrá a los comerciantes del jirón Tumbes ser reubicados temporalmente a dos terrenos que ha visto junto a su equipo técnico, con el objetivo de evitar un conflicto social.

La autoridad hizo este anuncio en la sesión del Comité Provincial de Seguridad Ciudadana (Coprosec) del Santa y agregó que convocará a los dirigentes de los vendedores a una reunión para este miércoles.

“Yo les propondré que en el plazo de ocho días tienen que desalojar, pero, además, también les propondré dos áreas provisionales al cual irán por el plazo de 90 días. La primera es la que está a la salida de la parte norte, cerca al terreno del Centro Veterinario Municipal. La segunda propuesta es el terreno que conocemos como La Pampa del Hambre, que queda en la avenida Pardo”, indicó Gamarra Alor.

El burgomaestre aseguró que, si los comerciantes no aceptan su planteamiento, entonces, solo hará que se apliquen las normas.

Vale indicar que el caso de los comerciantes del jirón Tumbes fue citado en la reunión del Coprosec por la subprefecta de la provincia del Santa, Abg. Dayci Bautista Huamán, quien pidió tratarlo en la reunión.

Sin embargo, el representante del Poder Judicial, Dr. Pedro Enríquez Huayaney, aclaró que ello no podía ser tratado en el Coprosec, pues debía de ser el Concejo Municipal del Santa el que decida sobre un tema administrativo porque esa es su competencia y función.

NOTA DE PRENSA 119-2023/UII-MPS

LA MPS PARTICIPA DE LA ACTIVACIÓN DE LA COMISIÓN PROVINCIAL ANTICORRUPCIÓN

La Comisión Provincial Anticorrupción del Santa, de la cual es parte la Municipalidad Provincial del Santa (MPS), fue activada hoy en una reunión que se concretó en el auditorio de la Corte Superior de Justicia del Santa.

El gerente de la MPS, Abg. Joe Terrones Rodríguez, acudió a la cita en representación del alcalde, Ing. Luis Gamarra Alor.

La presidenta de la Corte Superior de Justicia del Santa, María Apaza Panuera, fue elegida como la titular de la Comisión Provincial Anticorrupción del Santa.

Posteriormente, se conformaron las comisiones de Anticorrupción y Prevención. La MPS es integrante de este último grupo de trabajo.

La ceremonia de juramentación y firma del pacto de integridad de los miembros de las comisiones y la presidenta de la Comisión Provincial Anticorrupción del Santa se realizará en la quincena de marzo.

Vale indicar que la Comisión Provincial Anticorrupción del Santa es un espacio que permite que las instituciones públicas y a la sociedad

civil trabajar organizadamente para proponer políticas que ayuden a combatir la corrupción.

NOTA DE PRENSA 120-2023/UII-MPS

CAMPAÑA DE LIMPIEZA EN LA PLAYA DE CHIMBOTE PERMITE RECOGER UNA TONELADA Y MEDIA DE BASURA

Como parte de la campaña de concientización y preservación del medio ambiente, la Municipalidad Provincial del Santa (MPS) y Siderperú, empresa de Gerdau, realizaron la limpieza en la playa de Chimbote.

Más de 130 voluntarios de Siderperú recogieron plásticos, maderas, redes de pescar y la basura acumulada en la bahía porteña, logrando recolectar una tonelada y media de desechos.

“Queremos darle un mensaje a nuestros hermanos pescadores para que no arrojen los residuos al mar, a los que vienen a pasear también, pues se ha recogido una tonelada y media de basura. Esta playa es el orgullo de Chimbote y debemos cuidarla.”, declaró el gerente de Gestión Ambiental, Mag. Miguel Santa María Flores.

A su vez, el jefe de Capacitación y Responsabilidad Social de Siderperú, Ing. Jorge Castillo Espejo, consideró que la bahía merece ser cuidada y agradeció a los funcionarios de la MPS por seguir consolidando la alianza estratégica.

“Agradecemos a la MPS por ser nuestro aliado estratégico, siempre están a nuestra disposición, eso nos compromete más, a que venga más gente y que otras empresas puedan hacer lo mismo que nosotros. Queremos tener una ciudad que sea sostenible, tenemos una bahía muy bonita y merece ser cuidada”, manifestó.

Al finalizar la limpieza, los voluntarios colocaron carteles alrededor de la playa con mensajes alusivos a su cuidado y conservación.

NOTA DE PRENSA 121-2023/UII-MPS

MÁS DE 2500 MENORES CULMINAN EXITOSAMENTE LAS VACACIONES DEPORTIVAS MUNICIPALES 2023

Más de 2500 niños y adolescentes participaron en las Vacaciones Deportivas Municipales 2023, actividad que hoy fue clausurada en el complejo deportivo El Progreso, y que fue organizado por la Gerencia de Desarrollo Social de la Municipalidad Provincial del Santa.

Los menores, cuyas edades fluctúan entre 6 y 17 años, destacaron en las disciplinas deportivas de básquetbol, fútbol, vóleibol, ajedrez, tenis de mesa, karate, atletismo, boxeo y taekwondo, que se desarrollaron en las diversas instalaciones y campos de la comuna provincial.

“Hoy en la clausura de este evento reafirmamos nuestro compromiso por apostar por el deporte y las artes. En ese sentido, todo lo que hemos hecho hasta ahora merece continuar, el deporte debe ser parte importante de la vida de nuestros niños y niñas”, manifestó el

gerente municipal, Abg. Elvis Terrones Rodríguez, quien acudió a la clausura en representación del alcalde, Ing. Luis Gamarra Alor.

Por su parte, la jefa de Desarrollo Social, Asusena Henríquez Hernández, agradeció a los profesores que fueron parte de las Vacaciones Deportivas Municipales 2023 y a los padres y madres de los menores.

MERECIDO RECONOCIMIENTO

En el cierre de las Vacaciones Deportivas Municipales 2023, las autoridades y funcionarios rindieron un homenaje y reconocimiento al trabajador jubilado Víctor Hugo Guevara Herrera, por su destacada labor en la MPS durante 40 años en diferentes áreas de la comuna.

“Agradezco este hermoso gesto hacia mi persona. El alcalde Gamarra Alor apostó y apostará siempre por el deporte. La Gerencia de Desarrollo Social, a través del Departamento de Deporte, es una ventana de la municipalidad. Por eso, pido que este proyecto continúe con las escuelas municipales deportivas. Hay buenos profesores y deportistas que merecen una oportunidad. Hoy me toca dar un paso al costado. Muchas gracias a todos”, expresó el exjugador del José Gálvez FBC, Víctor Hugo Guevara Herrera.

LUIS
GAMARR

NOTA DE PRENSA 122-2023/UII-MPS

MPS PONE EN MARCHA TALLERES PRODUCTIVOS EN EL PUEBLO JOVEN SAN PEDRO

La Municipalidad Provincial del Santa (MPS) inició los Talleres Productivos y Asesoría Legal gratuitos en el pueblo joven San Pedro, para el beneficio de la comunidad emprendedora.

A través del área de Participación Vecinal, la comuna ofrecerá los cursos de manualidades, manicure y pedicure, repostería y pastelería, gastronomía, cosmetología, serigrafía y estilismo a las personas de bajos recursos económicos y que anhelen emprender un negocio.

Además, la población podrá acceder a la campaña de asesoramiento legal, la cual estará a cargo del abogado, William Vidal Córdova.

La ceremonia inaugural se realizó hoy en el club de la Juventud San Pedro del pueblo joven San Pedro y contó con la presencia de la regidora, Lic. Emily Vásquez Bances, quien representó al alcalde provincial, Ing. Luis Gamarra Alor.

“Felicito a todo el equipo de Participación Vecinal que está trabajando para que se puedan dar estos Talleres Productivos y Asesoría Legal gratuitos. Tengan la seguridad de que estamos trabajando en beneficio de los pobladores de San Pedro y de toda la provincia”, manifestó la regidora, quien estuvo acompañada por el también regidor, Lic. Segundo Gómez Chuquiruna.

Por su parte, la jefa de Participación Vecinal, Dra. María Torrealva Sepúlveda, indicó que alrededor de 100 personas ya se apuntaron a los Talleres Productivos y recalcó que esta actividad se replicará en otros sectores de la provincia.

GASTRONOMIA
COMIDA CRIOLLA
PESCADOS
Y MARISCOS
PANADERIA
COCTELERIA

NOTA DE PRENSA 123-2023/UII-MPS

MPS PIDE AL MINISTERIO DE VIVIENDA ACORTAR PLAZOS PARA LA PRONTA EJECUCIÓN DE LA PTAR II

El alcalde de la provincia del Santa, Ing. Luis Gamarra Alor, pidió a los ejecutivos del Ministerio de Vivienda acortar los plazos para la pronta ejecución del proyecto del mejoramiento y ampliación del servicio de alcantarillado y tratamientos de aguas residuales (PTAR II).

La autoridad hizo esta solicitud, luego de la exposición hecha por los funcionarios de la referida cartera ministerial respecto a los avances de la PTAR II, la cual beneficiará a los distritos de Chimbote y Nuevo Chimbote.

Además, se comprometió a agilizar el saneamiento físico legal de los terrenos donde estará la planta de tratamiento y cuya competencia es de la municipalidad provincial.

“Es un proyecto que la provincia del Santa espera, pero nosotros estamos tratando de impulsar que se acorten los plazos, que es lo que quiere la población”, manifestó el alcalde, luego de conocer que el inicio de la obra está calculada para el 2025.

Por su parte, el representante del Ministerio de Vivienda, Ing. Guillermo Carrión Alemán, contó que la PTAR II se encuentra hasta el momento “en los estudios preparatorios para la contratación del consultor de implementación que estará a cargo de la elaboración de los términos de referencia para la contratación del especialista a cargo del expediente técnico”.

Vale indicar que en la reunión realizada hoy en la municipalidad participó, también, el gerente general de Sedachimbote, Francisco León Cavero.

NOTA DE PRENSA 124-2023/UII-MPS

DEMUNA Y FISCALÍA ENCUENTRAN A MENORES DE EDAD TRABAJANDO EN LA VÍA PÚBLICA

Un operativo inopinado en el centro de la ciudad, organizado por el Ministerio Público en coordinación con la Defensoría Municipal del Niño y el Adolescente (Demuna) de la Municipalidad Provincial del Santa (MPS) y otras instituciones, permitió hallar a nueve menores de edad que trabajaban en la vía pública.

El subgerente de la Demuna, Abg. Santos Santisteban Villacorta, contó que encontraron a cinco menores venezolanos y a cuatro peruanos vendiendo golosinas y limpiando carros. La mayoría de ellos tenía a su madre a lado.

“Han intervenido la Fiscalía, el programa del Ministerio de la Mujer, la Dirección Regional de Trabajo (Diretra) de Áncash y la Demuna que estuvo para salvaguardar la integridad de estos chicos, que estaban acompañados por sus madres”, dijo Santisteban Villacorta.

La Demuna inició el plan de acción para que no se vulneren los derechos de los menores. La Fiscalía tiene el caso y sigue los procesos correspondientes para brindarles protección.

DEMUNA
CHIMBOTE

OPTICAS
MINISTERIO PÚBLICO
FISCALÍA DE LA NACIÓN

NOTA DE PRENSA 125-2023/UII-MPS

MPS ENTREGA TÍTULOS DE PROPIEDAD GRATUITOS A FAMILIAS DEL ASENTAMIENTO HUMANO ESPERANZA BAJA

La Municipalidad Provincial del Santa (MPS) entregó de forma gratuita títulos de propiedad a 25 familias del asentamiento humano Esperanza Baja.

El gerente municipal, Abg. Elvis Terrones Rodríguez, en representación del alcalde, Ing, Luis Gamarra Alor, llevó el documento a los moradores de las manzanas N1 y M1, quienes tuvieron que esperar 31 años para lograr la formalización de sus predios.

La jefa de la Gerencia de Desarrollo Urbano, Arq. Giuliana Ayala Zavaleta, indicó que el objetivo es seguir entregando más títulos a la población que lo necesita y requiera.

“Hemos iniciado con la campaña de titulación, vamos a trabajar para culminar con la manzana Ñ1 en Esperanza Baja, es un compromiso de nuestro alcalde para entregar títulos a todos los pueblos de la provincia”, aseguró la funcionaria.

“Agradecemos al alcalde Luis Gamarra Alor por la gentileza que ha tenido con nosotros”, declaró, por su parte, Armando Mejía Solís, vecino de la zona. Vale indicar que el equipo técnico de la Gerencia de Desarrollo Urbano y Subgerencia de Inmobiliaria estuvo hoy, también, en el A.H. Tahuantinsuyo, realizando el empadronamiento para la titulación.

NOTA DE PRENSA 126-2023/UII-MPS

INSTANCIA PROVINCIAL DE CONCERTACIÓN PARA ERRADICAR LA VIOLENCIA CONTRA LA MUJER QUEDA OFICIALMENTE INSTALADA

El alcalde provincial, Ing. Luis Gamarra Alor, juró como presidente de la Instancia Provincial de Concertación para la Prevención, Sanción y Erradicación de la Violencia contra la Mujer y los integrantes del Grupo Familiar de la provincia del Santa, la cual quedó oficialmente instalada.

El burgomaestre, a la vez, tomó juramento a los miembros de este grupo de trabajo, que tiene como responsabilidad elaborar, implementar, monitorear y evaluar las políticas públicas encargadas de combatir la violencia contra las mujeres y los integrantes del grupo familiar a nivel provincial.

Vale indicar que la gerente de Desarrollo Social de la comuna provincial, Abg. Asusena Henríquez Hernández, tendrá la función de secretaria técnica de la Instancia Provincial.

La reunión de los integrantes se realizará los miércoles de la primera semana de cada mes, a partir de las 4.00 de la tarde.

NOTA DE PRENSA 127-2023/UII-MPS

JEFES DE SEGURIDAD CIUDADANA DE LA PROVINCIA SE REÚNEN PARA DAR FORMA AL CONVENIO DE SERENAZGO SIN FRONTERAS

Los gerentes de Seguridad Ciudadana de los distritos de la provincia del Santa, que también tienen la condición de secretarios técnicos de sus Codisec, se reunieron para debatir y socializar el proyecto de convenio de cooperación interinstitucional para la implementación y ejecución del Patrullaje Municipal sin Fronteras.

“Esto forma parte de las actividades que se añadieron al Plan de Acción de la Seguridad Ciudadana de la provincia del Santa 2023, el cual fue aprobado por unanimidad en la última sesión de Coprosec”, puntualizó el alcalde provincial, Ing. Luis Gamarra Alor.

El proyecto de convenio, en el que están considerados los centros poblados de Cascajal y Cambio Puente, fue expuesto por el gerente de Seguridad Ciudadana de Chimbote, capitán PNP (r) Carlos Robles Benites.

Tras el debate y los planteamientos, los funcionarios acordaron una nueva reunión para la semana que viene para terminar de consolidar el convenio junto a otros actores de la sociedad.

“Todos los responsables de los distritos de Santa, Coishco, Nuevo Chimbote, Samanco, Nepeña, Cáceres del Perú, Moro, Cascajal, aportaron ideas para complementar, mejorar y reforzar el proyecto del convenio y serán los encargados de informar del avance a sus alcaldes como responsables presidentes de cada Codisec”, afirmó el gerente de Seguridad Ciudadana de Chimbote.

“Se organizarán y sincronizarán las acciones de trabajo que orienten a consolidar dicho convenio que tiene como finalidad suprimir los límites fronterizos, tener mayor eficacia y sobre todo articular en operativos municipales que lesionan la tranquilidad y la paz social de cada estancia municipal”, finalizó Robles Benites.

Serenazgo sin Fronteras es un acuerdo integrado que suprime los límites fronterizos de los distritos para actuar contra la delincuencia, de manera que los serenos no vean frustrado su accionar ante actos delictivos.

CHIMBOTE

NOTA DE PRENSA 128-2023/UII-MPS

PERSONAL DE LA MPS ES CAPACITADO PARA QUE ADULTOS MAYORES PUEDAN INCORPORARSE AL PROGRAMA PENSIÓN 65

El personal de la Unidad Local de Empadronamiento (ULE) - Sistema de Focalización de Hogares (Sisfoh) de la Municipalidad Provincial del Santa (MPS) fue capacitado por el programa Pensión 65 del Ministerio de Desarrollo e Inclusión Social.

El taller se desarrolló en el auditorio de la MPS y, además, contó con la presencia de trabajadores de las diversas unidades locales de otros distritos y provincias de Áncash.

“Profundizamos en los procesos operativos del programa para atender a las personas mayores de 65 años en situación de vulnerabilidad, quienes reciben una subvención que permite incrementar su bienestar”, indicó el responsable de la ULE de la MPS, Ing. Jorge Castillo Pinedo.

Los que deseen información sobre cómo acceder a Pensión 65 pueden acudir a la sexta cuadra de la avenida José Gálvez, al costado de la Caja Municipal del Santa, donde está situada la oficina de la ULE de la comuna. Los horarios de oficina son de 7.30 a.m. a 1.00 p.m. y de 2.00 p.m. a 4.15 p.m.

SALIDA

HUGO

NOTA DE PRENSA 129-2023/UII-MPS

MPS REALIZA EMPADRONAMIENTO EN A.H. TAHUANTINSUYO PARA QUE SU POBLACIÓN PUEDA ACCEDER A LA TITULACIÓN GRATUITA

La Municipalidad Provincial del Santa (MPS) viene trabajando en el empadronamiento de los pueblos para que más familias puedan acceder a la titulación gratuita de sus predios.

La comuna, previamente, ha realizado el diagnóstico y ha identificado a los sectores pendientes de titulación.

En ese sentido, el equipo técnico de la Gerencia de Desarrollo Urbano y de la Subgerencia de Inmobiliaria estuvo ayer en el asentamiento humano Tahuantinsuyo realizando esta actividad, la cual ya se ejecutó en Villa Universitaria y Esperanza Baja.

Por eso, la gerente de Desarrollo Urbano de la MPS, Arq. Giuliana Ayala Zavaleta, y la subgerente de Inmobiliaria, Arq. Gabriela Sánchez Lora, invitaron a la comunidad a iniciar la formalización de sus predios para que accedan a la titulación gratuita.

“Es un procedimiento administrativo que debe cumplir ciertos requisitos, como que en el lote se debe estar viviendo antes del 31 de diciembre de 2015 y no tener una propiedad extra en otro lado, excepto por anticipo de herencia, sucesión intestada o donación”, indicó Gabriela Sánchez Lora.

NOTA DE PRENSA 129-2023/UII-MPS

ALCALDE PROVINCIAL REAFIRMA COMPROMISO CON EL DISTRITO DE SANTA PARA SACAR ADELANTE SUS PROYECTOS Y OBRAS

El alcalde provincial, Ing. Luis Gamarra Alor, recibió la visita del alcalde del distrito de Santa, Abg. Alex Motta Borjas, y reafirmó su compromiso de sacar adelante las obras en esta parte de la provincia.

La autoridad del distrito santeño presentó un paquete de proyectos al mandatario provincial en el que están la carretera que une Tambo Real Nuevo con Tambo Real Antiguo, la creación del campo deportivo en Tambo Real, agua y desagüe en Alto Perú y más obras para sectores como Rinconada y Vinzos.

El ingeniero Luis Gamarra trasladó los requerimientos de su homólogo a sus funcionarios, con quienes estableció plazos para la pronta ejecución de estos importantes proyectos para el distrito de Santa.

“Me he quedado sorprendido porque hay una total apertura por parte del alcalde provincial, está la predisposición; pues de inmediato ha convocado a sus funcionarios y ha puesto el trabajo en marcha, hasta con plazos que es algo que me emociona y lo felicito”, manifestó la máxima autoridad del distrito de Santa.

Los proyectos que fueron presentados al burgomaestre de la provincia están a nivel de expediente técnico y otros en estado de perfil. “Pero nosotros nos comprometemos a terminar los trámites para la actualización”, aseguró Alex Motta.

NOTA DE PRENSA 130-2023/UII-MPS

EL IZAMIENTO DEL PABELLÓN NACIONAL SE REALIZARÁ, A PARTIR DEL DOMINGO 5 DE MARZO, EN LA PLAZA MIGUEL GRAU

La Municipalidad Provincial del Santa comunica a las autoridades civiles y militares, instituciones públicas - privadas y ciudadanía en general que, a partir del domingo 5 de marzo, la ceremonia de izamiento del Pabellón Nacional, Bandera de la Ciudad y Bandera de la Paz se realizará en la Plaza Miguel Grau (ex Plaza 28 de Julio), en el horario habitual de 10.00 a.m. (hora exacta).

El izamiento se desarrollaba al frente de la Plaza de Armas de Chimbote, pero este espacio no podrá ser usado hasta que se culmine la primera etapa de la obra de creación de la ciclovía en la berma central de la avenida Pardo, que comprende el tramo entre el jirón Guillermo Moore y la avenida Aviación.

NOTA DE PRENSA 131-2023/UII-MPS

ACONDICIONAN TERRENO DE LA “PAMPA DEL HAMBRE” PARA REUBICAR A COMERCIANTES DEL JIRÓN TUMBES

La Municipalidad Provincial del Santa (MPS) viene acondicionando el terreno conocido como la “Pampa del Hambre” donde serán reubicados, provisionalmente por 90 días, los comerciantes del jirón Tumbes.

Por disposición del alcalde provincial, Ing. Luis Gamarra Alor, la comuna ha llevado maquinaria pesada para aplanar el área y señalizarla, pues ya hay un grupo de los vendedores que accedió a trasladarse hasta aquella zona.

“Estamos acondicionando este espacio de la “Pampa del Hambre” para que los comerciantes del jirón Tumbes puedan vender en una área decorosa. Tenemos una relación de comerciantes que mediante documentos ha aceptado y nosotros le vamos a dar las condiciones para que trabajen de manera temporal”, declaró el gerente municipal, Abg. Elvis Terrones Rodríguez.

Por su parte, la subgerente de Comercialización y Licencias, Lic. Elizabeth Coronel Castañeda, recalcó que el terreno quedará bien demarcado y se dará todas las facilidades a los comerciantes.

Finalmente, el gerente de Seguridad Ciudadana, capitán PNP (r) Carlos Robles Benites, aseguró que les brindará resguardo permanente a los vendedores ambulantes y al público que acuda a comprar los productos.

NOTA DE PRENSA 132-2023/UII-MPS

CÁMARA DE SEGURIDAD CIUDADANA REGISTRA APARATOSO ACCIDENTE DE TRÁNSITO EN LA AV. MEIGGS

Cámara de vídeo y vigilancia de Seguridad Ciudadana Chimbote, registró un aparatoso accidente de tránsito en la avenida Enrique Meiggs.

El hecho se registró a las 4 de la mañana de hoy sábado en la intersección de la avenida Enrique Meiggs con el jirón Casma; de sur a norte; en circunstancias que el conductor del auto de color negro, de marca Jac, con placa de rodaje T5S-113, habría realizado una mala maniobra ocasionando que el vehículo impacte contra sardinel de la vereda y termine volteándose en medio de la pista.

Tras lo ocurrido, el personal de vídeo y vigilancia dio aviso a los agentes de Serenazgo y paramédicos para auxiliar a los posibles heridos.

Sin embargo, cuando el personal de Serenazgo acudió en auxilio de los heridos, los ocupantes del vehículo se habrían dado a la fuga.

Según reporte el vehículo está a nombre Legnner ArturoLa Rosa Obregozo.

Efectivos policiales llegaron hasta el lugar de los hechos para hacerse cargo de las diligencias de ley correspondientes.

Cabe recordar, que el personal de Seguridad Ciudadana Chimbote está al servicio de la ciudadanía las 24 horas del día y los 7 días de la semana, atendiendo a través del número 043-353425.

NOTA DE PRENSA 133-2023/UII-MPS

SERENAZGO ATIENDE LLAMADO DE VECINOS DE FLORIDA BAJA QUE SE ALARMARON POR FUERTE EXPLOSIÓN EN VIVIENDA

Los agentes de Serenazgo Chimbote acudieron al llamado de los vecinos de la cuadra dos del jirón Ica, en el pueblo joven Florida Baja, que reportaron una fuerte explosión en una vivienda.

Al promediar las 6 de la tarde de hoy (domingo), una llamada a la Central de Comunicaciones de Seguridad Ciudadana alertó que en la vivienda 244 en el jirón Ica se habría suscitado un fuerte estruendo, aparentemente causado por la explosión de un balón de gas.

De inmediato, el personal de Serenazgo acudió en compañía de efectivos policiales y bomberos, sin embargo, los propietarios de la vivienda no se encontraban.

El hecho fue advertido por los moradores, quienes informaron a las autoridades los daños ocasionados a otros inmuebles.

Cabe recordar, que el personal de Seguridad Ciudadana Chimbote está al servicio de la ciudadanía las 24 horas del día y los 7 días de la semana, atendiendo a través del número 043-353425.

NOTA DE PRENSA 134-2023/UII-MPS

ALCALDE PROVINCIAL Y AUTORIDADES REALIZARON IZAMIENTO DEL PABELLÓN NACIONAL EN LA PLAZA MIGUEL GRAU

El izamiento del Pabellón Nacional, Bandera de la Ciudad y Bandera de la Paz se desarrolló hoy en la Plaza Miguel Grau (ex Plaza 28 de Julio) y estuvo liderada por el alcalde provincial, Ing. Luis Gamarra Alor.

La autoridad, durante su discurso de orden, hizo un resumen de todo lo que ha trabajado su gestión en la semana que pasó.

Además, saludó a los miembros de la Dirección Distrital de Defensa Pública y Acceso de la Justicia del Santa, entidad del Ministerio de Justicia y Derechos Humanos, por su vigésimo séptimo aniversario.

“La justicia no es un favor, es un derecho que todo ciudadano tiene por más humilde que sea, por eso le pedimos a redoblar esfuerzo para alcanzar la verdadera justicia y que ésta alcance a los que más no necesitan”, expresó el burgomaestre.

Asimismo, pidió a los funcionarios de la Caja Municipal del Santa “que pongan todo su esfuerzo para el crecimiento económico de nuestro pueblo, lo cual mejorará la calidad de vida a los chimbotanos”, a propósito de sus 37 años de creación.

Participaron de la ceremonia dominical, la subprefecta de la provincia del Santa, Abg. Dayci Bautista Huamán; el director de Defensa Pública y Acceso de la Justicia, Henry Nureña Castillo; regidores, funcionarios de la comuna provincial y la población.

NOTA DE PRENSA 135-2023/UII-MPS

AGENTES DE SERENAZGO CHIMBOTE HALLAN A MENOR QUE DORMÍA EN LA CALLE

Los agentes de Serenazgo Chimbote hallaron a un menor en aparente situación de abandono, pernoctando en la vía pública.

Los serenos realizaban patrullaje por la avenida industrial, la tarde de hoy domingo, cuando se percataron de la presencia del muchacho a la altura del jirón Enrique Palacios.

Al ver que el menor estaba solo, preguntaron a los vecinos de la zona sobre el paradero de sus padres o algún familiar.

Como nadie daba razón, los agentes trasladaron al adolescente a la comisaría La Primera de Chimbote.

Al llegar a la dependencia policial, el menor no quiso brindar su nombre o el de sus padres, quedándose bajo el cuidado de los efectivos policiales.

Cabe recordar, que el personal de Seguridad Ciudadana Chimbote está al servicio de la ciudadanía las 24 horas del día y los 7 días de la semana, atendiendo a través del número 043-353425.

NOTA DE PRENSA 136-2023/UII-MPS

DEMUNA MONITOREA A MENOR QUE FUE ENCONTRADO DURMIENDO EN LA CALLE POR PERSONAL DE SERENAZGO

La Defensoría Municipal del Niño y el Adolescente (Demuna) de la Municipalidad Provincial del Santa (MPS) actuó de oficio en el caso del menor que ayer fue encontrado deambulando por la avenida Industrial, a la altura del jirón Enrique Palacios.

El niño se había perdido, pero fue encontrado por personal de Seguridad Ciudadana Chimbote y llevado a la Primera Comisaría. Los policías finalmente dieron con el paradero de los padres, quienes estuvieron felices por hallar sano y salvo al tercero de sus cinco hijos.

“Estamos actuando de oficio, con el psicólogo y abogado, y se constató que el menor no tiene rastros de haber sido maltratado. Lo que nos refirieron los padres es que el niño había salido a comprar y se perdió. La familia tiene una casa en El Carmen y otra en San Pedro y el menor no tomó la dirección correcta y se perdió”, contó el subgerente de la Demuna, Abg. Santos Santisteban Villacorta.

El funcionario aseguró que la Demuna continuará con el caso del menor, quien será nuevamente evaluado psicológicamente.

“Se hará un monitoreo constante para ver cómo va porque mostró timidez en la primera entrevista. Además, también se realizará el seguimiento a los demás hermanos que tiene”, puntualizó Santisteban Villacorta.

NOTA DE PRENSA 137-2023/UII-MPS

PLATAFORMA DE DEFENSA CIVIL: PIDE A DISTRITALES PLAN DE TRABAJO ANTE DECLARATORIA DE EMERGENCIA POR LLUVIAS

El alcalde provincial del Santa, Ing. Luis Gamarra Alor, en su condición de presidente de la Plataforma de Defensa Civil, pidió a las autoridades distritales que presenten su plan de trabajo ante la situación de emergencia por peligro de lluvias.

El burgomaestre hizo esta solicitud en la sesión extraordinaria de la Plataforma de Defensa Civil que se realizó hoy, luego de que el Gobierno, mediante Decreto Supremo N° 029-2023-PCM, declarase en estado de emergencia Chimbote y Santa durante 60 días calendarios para la ejecución de medidas y acciones de excepción, inmediatas y necesarias para la reducción de riesgo existente.

En ese sentido, como presidente de este grupo de trabajo interinstitucional, el alcalde convocó a una reunión de emergencia a todos los miembros para tomar acciones frente a cualquier desastre.

“Yo invoco a que en menos de 48 horas los distritos que no han cumplido con dar sus informaciones lo hagan lo más pronto posible para ver nuestro presupuesto como provincial. Si no saben pueden venir, tenemos la asesoría de la municipalidad provincial”, manifestó el alcalde.

La autoridad indicó que el plan de trabajo, en el que se tiene que precisar las necesidades y puntos críticos de cada distrito ante la situación de emergencia, tendrá que ser presentado en la próxima reunión de la Plataforma de Defensa Civil, que se desarrollaría dentro de 48 horas.

CHIMBOTE

NOTA DE PRENSA 138-2023/UII-MPS

ALCALDE GAMARRA ALOR GESTIONA REFERENCIA PARA MENOR CON PERITONITIS AL HOSPITAL DEL NIÑO EN LIMA

El niño de iniciales Y.M.J.D. 7 años, de pueblo joven San Pedro, no está solo en su lucha, y la de sus padres, por contar con una cama UCI pediátrica para atender la peritonitis que padece.

El alcalde provincial, Ing. Luis Gamarra Alor, en un acto altruista y solidario, no dudó e intervino en el caso del menor para hacer las coordinaciones y sea referido al Hospital del Niño de Breña, en Lima.

El niño presenta peritonitis producto de una apendicitis, que había ocasionado una septicemia, según lo que se manifiesta en el informe médico del hospital La Caleta, donde está internado.

“Nos contactamos con el Hospital del Niño, en Breña, y se pudo hacer las coordinaciones y gestiones necesarias para obtener la cama UCI pediátrica. Ya han aceptado los médicos de Lima para que pueda trasladarlo”, declaró el subgerente de la Demuna, Abg. Santos Santisteban Villacorta.

El hospital regional Eleazar Guzmán Barrón apoyará con un ventilador mecánico para que el niño pueda viajar vía terrestre a la capital del país, agregó Santisteban Villacorta.

“Gracias al apoyo del alcalde, ingeniero Luis Gamarra Alor, y de la Demuna hemos conseguido cama UCI en Lima”, expresó Nataly Dueñas, mamá del niño.

NOTA DE PRENSA 139-2023/UII-MPS

PERSONAL DE LA GERENCIA DE EDUCACIÓN, CULTURA Y TURISMO RECIBE CAPACITACIÓN SOBRE IDENTIDAD CULTURAL

La Municipalidad Provincial del Santa, a través de la Gerencia de Educación, Cultura y Turismo, organizó una capacitación de identidad cultural denominada “Trazando un camino hacia la igualdad cultural: cierres de brechas en servicios de interpretación cultural en la provincia del Santa”, la cual estuvo a cargo del past decano del Colegio de Arqueólogos del Perú Lic. Jamer Chávez Anticona.

La actividad se realizó en la sala de arte Alfredo Alcalde del Paseo de la Cultura y tuvo como objetivo el fortalecimiento de capacidades de los integrantes del equipo de la Gerencia de Educación, Cultura y Turismo de la comuna provincial en cuanto a la identidad cultural de nuestra ciudad.

“Conocer y valorar las tradiciones, el folclor, los valores, costumbres y creencias de nuestro lugar de origen es esencial para crear arraigo y fortalecer el sentido de pertenencia; es lo que forma nuestra identidad cultural”, sostuvo la gerente de Educación, Cultura y Turismo, Abg. Jessica Haro Salazar.

NOTA DE PRENSA 140-2023/UII-MPS

MPS REITERA QUE CAMPAÑA PARA ACCEDER AL DESCUENTO POR PAGO ADELANTADO DE ARBITRIOS ES HASTA EL 31 DE MARZO

La Municipalidad Provincial del Santa, a través de la Gerencia de Administración Tributaria, informa que la población todavía puede acceder al descuento por pago adelantado de arbitrios municipales 2023.

La persona natural puede beneficiarse con el 25 % de descuento si cancela el total de arbitrios más el impuesto predial; además, puede tener el 20 % de rebaja si cancela sólo árbitros.

En el caso de las personas jurídicas, si cancela el total de arbitrios más el impuesto predial podrán contar con el 15 % de rebaja. La campaña culmina el 31 de marzo.

Cualquier información, acercarse a la comuna provincial en horarios de 7.30 a.m. a 6.00 p.m. de lunes a viernes y los sábados de 8.00 a.m. a 12.00 p.m. También, se puede llamar a 981 513613 o al 998 881675.

NOTA DE PRENSA 141-2023/UII-MPS

MUNICIPALIDAD PROVINCIAL DEL SANTA INICIA OBRA DE PISTAS Y VEREDAS EN CASCAJAL BAJO

La Municipalidad Provincial del Santa inició la obra de mejoramiento de las calles en el asentamiento humano Rural Cascajal Bajo, con una inversión de S/5 920 111.68.

El alcalde provincial, Ing. Luis Gamarra Alor, explicó que el proyecto consiste en la construcción de veredas, sardineles, jardineras, pavimento de asfalto y adoquines. Además, se colocará gramado natural y plantas ornamentales.

La empresa Consaga Ingenieros Contratistas Generales SRL es la responsable de la ejecución de los trabajos. La obra de pistas y veredas deberá estar culminada en 180 días calendarios.

“Es tiempo de acortar brechas de infraestructura de las ciudades y los centros poblados. SI la población de las ciudades pueden tener sus pistas y veredas que les da mejor calidad de vida, también los centros poblados deben tenerlo”, expresó el alcalde provincial.

El alcalde del centro poblado de Cascajal, Elmer Vásquez Cuba, y otras autoridades de la zona, participaron en la ceremonia de inicio de obra en este importante anexo de Chimbote.

NOTA DE PRENSA 142-2023/UII-MPS

MPS SANCIONA A PANADERÍA DE FLORIDA BAJA PORQUE VENDÍA PRODUCTOS VENCIDOS Y OPERABA EN CONDICIONES INSALUBRES

La Municipalidad Provincial del Santa multó a la panadería y pastelería Deyvis, del pueblo joven Florida Baja, porque funcionaba en condiciones antihigiénicas y vendía productos vencidos.

El personal de la Gerencia de Gestión Ambiental realizó la visita inopinada a este establecimiento, situado en la intersección de los jirones Lima y Junín, y encontró telarañas, bandejas oxidadas y desperdicios en el área de producción.

Además, como también funcionaba como bodega, se identificó que varios productos de primera necesidad ya estaban caducados. El establecimiento tampoco contaba con el carné sanitario.

“Ha sido un operativo en conjunto con el área de Desarrollo Económico, el área de Desarrollo Urbano, acompañados por la Policial Municipal y Serenazgo. Se encontraron productos vencidos, condiciones higiénicas no aptas, ocupación de la vía pública y los carnés sanitarios vencidos”, puntualizó el gerente de Gestión Ambiental, Mg. Miguel Santa María Flores.

“El Equipo Funcional de Salud Pública está sancionando. La papeleta es de aproximadamente de 742.50 soles”, declaró el jefe de Salud Pública, Ing. Jorge Bayona Guio.

Por su parte, la Gerencia de Desarrollo Económico, a través de Comercialización y Licencias, también intervino y multó a la panadería con S/ 495 por vender y comercializar alimentos sin contar con control sanitario.

El personal de Planeamiento Urbano y del Equipo Funcional de Edificaciones también hizo su parte y dejó notificaciones preventivas al propietario del establecimiento porque había construido en la vía pública y tenía materiales en la calle. El plazo para el retiro de todo lo hallado es de 48 horas, aproximadamente.

LICORERÍA
PANIFICADORA
MUNICIPALIDAD
PROVINCIAL DEL SANTA

NOTA DE PRENSA 143-2023/UII-MPS

PESQUERA ES MULTADA CON 3 UIT POR NO PUBLICAR CARTEL CONTRA LA DISCRIMINACIÓN Y POR TRABAJAR EN MALAS CONDICIONES

La Municipalidad Provincial del Santa sancionó con S/14 850 (3 UIT) a la empresa Corporación de Alimentos Marítimos SAC por operar en condiciones antihigiénica y por no exhibir el cartel contra la discriminación.

Las gerencias de Gestión Ambiental y Desarrollo Económico, en un trabajo articulado, realizaron un operativo y comprobaron el incumplimiento a la ordenanza municipal n° 032 de la MPS sobre la no discriminación y el estado inadecuado en el que funcionaba este negocio, situado en el jirón Huancavelica del pueblo joven Florida Baja.

“Esta empresa dedicada al procesamiento y conservación de pescados crustáceos y moluscos fue multada con 3 UIT y se le conminó a que subsanen lo que se pidió. En caso de persistir, se procederá a la clausura temporal o definitiva”, advirtió el gerente de Gestión Ambiental, Mag. Miguel Santa María Flores.

NOTA DE PRENSA 144-2023/UII-MPS

PERSONAL DE RESCATE DE SEGURIDAD CIUDADANA SOCORRE A TRANSEÚNTE QUE SUFRIÓ ATAQUE DE CONVULSIONES

En una rápida y oportuna intervención, personal de rescate de Seguridad Ciudadana socorrió a un transeúnte que sufrió un ataque de convulsiones en la vía pública.

El hecho fue advertido por los serenos a las 8 de la mañana de hoy (martes), en la intersección de la avenida Aviación con el pasaje Esmeralda, en el pueblo joven Pueblo Libre, cuando Francisco Curay Sánchez (50) había perdido el conocimiento.

Alertados de lo ocurrido, Serenazgo atendió y trasladó al transeúnte hasta el hospital La Caleta, donde el médico de turno diagnosticó síndrome convulsivo no tratado.

Un familiar de Francisco Curay, acompañó en todo momento durante el traslado y tratamiento.

Cabe recordar, que el personal de Seguridad Ciudadana Chimbote está al servicio de la ciudadanía las 24 horas del día y los 7 días de la semana, atendiendo a través del número 043-353425.

NOTA DE PRENSA 145-2023/UII-MPS

RECONOCEN A MUJERES EN LA PRIMERA PONENCIA DE IDENTIDAD CULTURAL DE LA MUJER CHIMBOTANA A CARGO DE VÍCTOR UNYÉN

La Municipalidad Provincial del Santa a través de la Gerencia de Educación, Cultura y Turismo, en el marco de la celebración por el Día Internacional de la Mujer, realizó la primera ponencia de identidad cultural denominada “Identidad de la Mujer a través de la Historia de Chimbote”, que estuvo a cargo del destacado escritor, Víctor Unyén Velezmoro.

El acto protocolar se desarrolló en el auditorio de la comuna provincial, con la participación de la gerente de Educación, Cultura y Turismo, Jessica Haro Salazar, el reconocido escritor Víctor Unyén Velezmoro. Además, se contó con los regidores Key Apolonio Méndez y Segundo Gómez Chuquiruna.

La gerente de Educación, Cultura y Turismo, Abg. Jessica Haro Salazar, en representación del alcalde provincial, Ing. Luis Gamarra

Alor, otorgó un reconocimiento por el Día Internacional de la Mujer a Dany Kuzma Alfaro de Unyén, quien es embajadora de la Paz – IFLA; mientras que la regidora provincial, Key Apolonio Méndez procedió a entregar la distinción a la Dra. Tania Ruiz Gómez, actual directora general de la Universidad César Vallejo (UCV).

Este importante reconocimiento a las damas mencionadas y a todas busca valorar el aporte al desarrollo cultural y solidario que vienen aportando en los últimos años a nuestra comunidad.

Además, el evento convocó a las mujeres de la Policía Nacional del Perú, Marina de Guerra del Perú, Compañía de Bomberos, Wha Yoi, Escuela de Educación Superior Pedagógica Pública de Chimbote, entre otras instituciones.

NOTA DE PRENSA 146-2023/UII-MPS

CHIMBOTANAS SE ATENDIERON GRATUITAMENTE EN CAMPAÑA MÉDICA INTEGRAL EN EL CENTRO MÉDICO MUNICIPAL POR EL DÍA INTERNACIONAL DE LA MUJER

El Órgano Desconcentrado de Salud Pública de la Municipalidad Provincial del Santa (MPS) desarrolló en el Centro Médico Municipal la campaña gratuita de atención médica integral dirigida a toda la población femenina, en el marco del Día Internacional de la Mujer.

“Nos hemos integrado para la atención médica, obstetricia, el servicio de enfermería, odontología, laboratorio y rayos X. Hemos hecho un trabajo articulado en beneficio de la población, en este día especial”, declaró la licenciada en obstetricia, Edith Mendoza Gamboa.

INVITA A LA POBLACIÓN

El jefe de Salud Pública de la MPS, Dr. Carlos Asmat Ramírez, por su parte, invitó a la población a que acuda al Centro Médico Municipal, pues se ofrece varios servicios a precios módicos.

El personal atiende de lunes a viernes de 8.00 a.m. a 1.00 p.m. Los interesados pueden acercarse hasta el Centro Médico Municipal, situado en el jirón Manuel Seoane, frente al hospital La Caleta de Chimbote.

NOTA DE PRENSA 147-2023/UII-MPS

DEMUNA BRINDA CHARLAS PREVENTIVAS CONTRA EL BULLYING EN LAS INSTITUCIONES EDUCATIVAS

La Municipalidad Provincial del Santa (MPS), a través de la Defensoría Municipal del Niño y el Adolescente (Demuna), ha iniciado con el desarrollo de charlas preventivas contra el bullying a escolares de las instituciones educativas de nuestra provincia.

El subgerente de la Demuna, Abg. Santos Santisteban Villacorta, contó que hoy empezaron en el colegio Huellas School, situado en el pueblo joven La Unión, donde los más de 200 estudiantes también pudieron conocer sobre los deberes y derechos del niño y adolescente.

“Por disposición del alcalde Luis Gamarra Alor, y dada la coyuntura del inicio del año escolar; la Demuna ha empezado con estas charlas preventivas contra el bullying. Esta actividad se dará en más colegios, en dos jornadas por cada institución educativa”, declaró Santisteban Villacorta.

Vale indicar que el profesor Wilmer Llanto Malaspina y el psicólogo Jesús Tejada, ambos integrantes de la Demuna, son los encargados de capacitar a los escolares.

NOTA DE PRENSA 148-2023/UII-MPS

COMUNA PROVINCIAL PROMUEVE EL TALENTO DEL ARTISTA LOCAL CON FESTIVAL CULTURAL PASIÓN POR EL ARTE

Con el objetivo de promocionar y valorar a los artistas de nuestra localidad, la Municipalidad Provincial del Santa, a través de la Gerencia de Cultura, Educación y Turismo, realizó el Festival Pasión por el Arte en el Paseo de la Cultura.

El evento contó con la participación de diversos artistas de nuestra localidad como Mikela Puicón, Guadalupe Uceda, Enrique Díaz, Enrique Feijó y Gustavo Muñoz. Además de los grupos artísticos y folklóricos como Cusep Perú, Renacer, Mishky Tusuy y Llaqtaymanta.

La actividad se realizó ayer por la noche en los exteriores de la sala de arte Alfredo Alcalde del Paseo de la Cultura, hasta donde llegaron niños, jóvenes y adultos para deleitarse de la música, canto y danza.

La gerente de Cultura, Educación y Turismo, Abg. Jessica Haro Salazar, manifestó que este tipo de eventos tiene como consigna abrir las puertas a nuestros artistas locales porque son el reflejo de nuestra identidad. “Es la disposición del alcalde de la provincia del Santa, Ing. Luis Gamarra Alor”, remarcó.

NOTA DE PRENSA 149-2023/UII-MPS

COMUNA PROVINCIAL REALIZA MANTENIMIENTO DE LA BERMA CENTRAL DE LA AVENIDA ENRIQUE MEIGGS

La Municipalidad Provincial del Santa, a través de sus diversas gerencias, realiza la limpieza y pintado de la berma central de la avenida Enrique Meiggs.

El trabajo comprende desde la primera cuadra de esta vía peatonal y vehicular hasta la altura del estadio Centenario Manuel Rivera Sánchez. Es decir, más de 30 cuadras, en las que están interviniendo

las áreas de Gestión Ambiental, Parques y Jardines, Limpieza Pública y Transportes de la comuna provincial.

“Además, se pintarán los sardineles, se mejorarán los jardines, y el área de Transportes completa los trabajos con la señalización de las líneas de tránsito. Es un trabajo integral, por disposición del alcalde, Luis Gamarra Alor”, indicó el gerente de Gestión Ambiental, Mag. Miguel Santa María Flores.

El funcionario calculó que en 15 días la avenida Enrique Meiggs lucirá de otra manera, sobretodo más limpia. Exhortó a la población y vecinos a no arrojar la basura a la berma central.

“Invocar a la gente a que no cruce a dejar su basura, no arriesguen sus vidas. La responsabilidad de la limpieza no es solo de la municipalidad, sino de la población también”, pidió Santa María.

NOTA DE PRENSA 150-2023/UII-MPS

MULTITUDINARIO PASACALLE EN CHIMBOTE POR CONMEMORARSE EL DÍA INTERNACIONAL DE LA MUJER

Con la participación de diversas instituciones, la Municipalidad Provincial del Santa, a través de la Gerencia de Desarrollo Social, realizó un multitudinario pasacalle por el Día Internacional de la Mujer hoy 8 de marzo.

La actividad empezó en la Plaza Miguel Grau y culminó en el Paseo de la Cultura. El objetivo de esta acción cívica fue el de reconocer la función importante y activa de la mujer en nuestra sociedad.

“En el Día Internacional de la Mujer rindo homenaje a todas las mujeres de Chimbote, el Perú y del mundo. Gracias a ella tenemos una familia feliz y una sociedad cada día más justa”, manifestó el gerente municipal, Abg. Elvis Terrores Rodríguez, quien representó al alcalde provincial, Ing. Luis Gamarra Alor.

Los asistentes al pasacalle, al llegar al Paseo de la Cultura, disfrutaron de diversas actividades recreativas como tómbola, gincana, dinámica de aprendizaje y canto.

DENTAL
la casa de la mujer
CHIMBOTE - PERU

NOTA DE PRENSA 151-2023/UII-MPS

PONENCIAS POR EL DÍA INTERNACIONAL DE LA MUJER RESALTARON LA PARTICIPACIÓN DE LA MUJER CHIMBOTANA EN LA SOCIEDAD

La Municipalidad Provincial del Santa (MPS), a través de la Gerencia de Cultura, Educación y Turismo, organizó una serie de exposiciones alusivas a la mujer chimbotana, con motivo de celebrarse el Día Internacional de la Mujer

La importante actividad se desarrolló en el auditorio de la comuna provincial, donde se trataron exposiciones como “Personalidades femeninas que marcaron historia en la provincia”, a cargo del reconocido escritor y Honoris Causa Víctor Unyén Velezmoro; “Lidera con propósito a propósito”, a cargo de la Comunicadora Social Raquel Pastor Vera; y “Acciones como mujer voluntaria”, con la ponencia de Jessica Bay Quiñones.

Asimismo, la gerente de Cultura, Educación y Turismo, Jessica Haro Salazar, manifestó que el objetivo de esta actividad es resaltar el rol y el valor que tiene la mujer en la sociedad e igualmente en las instituciones. Todas fueron agasajarlas por los logros que han alcanzado en la lucha por sus derechos.

Además, el evento también contó con la presencia de los regidores provinciales Key Apolonio Méndez, Segundo Gómez Chuquiruna, Pedro Bernabé Domínguez.

NOTA DE PRENSA 152-2023/UII-MPS

SERENOS DE CHIMBOTE BRINDAN PRIMEROS AUXILIOS A MUJER QUE SALVÓ DE MORIR EN ACCIDENTE DE TRÁNSITO

Por poco y no la cuenta. Los agentes de Serenazgo Chimbote y personal de rescate y auxilio rápido de Seguridad Ciudadana socorrieron a una mujer que resultó herida en un accidente de tránsito.

El hecho se registró a las 2:30 de la tarde de hoy (miércoles) en la intersección de la avenida Industrial con el jirón Enrique Palacios.

El auto marca Nissan de color blanco, con placa de rodaje BFH-356, que conducía Edgar Brando Arana Caldas, había impactado por alcance al auto de marca Toyota de color plomo, con placa de rodaje AMU-445, que era manejado Seidel Ramiro Chavéz Melgarejo (67).

Una persona resultó herida, luego de que el vehículo Nissan terminara empotrado contra un poste de fluido eléctrico, producto del impacto.

El personal de Serenazgo Chimbote acudió rápidamente y brindó los primeros auxilios a Stephanie Chávez Otiniano (27), pasajera del vehículo de color plomo.

El personal de rescate trasladó Stephanie Chávez hasta la clínica Juan Pablo II, donde el médico de turno diagnosticó policontuso por accidente de tránsito y herida abierta en la frente.

Los efectivos policiales también llegaron para realizar las diligencias de ley correspondientes.

Cabe recordar, que el personal de Seguridad Ciudadana Chimbote está al servicio de la ciudadanía las 24 horas del día y los 7 días de la semana, atendiendo a través del número 043-353425.

NOTA DE PRENSA 153-2023/UII-MPS

NONAGENARIO QUE SE HABÍA PERDIDO PUDO VOLVER CON SU FAMILIA GRACIAS A LA AYUDA DE SERENAZGO

Un anciano de 94 años de edad pudo regresar a su vivienda, luego de haber estado deambulando por varias horas por las inmediaciones del pueblo joven Miraflores Alto.

El trabajo en conjunto entre los agentes de Serenazgo Chimbote y la Policía Nacional del Perú (PNP) permitió dar con el domicilio de uno de los familiares del nonagenario.

Los serenos realizaban su patrullaje por Miraflores Alto, cuando recibieron el llamado radial de la base central de Seguridad Ciudadana, que indicó la presencia de un adulto mayor que deambulaba por las inmediaciones del puesto de salud de la zona, por lo que de inmediato acudieron a prestarle auxilio.

Debido a que el anciano no recordaba su nombre o el paradero de algún familiar, los agentes lo trasladaron hasta la comisaría de Alto Perú, la mañana de ayer martes.

Gracias a la ayuda de un efectivo policial, el adulto mayor pudo ser identificado con el nombre de Epifanio Campomanes Silvestre (94), por lo que fue trasladado hasta la vivienda de un familiar, quien lo recibió y, además, agradeció el accionar de los agentes de Serenazgo y Policía Nacional del Perú (PNP).

7 mar 2023 9:47:11 a. m.
926 San Martin
Miraflores Alto
Chimbote
Santa
Áncash

MUNICIPALIDAD PROVINCIAL DEL SANTA
NONAGENARIO PUDO LLEGAR
A SU CASA GRACIAS AL
APOYO DE SERENAZGO

NOTA DE PRENSA 154-2023/UII-MPS

LA CASA REFUGIO DE LA MUJER CELEBRA 14 AÑOS DE ATENCIÓN A LA POBLACION VULNERABLE

La Casa Refugio de la Mujer cumplió hoy 14 años de fundación y la Municipalidad Provincial del Santa (MPS) lo celebró con todas las personas que encontraron tranquilidad en este centro de acogida.

La regidora provincial, Patricia Villarreal Paredes, expresó su saludo a todos los miembros de la Casa Refugio de la Mujer, y remarcó que ya no solo es un espacio de protección para las mujeres maltratadas, sino también un hogar para los adultos mayores.

La gerente de Desarrollo Social de la MPS, Abg. Asusena Henríquez Hernández, por su parte, recordó cómo fueron las gestiones que convirtieron en realidad la casa refugio y agradeció a cada una de las personas que trabajan allí.

Actualmente, la Casa Refugio de la Mujer alberga a diez mujeres y diez personas mayores, informó la responsable, Lic. Evelyn Herrera Valverde.

Los regidores Segundo Gómez Chuquiruna y Pedro Bernabé Domínguez también participaron de las celebraciones.

NOTA DE PRENSA 155-2023/UII-MPS

DEFENSA CIVIL IDENTIFICA SECTORES EN CHIMBOTE DONDE INSTALARÁ SIRENAS DE ALARMA TEMPRANA EN CASO DE TSUNAMI

El Instituto Nacional de Defensa Civil (Indeci) empezó en nuestra ciudad su recorrido para identificar los sectores donde se colocarán las sirenas de alarma temprana en caso de tsunami.

El jefe del Órgano Desconcentrado de Gestión de Riesgo y Desastre de la Municipalidad Provincial del Santa, Ing. Agustín Ledesma Aguirre, participó de esta actividad en la que también estuvo el especialista en Gestión de Riesgo de Desastres para la zona costa, general (r) Juan Carlos Lavado Rondón.

“Como parte del estudio, Indeci está realizando el levantamiento de información para la instalación de sirenas para tsunamis en todo el litoral costero. Tenemos identificados siete puntos en Chimbote con alta probabilidad para que allí se instalen las alarmas”, declaró Juan Minaya Torres, funcionario de Indeci.

“Esperemos que con esta medida que está tomando Indeci se pueda crear el sistema de alerta temprana para que el desastre natural no nos agarre desamparados”, expresó, por su parte, Ledesma Aguirre.

Vale indicar que Chimbote es una zona inundable muy amplia, altamente sísmica, y si ocurre un movimiento telúrico en el mar es posible que provoque un tsunami.

NOTA DE PRENSA 156-2023/UII-MPS

AGENTES DEL PATRULLAJE INTEGRADO INTERVIENEN A MOTORIZADO QUE NO USABA CASCO Y QUE INTENTÓ FUGAR

Los agentes del patrullaje integrado, tras una persecución, pusieron a disposición de la Policía a un conductor de moto lineal que se trasladaba sin casco en actitud sospechosa.

Siendo las 6:15 de la tarde de hoy (jueves), en la intersección de los jirones Moquegua con Almirante Guisse, los agentes de Serenazgo y policías de la comisaría de La Libertad, visualizaron un vehículo menor sin placa de rodaje, en la que se transportaban dos sujetos sin usar casco.

El motorizado, al notar la presencia de los agentes, emprendió la fuga, siendo intervenido en la intervención del jirón Moquegua con la avenida José Pardo.

El conductor del vehículo menor se identificó como X.O.C.M. (23), sin embargo, no portaba documento alguno de identidad o documentación referente al vehículo que manejaba.

Ante su actitud sospechosa y el hecho de que no portaba documento alguno, el intervenido fue puesto a disposición policial de la comisaría del sector.

Cabe recordar, que el personal de Seguridad Ciudadana Chimbote está al servicio de la ciudadanía las 24 horas del día y los 7 días de la semana, atendiendo a través del número 043-353425.

NOTA DE PRENSA 157-2023/UII-MPS

CONSORCIO QUE RECONSTRUYE COLEGIO ES MULTADO PORQUE ARROJABA EXCEDENTES DE OBRA EN LA VÍA PÚBLICA

La Municipalidad Provincial del Santa (MPS), a través de la Gerencia de Gestión Ambiental, multó al Consorcio San Francisco de Asís con una UIT por arrojar residuos sólidos en la vía pública.

El personal de Gestión Ambiental acudió hasta el asentamiento humano San Francisco de Asís, donde la empresa viene ejecutando la obra de reconstrucción de la institución educativa n° 1548.

El gerente de Gestión Ambiental, Mg. Miguel Santa María Flores, contó que el consorcio dejaba su desmonte y residuos en la calle que colinda con el colegio, lo que generaba que los moradores también arrojen su basura en esta zona.

En ese sentido, la Subgerencia de Fiscalización Ambiental impuso la papeleta de infracción administrativa por el monto de S/ 4950 (1 UIT).

Vale indicar que esta empresa es reincidente, pues el 1 de marzo fue multada por la Gerencia de Desarrollo Urbano con S/ 14 850 (3 UIT) por echar materiales excedentes de la obra en la vía pública.

NOTA DE PRENSA 158-2023/UII-MPS

CURSO DE BARBERÍA SE ENSEÑARÁ EN LOS TALLERES PRODUCTIVOS EN EL PUEBLO JOVEN SAN PEDRO

El curso de Barbería se empezará a dictar en los talleres productivos que recientemente la Municipalidad Provincial del Santa (MPS) inauguró en el pueblo joven San Pedro.

La jefa de Participación Vecinal, Dra. María Torrealva Sepúlveda, informó que este taller se enseñará los días martes y miércoles, de 09.00 a. m. hasta las 12.00 p. m. en el club de la Juventud San Pedro.

Vale indicar que en los talleres productivos también se aprenden los cursos de repostería y pastelería, manicure y pedicure, cosmetología y estilismo, y gastronomía. Las inscripciones aún siguen abiertas.

Además, la comuna ofrece el servicio de asesoría jurídica gratuita, a cargo del abogado William Vidal Córdova.

NOTA DE PRENSA 159-2023/UII-MPS

DEMUNA REALIZA ESCUELA DE FAMILIA EN LOS COLEGIOS PARA ORIENTAR A LOS PADRES SOBRE CÓMO PREVENIR EL MALTRATO INFANTIL

La Municipalidad Provincial del Santa (MPS), a través de la Defensoría Municipal del Niño y el Adolescente (Demuna), ha comenzado en los colegios con las charlas sobre cómo prevenir el maltrato infantil, dirigidas a los padres y madres de familia.

La escuela de familia se realiza paralelamente a la charla preventiva contra el bullying cuyo público objetivo son los escolares. La finalidad es, también, que los padres tomen conciencia sobre su rol y su influencia en el desarrollo de sus hijos.

El día de hoy, el personal de la Demuna inició con las capacitaciones en la institución educativa n° 89013, del asentamiento humano San Isidro, donde asistieron más de 300 padres y madres de familia.

“El personal de la Subgerencia de la Demuna, que es parte de la Gerencia de Desarrollo Social, capacitó y orientó a los padres de familia, pues necesario que entiendan que cumplen una función importante en el crecimiento de sus hijos, quienes deben contar con un hogar lleno de paz, tranquilidad y sin maltrato. Las charlas se

repetirán en más colegios”, dijo el subgerente de la Demuna, Abg. Santos Santisteban Villacorta.

Es necesario recalcar, que el profesor Wilmer Llanto Malaspina y el psicólogo Jesús Tejada, ambos integrantes de la Demuna, se encargaron de realizar la charla.

NOTA DE PRENSA 160-2023/UII-MPS

SE INSTALA EL COMITÉ DE MOVILIZACIÓN PARA LA DEFENSA NACIONAL Y ORDEN INTERNO DE LA PROVINCIA DEL SANTA

El alcalde provincial, Ing. Luis Gamarra Alor, juró como presidente del Comité de Movilización para la Defensa Nacional y Orden Interno de la provincia del Santa, el cual quedó oficialmente instalado hoy.

A la vez, la autoridad provincial tomó juramento al capitán de fragata Iván Talavera López, comandante de armas, como vicepresidente; al mayor del Ejército del Perú Walter Martínez Muñoz, jefe de la Oficina de Registro Militar (ORM), como vocal; y al ingeniero Agustín Ledesma Aguirre, jefe de Gestión de Riesgos y Desastres de la comuna provincial, quien tendrá la responsabilidad de ser el secretario técnico.

Además, el burgomaestre también juramentó a los miembros del Comité Provincial de Seguridad Ciudadana (Coprosec) y de la Plataforma de Defensa Civil de la provincia del Santa porque son parte integrante del Comité de Movilización.

“La labor del comité consiste en formular proyectos de movilización para enfrentar las necesidades de la población en casos de conflicto armado, alteración del orden interno; además, ante todo tipo de desastre ya sea natural o provocado por la mano del hombre”, manifestó el alcalde de la provincia del Santa.

NOTA DE PRENSA 161-2023/UII-MPS

MPS OTORGA RECONOCIMENTO A EMPRENDEDORES LOCALES QUE PARTICIPARON EN LA EXPOFERIA ESCOLAR 2023

La Municipalidad Provincial del Santa, a través de la Gerencia de Educación, Cultura y Turismo, otorgó un reconocimiento a cada uno de los 20 emprendedores que participaron en la Expoferia Escolar 2023, donde ofertaron sus productos a precios económicos para el beneficio de la población.

La significativa ceremonia contó con la participación de la gerente de Educación, Cultura y Turismo, Abg. Jessica Haro Salazar, y el representante de la Biblioteca Municipal, Manuel Gasco Cruz, quienes entregaron un diploma a cada persona emprendedora.

“Siempre hay que pensar en grande, la fuerza de los emprendedores no tiene límite. Hoy cuentan con un emprendimiento, mañana deben proyectarse a consolidar una empresa; como municipio seguiremos apoyándolos y capacitándolos para que se consoliden”, comentó la gerente de Educación, Cultura y Turismo, Jessica Haro Salazar.

DIPLOMA

DIPLOMA

NOTA DE PRENSA 162-2023/UII-MPS

RED DE PROTECCIÓN AL TURISTA, DE LA CUAL ES PARTE LA MPS, INSPECCIONA CERRO DE LA JUVENTUD, TRAS LA CAÍDA DE LA CRUZ DE LA PAZ

Tras el derrumbe de la Cruz de la Paz situada en la punta del Cerro de la Juventud de Chimbote, la Municipalidad Provincial del Santa (MPS), que es parte de la Red de Protección al Turista, acudió inmediatamente para inspeccionar la zona.

La gerente de Educación, Cultura y Turismo, Abg. Jessica Haro Salazar, junto al comisario de la Policía de Turismo, brigadier Mario Silva Saucedo, y la directora de la Dirección Sub Regional de Comercio Exterior y Turismo, Leydi López Romero, se dirigieron al sector donde cayó la Cruz de la Paz, símbolo de la búsqueda de la paz en tiempos del terrorismo.

Por el momento, como integrante de la Red de Protección al Turista, la comuna provincial coordinará con la Diócesis de Chimbote una mesa trabajo en torno al tema. Mientras tanto, se recomienda a los turistas no subir a la zona del derrumbe porque los fierros retorcidos podrían ocasionarles daños.

NOTA DE PRENSA 163-2023/UII-MPS

COMUNA PROVINCIAL LLEVARÁ MAQUINARIA A RÍO SANTA PARA CONSTRUIR DIQUES EN DOS PUNTOS CRÍTICOS

Con la finalidad de evitar desbordes y reducir las pérdidas de hectáreas agrícolas, la Municipalidad Provincial del Santa (MPS) llevará maquinaria pesada al río Santa para colocar diques en dos puntos críticos identificados por Defensa Civil.

La comuna provincial, a través de Gerencia de Infraestructura y Gestión de Riesgo y Desastre, se trasladó hasta los sectores de San Isidro y San Gabriel, situados al costado del río, en el centro poblado de Vinzos, para ejecutar los trabajos de prevención.

“La Municipalidad ha identificado cinco puntos críticos a lo largo del río Santa, pero los que necesitan con urgencia nuestra intervención son las zonas de San Gabriel y San Isidro, pues se observó que la crecida del río está socavando la orilla. Los pueblos de Vinzos y Rinconada puede verse afectados si no actuamos rápido”, aseguró el jefe de la Oficina Desconcentrada de Gestión de Riesgo y Desastre de la MPS, Ing. Agustín Ledesma Aguirre.

“Se ha tomado acciones rápidas, por disposición del alcalde, y se traerá dos excavadoras de oruga y cuatro volquetes para hacer espigones de desvío para evitar que se siga erosionando estos puntos críticos”, indicó el gerente de Infraestructura, Ing. Héctor Falcón Jara.

Vale indicar que el material agregado para la colocación de los espigones se obtendrá de una cantera sitiada cerca de Vinzos.

NOTA DE PRENSA 164-2023/UII-MPS

COMUNA PROVINCIAL RETIRA MÁS DE 100 ANUNCIOS PUBLICITARIOS QUE ATENTABAN CONTRA EL ORNATO DE LA CIUDAD

La Gerencia de Desarrollo Económico, a través de la Subgerencia de Comercialización y con el área de Anuncios Publicitarios de la Municipalidad Provincial del Santa (MPS), retiró un promedio de 100 letreros publicitarios ubicados en postes de energía eléctrica y otros espacios prohibidos.

La Subgerente de Comercialización, Lic. Elizabeth Coronel Castañeda, señaló que esta práctica “está terminante prohibida porque su ubicación genera un riesgo para el público peatonal o vehicular, pues ocasiona la contaminación visual, así como interfiere en la visibilidad y desplazamiento peatonal y vehicular”.

Los carteles fueron retirados del casco urbano y de otras zonas de la ciudad, pero aún quedan muchos por retirar. Entre las empresas que fueron multadas están AIST Perú SAC y “asa de Préstamo y empeño, entre otros.

La funcionaria municipal precisó que en el caso de ser reincidentes “la multa será el equivalente al doble de la sanción conforme lo establecido en el reglamento de infracciones y sanciones, según las Ordenanzas Municipales Nº 006-2014-MPS y Nº 011-2016-MPS, más la denuncia penal por atentar contra el ornato de la ciudad”.

Exhortó a los propietarios de los centros comerciales, promotores de eventos bailables y otros, no colocar este tipo de carteles en postes, fachadas de entidades públicas, monumentos y todo lugar donde expresamente se ha establecido la prohibición.

NOTA DE PRENSA 165-2023/UII-MPS

PLATAFORMA DE DEFENSA CIVIL: CONSTRUCCIÓN SOBRE CANAL DE REGADÍO PODRÍA PROVOCAR EMBALSE Y PERJUDICAR A RINCONADA

Una construcción sobre un canal de regadío en el centro poblado de Rinconada podría generar un verdadero problema para la comunidad, sobre todo ahora que estamos en estado de emergencia por lluvias.

La Municipalidad Provincial del Santa, a través de la de Gerencia de Infraestructura y la Oficina Desconcentrada de Gestión de Riesgo y Desastre, advirtió esta irregularidad, luego de atender a la comunidad de Rinconada y al alcalde del distrito de Santa, Abg. Alex Motta

Borjas, quienes pidieron la intervención de la Plataforma de Defensa Civil.

El dren es de uso común, pero algunos agricultores del lugar edificaron un puente de acceso a sus terrenos, sin el criterio técnico y preventivo.

“El canal le pertenece administrativamente a la comisión de regantes de Rinconada, que es de competencia de la Junta de Regantes de Santa. Si en caso se activa la quebrada, este dren recibirá mucha maleza y se provocaría una inundación”, remarcó Ing. Agustín Ledesma Aguirre, secretario técnico de la Plataforma de Defensa Civil de la provincia.

“Exhortamos a los dueños de estas construcciones y a la junta de regantes a que lleguen a un acuerdo, porque primero está la vida. Nosotros convocaremos, primero, a la junta”, indicó Ledesma Aguirre.

NOTA DE PRENSA 166-2023/UII-MPS

CIUADANO COLOMBIANO ES INTERVENIDO POR EL PATRULLAJE INTEGRADO, TRAS SER ACUSADO DE AGREDIR A UN MENOR

Tras una persecución, agentes del patrullaje integrado intervinieron a ciudadano colombiano que había agredido a un menor de edad.

La tarde de ayer (sábado), la central de comunicaciones de Seguridad Ciudadana recibió una llamada telefónica, alertando de una presunta agresión a un menor de edad, por parte de una motorizado.

Alertados de lo ocurrido y con la descripción del presunto agresor, los agentes del patrullaje integrado de San Pedro, intervinieron a Brayan Alexander Bedoya Álvarez (25) por las inmediaciones de parque La Unión, siendo trasladado hasta la dependencia policial.

Según manifestó la madre del menor de 11 años, el ciudadano extranjero habría agredido a su hijo luego de que lo golpeará con la pelota que jugaba en el momento que transitaba con su vehículo.

Finalmente, la familia del menor puso la denuncia del caso, procediendo de acuerdo a las diligencias de ley correspondientes.

Cabe recordar, que el personal de Seguridad Ciudadana Chimbote está al servicio de la ciudadanía las 24 horas del día y los 7 días de la semana, atendiendo a través del número 043-353425.

NOTA DE PRENSA 167-2023/UII-MPS

MPS CONTINÚA TRABAJO ANTE SITUACIÓN DE EMERGENCIA

Por disposición del alcalde de la provincia del Santa, Ing. Luis Gamarra Alor, los funcionarios de la comuna continúan inspeccionando hoy los sectores que pueden verse afectados por la activación de las quebradas como consecuencia de las lluvias en la zona sierra.

El gerente de Infraestructura, Ing. Héctor Falcón Jara, se traslada al distrito de Moro, y otros puntos, donde evaluará la situación del río Nepeña.

Por su parte, el jefe de la Oficina Desconcentrada de Gestión de Riesgo y Desastre de la MPS, Ing. Agustín Ledesma Aguirre, se dirige a los sectores de Pampadura y Pampa El Toro, anexos del centro poblado de Cambio Puente, para llevar ayuda y realizar trabajos de prevención.

NOTA DE PRENSA 168-2023/UII-MPS

PERSONAL DE SERENAZGO CHMBOTE SOCORRE A PASAJERO QUE SE SALVÓ DE MORIR EN ACCIDENTE DE TRÁNSITO EN AVENIDA MEIGGS

Los agentes de Serenazgo Chimbote auxiliaron a un pasajero de vehículo que se salvó de morir en aparatoso accidente de tránsito.

La mañana de hoy domingo, a las 5.30, la central de comunicaciones de Seguridad Ciudadana (CECOM) recibió una llamada telefónica, alertando que en la avenida Enrique Meiggs, a la altura de la institución educativa Mundo Mejor, se habría suscitado un accidente de tránsito, dejando como saldo una persona herida.

El personal de rescate, alertado por lo ocurrido, brindó los primeros auxilios a José Luis Rodríguez Mendoza (32), quien se encontraba en el asiento posterior del auto de color blanco con placa de rodaje H1L-467, que terminó volcado en medio de la pista.

Tras ser estabilizado, José Rodríguez fue trasladado hasta una clínica local, donde el médico de turno diagnosticó policontuso por accidente de tránsito.

Cabe indicar, que los conductores de los vehículos de color blanco con placa de rodaje H1L-467 y el de color plomo con placa de rodaje H1S-208, se negaron a brindar sus datos. Fueron intervenidos por los efectivos policiales de la jurisdicción.

El personal de Seguridad Ciudadana Chimbote está al servicio de la ciudadanía las 24 horas del día y los 7 días de la semana, atendiendo a través del número 043-353425.

NOTA DE PRENSA 169-2023/UII-MPS

ALCALDE ING. LUIS GAMARRA ALOR GESTIONA AYUDA PARA LOS POBLADORES DE PAMPADURA Y PAMPA EL TORO QUE SE QUEDARON AISLADOS TRAS CAIDA DE PUENTE

El incremento del río Lacramarca, a la altura del centro poblado de Cambio Puente, provocó que la destrucción del puente de madera que une los anexos Pampadura y Pampa El Toro.

La gente arriesga su vida cruzando el río a pie. La Municipalidad Provincial del Santa, por disposición del alcalde, Ing, Luis Gamarra Alor, está en la zona para llevar ayuda.

“Vamos a buscar un puente más seguro para que la gente pueda comunicarse. El río ha incrementado su caudal y ya viene generando daños. Seguiremos buscando los puntos críticos y tratar de ver maquinarias para hacer un encauzamiento del agua para evitar destrozos en la parte baja”, indicó el jefe de la Oficina Desconcentrada de Gestión de Riesgo y Desastre de la MPS, Ing. Agustín Ledesma Aguirre.

NOTA DE PRENSA 170-2023/UII-MPS

EL ALCALDE ING. LUIS GAMARRA ENVÍA MAQUINARIAS PARA CONSTRUIR ESPIGONES EN EL RÍO SANTA Y PROTEGER A LA POBLACIÓN DE VINZOS

Por disposición del alcalde de la provincia del Santa, Ing. Luis Gamarra Alor, dos excavadoras de oruga y cuatros volquetes ya se encuentran trabajando en las zonas de San Gabriel y San Isidro, situadas a orillas del río Santa.

Estos son dos puntos críticos que se ubican cerca del centro poblado de Vinzos, por lo que la comuna ha empezado trabajos de construcción preventiva de espigones para desviar el agua, con el objetivo de que la crecida de la corriente no afecte a la población.

RÍO NEPEÑA EN EL DISTRITO DE MORO

Por disposición del alcalde provincial, Ing. Luis Gamarra Alor; la comuna provincial viene supervisando la situación del río Nepeña, en el distrito de Moro.

El gerente de la Gerencia de Infraestructura, Ing. Héctor Falcón Jara, y el jefe la Oficina Desconcentrada de Gestión de Riesgo y Desastre, Ing. Agustín Ledesma, sostuvieron un diálogo con la alcaldesa de Moro, Yuli Ochoa, para coordinar el apoyo para esta parte de la provincia.

NOTA DE PRENSA 171-2023/UII-MPS

ALCALDE PROVINCIAL COORDINA PLAN DE TRABAJO CON LA PRESIDENTA DE LA CORTE SUPERIOR DE JUSTICIA DEL SANTA

El alcalde de la Municipalidad Provincial del Santa (MPS), Ing. Luis Gamarra Alor, se reunió con la presidenta de la Corte Superior de Justicia del Santa, Dra. María Luisa Apaza Panuera, para acordar la construcción de un rompemuelle en la avenida Enrique Meiggs, a la altura de la cuadra 13, donde funcionará el Módulo Contencioso Laboral.

La autoridad provincial se comprometió a gestionar la construcción del reductor de velocidad y la señalización en esa zona, con el objetivo de salvaguardar la integridad de los abogados y litigantes que acudirán a esta área funcional de la Corte del Santa.

Apaza Panuera agradeció la predisposición del alcalde Luis Gamarra Alor de atender su pedido, toda vez que la inauguración del Módulo Contencioso Laboral se realizará a fines marzo. Por otro lado, el burgomaestre coincidió con la titular de la Corte Superior de Justicia del Santa en que se debe actualizar el convenio de Botón de Pánico, que es un dispositivo de auxilio a las víctimas de violencia, trabajo que es articulado entre la Municipalidad Provincial del Santa, Poder Judicial y la Policía Nacional del Perú.

NOTA DE PRENSA 172-2023/UII-MPS

COMUNA PROVINCIAL PRESENTE EN EL INICIO DE LA CAMPAÑA DE CULTIVO DE MANGO EN EL VALLE LA CARBONERA

La Municipalidad Provincial del Santa (MPS), a través de la Gerencia de Desarrollo Económico, participó del inicio de la campaña 2023 de cultivo de mango en el Valle La Carbonera, que contó con la presencia de 180 productores agrupados en la Asociación para el Control de la Sanidad Agraria La Carbonera y Anexos (Cosagra Carbonera).

El gerente de Desarrollo Económico, Ing. Jorge Luy Gallardo, en representación del alcalde provincial, Ing. Luis Gamarra Alor, señaló que para la municipalidad la actividad productiva en el sector agrario es de suma importancia y que el mango es uno de los productos con mayor crecimiento en exportación.

Por su parte, Johan Trigoso Mixan, presidente de la entidad agrícola en el Valle La Carbonera, indicó que Cosagra “es una entidad creada con el fin de dedicarse al cultivo masivo de frutales para la exportación, siendo el mango el principal producto”.

La ceremonia se realizó en el Fundo Kalawara del Valle Carbonera.

Lanzamiento de
CAMPAÑA DE EXPORTACIÓN
Asociación para el
control de la Sanidad
Agraria La Carbonera
y Anexos

CANTINA
PRESIDENTE

NOTA DE PRENSA 173-2023/UII-MPS

COMUNA PROVINCIAL DISTRIBUYE AGUA POTABLE A POBLADORES DE LOMAS DEL CONO NORTE Y EL PEDREGAL DE VINZOS

La Municipalidad Provincial del Santa (MPS) viene entregando agua potable en las zonas que quedaron desbastecidas debido a la situación de emergencia.

Por disposición del alcalde provincial, Ing. Luis Gamarra Alor, el área de Participación Vecinal se encargó de la distribución del líquido elemento a dos instituciones educativas y a los pobladores de la zona El Pedregal del centro poblado de Vinzos, la mañana de hoy.

“Se llevó agua a un colegio inicial y a otro del nivel primario. Además, también se le dio agua a los pobladores, todo por disposición del alcalde Luis Gamarra Alor”, indico la jefa de Participación Vecinal, Dra. María Torrealva Sepúlveda.

Por la tarde, la distribución de agua potable se realizó en el asentamiento humano Lomas del Cono Norte del distrito de Chimbote, donde cientos de moradores se beneficiaron con el apoyo de la comuna provincial.

NOTA DE PRENSA 174-2023/UII-MPS

MPS INSPECCIONA ZONAS ARQUEOLÓGICAS PARA EVALUAR POSIBLES DAÑOS DEBIDO A LAS INTENSAS LLUVIAS

La Municipalidad Provincial del Santa (MPS), a través de la Gerencia de Educación, Cultura y Turismo, viene inspeccionando las diferentes zonas arqueológicas de nuestra provincia.

Por disposición del alcalde, Ing. Luis Gamarra Alor; la gerente de Educación, Cultura y Turismo, Abg. Jessica Haro Salazar, y la responsable de Turismo, Lic. Julia Lissette Guanilo Ortiz, ejecutaron la inspección para evaluar posibles daños debido a las intensas lluvias.

La Huaca San Pedro de Chimbote fue la primera en ser visitada. En el distrito de Santa, las funcionarias llegaron hasta la Huaca Choloque y El Castillo.

“La lluvia no afectó a los restos arqueológicos, pero igual estamos comprometidos a trabajar de forma conjunta para potenciar, valorar y mejorar el patrimonio cultural de nuestra provincia”, manifestó Jessica Haro Salazar.

Asimismo, coordinó con los funcionarios de Turismo y Mypes y de Desarrollo Económico y Promoción del Empleo de la Municipalidad Distrital de Santa una mesa de trabajo que permita realizar el inventario del patrimonio cultural y turístico, con el objetivo de ejecutar proyectos relacionados con esta actividad.

MINISTERIO DE CULTURA
SITIO ARQUEOLÓGICO
HUACA CHOLOQUE
MONUMENTO ARQUEOLÓGICO INTANGIBLE
LEY GENERAL DEL PATRIMONIO CULTURAL DE LA NACION N°28296
RESOLUCION DIRECTORAL NACIONAL N° 588 / INC

NOTA DE PRENSA 175-2023/UII-MPS

ALCALDE PROVINCIAL COMPROMETE A OHLA APOYAR CON MAQUINARIAS EN TRABAJOS DE DESCOLMATACIÓN EN EL RIO LACRAMARCA

El alcalde de la Municipalidad Provincial del Santa (MPS), Ing. Luis Gamarra Alor, se reunió con los funcionarios de la empresa OHLA para comprometerlos a que ayuden a descolmatar los puntos críticos identificados en la parte alta y parte baja del río Lacramarca.

OHLA, en el marco del proyecto de soluciones integrales de la ARCC para ríos, quebradas y drenajes pluviales en ciudades de la costa, está trabajando en la defensa ribereña del río Lacramarca, por lo que puede apoyar con maquinarias en esta situación de emergencia por lluvia.

El alcalde provincial, Ing. Luis Gamarra Alor, fue enfático al remarcar que se debe actuar rápidamente en esa ribera para evitar desbordes y afectación a la población. Por lo que coordinó esta reunión con OHLA y la Autoridad para la Reconstrucción con Cambios (ARCC) para comprometerlos apoyar en los trabajos de acción frente a la emergencia.

Participaron de la reunión, además, los funcionarios de la MPS, Defensoría del Pueblo, Ministerio Público y representantes de las juntas de regantes.

NOTA DE PRENSA 176-2023/UII-MPS

COMUNA PROVINCIAL AYUDA A CONTROLAR DESBORDE DEL RÍO NEPEÑA A LA ALTURA DEL PUENTE HUAMBACHO

El alcalde de la provincia del Santa, Ing. Luis Gamarra Alor, dispuso el envío de maquinarias para la ejecución de trabajos de defensa en el río Nepeña, a la altura del puente de Huambacho.

La comuna provincial, de esta manera, ayudó a que las aguas vuelvan a su cauce, con el objetivo de evitar más daños a los terrenos de los agricultores y a la población de Huambacho.

“Estamos controlando el desborde del río, que ha reventado a un kilómetro del puente Huambacho, y que ha inundado los sembríos de la margen derecha y la carretera panamericana. Se hizo un boquerón de reingreso de las aguas”, explicó el gerente de Infraestructura de la MPS, Ing. Héctor Falcón Jara.

Por disposición del alcalde provincial, el funcionario adelantó que la comuna realizará el enrocado en la zona baja de Huambacho para evitar la afectación a la comunidad local. “Será de aproximadamente 100 metros lineales”, aseguró.

Asimismo, adelantó que se inspeccionará los trabajos que se realizan en Cocharcas en San Jacinto, San Gabriel en Vinzos y San Carlos en Santa.

NOTA DE PRENSA 177-2023/UII-MPS

ALCALDE PROVINCIAL PIDE AL GOBIERNO REGIONAL DE ANCASH AYUDA HUMANITARIA PARA DISTRITOS AFECTADOS POR LA INTENSA LLUVIA

El alcalde de la Municipalidad Provincial del Santa, Ing. Luis Gamarra Alor, pidió al gobernador regional de Ancash, Koki Noriega Brito, ayuda humanitaria para la población de los distritos de la provincia que fueron afectados por la intensa lluvia que se registró anoche.

El burgomaestre hizo este pedido en la sesión del Comité Regional de Seguridad Ciudadana (Coresec) Ancash, a la cual asistió vía Zoom desde la Alcaldía.

“Necesitamos ayuda humanitaria para diferentes centros poblados y caseríos, así como para los pueblos jóvenes y asentamientos humanos que se han inundado. Necesitamos maquinarias para enviar a los diferentes distritos y caseríos como Cáceres del Perú, Moro, Samanco, Nepeña, Santa y también motobombas para extraer el agua de las casas que están inundadas”, solicitó.

Asimismo, recomendó a la autoridad regional requerir el apoyo de las Fuerzas Armadas.

“Sugiero por intermedio de usted[1] pedir el apoyo a nuestras Fuerzas Armadas con helicópteros, para ayudar a la población tanto de la zona sierra como de la costa, la idea es llegar a esos centros pobladores que están aislados”, remarcó.

El gobernador regional, por su parte, dijo que ya dispuso de presupuesto, a través de la Subregión Pacífico, para atender las necesidades de la provincia del Santa.

NOTA DE PRENSA 178-2023/UII-MPS

MUNICIPALIDAD PROVINCIAL DEL SANTA REALIZARÁ COMPRA DE EMERGENCIA DE ALIMENTOS Y ENSERES PARA ATENDER A LA POBLACIÓN DAMNIFICADA

El alcalde de la provincia del Santa, Ing. Luis Gamarra Alor, anunció que la municipalidad realizará la compra de emergencia de alimentos, agua, utensilios de limpieza, enseres y abrigos para entregarlos a las personas damnificadas por la lluvias y huaicos.

Ante la situación de emergencia que vive el Perú y nuestra provincia a causa de los fenómenos climáticos, la municipalidad está facultada para hacer compras directas a fin de atender a la población con los bienes, servicios u obras necesarias para superar las consecuencias de estos desastres naturales, y prevenir otros.

El alcalde detalló que se comprará kit de alimentos para cuatro mil personas y 1000 bidones con agua de 20 litros. Además, kit de aseo consistente en 1000 toallas de mano, 1000 pastas dentales, 1000 jabones y 1000 peines.

Asimismo, se adquirirá 4000 camas metálicas, 4000 colchones de plaza y media, 4000 frazadas o manta polar. En cuanto a enseres, la compra consiste en 4000 platos hondos, 4000 platos tendidos, 4000 tazones chiferos, 4000 cucharas, 4000 vasos de plásticos, 1000 bidones de agua con tapa y 1000 baldes de plástico.

También, se comprará 200 bobinas de plástico y 6000 calaminas galvanizadas.

Gamarra Alor aseguró, en la reunión de la Plataforma Provincial de Defensa Civil, que la adquisición de los productos se hará lo más rápido posible, pues la población afectada necesita con urgencia la ayuda humanitaria.

NOTA DE PRENSA 179-2023/UII-MPS

PLATAFORMA DE DEFENSA CIVIL PROVINCIAL DEL SANTA SE DECLARA EN SESIÓN PERMANENTE

La Plataforma de Provincial de Defensa Civil fue declarada en sesión permanente debido a la situación de emergencia que vive la provincia del Santa y sus nueves distritos.

El presidente de la Plataforma de Provincial de Defensa Civil, Ing. Luis Gamarra Alor, planteó la propuesta y luego hizo una exposición de lo que todo el apoyo que se ha dado a los distritos, así como a las familias damnificadas y la ayuda con maquinaria para descolmatar los ríos de Santa, Nepeña y Lacramarca.

Además, informó que la ministra de la Mujer, Nancy Tolentino Gonzales, es la responsable de coordinar con Áncash y sus provincias sobre la situación de emergencia.

En la sesión extraordinaria realizada hoy, los alcaldes y secretarios técnicos tomaron la palabra y expusieron las necesidades de sus pueblos. Ese fue el caso del alcalde de Macate, Fidel Alva López, quien pidió que se solicite la intervención de Provías Nacional en la carretera de acceso a Chuquicara.

El burgomaestre de Coishco, Heber Sánchez Cruz, quien explicó las necesidades de su pueblo y requirió la atención con plásticos, alimentos y agua.

Jaime Vásquez Cubas, alcalde del centro poblado de Cascajal, demandó la pronta atención para su zona porque varios anexos están incomunicados.

La titular de la Defensoría del Pueblo, Roslín Villanueva Ramírez, consideró oportuno que la comuna designe a un funcionario para que coordine con los demás secretarios técnicos la elaboración y entrega de las fichas Sinpad para identificar las necesidades en este momento de emergencia.

La congresista por Áncash, Kelly Portalatino Ávalos, intervino en el tramo final de la reunión, junto al funcionario del Organismo Técnico de la Administración de los Servicios de Saneamiento (OTASS), adscrito al Ministerio de Vivienda, Construcción y Saneamiento, Jamil Alca Castillo.

El alcalde provincial, Ing. Luis Gamarra Alor, tomó nota de todo y remarcó que atenderá y gestionará todos los requerimientos.

NOTA DE PRENSA 180-2023/UII-MPS

TRABAJO DE PREVENCIÓN DEL ALCALDE PROVINCIAL PERMITIÓ CONTROLAR HUAICO Y DESBORDE EN EL RÍO LACRAMARCA

El alcalde provincial del Santa, Ing. Luis Gamarra Alor, y su equipo de gestión respondieron rápidamente ante la amenaza del huaico que pasó por el río Lacramarca, pero que, felizmente, no causó daños en esta parte de la provincia.

El burgomaestre dispuso el envío de maquinarias con la finalidad de retirar la maleza que quedó atrapada en las vigas de los puentes, tanto en la avenida Pardo como en la avenida Meiggs.

“Se tomó las previsiones del caso con el apoyo de la empresa privada como Aproferrol que nos proporcionó la retroexcavadora para sacar la palizada de las vigas de los puentes. La municipalidad también contrató una excavadora de brazo largo para hacer estos trabajos”, declaró el burgomaestre.

Anticipándose a los hechos, la primera autoridad provincial convocó a la Cruz Roja para que, ante la eventualidad de desgracia con la llegada de huaico, pueda evacuar a la población a una zona segura.

Además, puso en alerta a los negocios aledaños y colindantes con el río como el Mercado La Perla, Los Ferroles y centro comercial Mega Plaza sobre la posibilidad de un huaico de grandes proporciones.

El tránsito en ambos puentes del río Lacramarca tuvo que ser preventivamente paralizado para evitar cualquier desgracia.

La máxima autoridad, finalmente, afirmó que llevará apoyo a las familias de los pueblos de la parte alta, que colindan con el río, y que sí se afectaron con el huaico.

NOTA DE PRENSA 181-2023/UII-MPS

ALCALDE PROVINCIAL CONSIGUE QUE PRIMER MINISTRO IMPLEMENTE PUENTE AÉREO PARA LLEVAR AYUDA HUMANITARIA

El alcalde provincial, Ing. Luis Gamarra Alor, logró que el presidente del Consejo de Ministros, Alberto Otárola Peñaranda, implemente un puente aéreo para llevar apoyo a las familias damnificadas por las lluvias y evacuarlas de las zonas que quedaron aisladas como consecuencia de los huaicos.

La autoridad provincial remarcó al primer ministro que la población que necesita con urgencia ese apoyo corresponde a los distritos de Macate, Cáceres del Perú y Moro.

El burgomaestre, vale indicar, recibió al premier Alberto Otárola, quien arribó a Chimbote, vía área, con la ministra de Transportes y Comunicaciones, Paola Lazarte, para entregar seis toneladas de ayuda humanitaria a las familias damnificadas de Áncash, que sufrieron los estragos de las lluvias intensas, provocadas por el fenómeno del Ciclón Yaku.

“He pedido al premier un puente aéreo para poder llegar con ayuda humanitaria a Macate, Cáceres del Perú, Moro y otras poblaciones afectadas, hasta que haya acceso por la carretera. También, he

conversado con la ministra y aseguró que mañana estará en funcionamiento el puente aéreo para llevar la ayuda”, manifestó el alcalde.

Asimismo, Gamarra Alor recorrió junto al primer ministro y la ministra de Transportes un tramo del río Lacramarca, donde expuso el trabajo que hizo la municipalidad provincial para enfrentar un posible huaico y desborde del río en esta parte de la provincia.

Las congresistas de la región Áncash, Lady Camones y Nilza Chacón; la vicegobernadora regional, Angelly Epifanía; y el alcalde de Nuevo Chimbote, Walter Soto Campos, estuvieron presentes en esta visita oficial.

NOTA DE PRENSA 182-2023/UII-MPS

ALCALDE PROVINCIAL DONA A TÍTULO PERSONAL TONELADA Y MEDIA DE PESCADO PARA LA POBLACIÓN DAMINIFICADA

El alcalde de la Municipalidad Provincial del Santa, Ing. Luis Gamarra Alor, dispuso el reparto de tonelada y media de pescado jurel para los pobladores de la parte alta del distrito de Chimbote, que sufrieron los embates de la intensa lluvia del último martes.

La autoridad provincial, preocupada por los damnificados, hizo las gestiones para llevar el recurso hidrobiológico, esta vez, a los vecinos de Villa Los Jardines. Mañana continuará con la repartición.

El gerente municipal, Abg. Joe Terrones Rodríguez, quien estuvo en representación del alcalde, remarcó que el ingeniero Gamarra Alor hizo esta donación a título personal.

“Gracias al ingeniero Luis Gamarra Alor se hizo posible esta donación de tonelada y media de pescado jurel para repartir a nuestros hermanos de las zonas más afectadas. Además, se seguirá repartiendo plásticos, calaminas, útiles de aseo personal y productos básicos que han sido adquiridos por la municipalidad”, indicó Terrones Rodríguez.

Vale indicar que los representantes de la Contraloría supervisaron el reparto y comprobaron que el alimento se entregó a los más necesitados.

“Nosotros estamos actuando, pero de manera transparente. La emergencia es momentánea, esperamos que no vuelva a suceder la lluvia, igual tenemos que estar preparados”, puntualizó el gerente municipal.

Los representantes de la Contraloría General de la República supervisaron el reparto del pescado y comprobaron que el alimento se entregó a las personas que más lo necesitan

NOTA DE PRENSA 183-2023/UII-MPS

COMUNA PROVINCIAL RETIRA TIERRA ACUMULADA Y NORMALIZA EL TRÁNSITO EN LA CARRETERA PANAMERICANA

La Municipalidad Provincial del Santa utilizó maquinaria pesada en la carretera Panamericana Norte para limpiar y retirar los montículos de tierra que quedaron acumulados a la altura de la Universidad San Pedro, tras la lluvia de más de ocho horas del último martes.

Por disposición del alcalde provincial, Ing. Luis Gamarra Alor, la comuna atendió rápidamente este problema, pues el tránsito estaba obstruido en esta importante vía nacional. Una vez despejada la carretera, los transportistas empezaron a circular con normalidad y agradecieron el trabajo del alcalde. Los moradores de la zona hicieron lo mismo.

CAT
950-G

NOTA DE PRENSA 184-2023/UII-MPS

COMUNA PROVINCIAL ENTREGA AGUA POTABLE Y PLÁSTICOS A POBLACIÓN AFECTADA POR LA LLUVIA

El alcalde provincial, Ing. Luis Gamarra Alor, sigue trabajando para llegar ayuda a los moradores damnificados por la lluvia en esta situación de emergencia.

La Municipalidad Provincial del Santa, en esta oportunidad, entregó plásticos y agua potable a los vecinos de Lomas de San Pedro, quienes agradecieron por el apoyo.

Asimismo, la comunidad de Cois

hco Viejo también se benefició con la repartición de agua gratis. La ayuda continuará en los próximos días con alimentos y a más pueblos, tanto de la zona rural como del distrito chimbotano.

NOTA DE PRENSA 185-2023/UII-MPS

ALCALDE PROVINCIAL ANUNCIA TRABAJO DE MANTENIMIENTO EN EL LITORAL DE CHIMBOTE PARA RETIRAR PALIZADA

Debido a la activación de las quebradas, que trajo gran cantidad de palizada y desmonte a través del río Lacramarca, el alcalde de la Municipalidad Provincial del Santa, Ing. Luis Gamarra Alor, anunció que se realizarán trabajos de mantenimiento y limpieza en el litoral de Chimbote.

La primera autoridad provincial hizo un recorrido por la zona del Malecón Grau, con el titular de la Gerencia de Infraestructura, Ing. Héctor Falcón Jara, y advirtió gran cantidad de maleza acumulada en el mar, cerca de nuestra ciudad, como consecuencia de los huaicos.

“El río Lacramarca ha traído una gran cantidad de restos como palizada y palos de puentes. Inspeccionando con el gerente de Infraestructura se está viendo que acá se necesita hacer un mantenimiento de inmediato, una limpieza general de toda nuestra costa de Chimbote, desde Enapu hasta la zona de 27 de octubre, la cual se hará por administración directa”, declaró.

Asimismo, consideró que el trabajo de mantenimiento que realizará la comuna provincial será una oportunidad para que la población pueda acceder a un puesto laboral.

Por otro lado, hizo un llamado a los moradores que viven cerca del Malecón Grau para que no arrojen la basura y desmonte en esta zona, porque solo ayudan a contaminar el mar.

“Pido a los vecinos del Malecón Grau que eviten arrojar basura y desmonte en nuestra playa porque estamos tratando de recuperarla. Si se sigue botando la basura eso no ayuda, sólo genera atraso y contaminación a nuestro mar”, remarcó el alcalde.

NOTA DE PRENSA 186-2023/UII-MPS

GESTIÓN DE ALCALDE PROVINCIAL PERMITE ENTREGAR CON DOS TONELADAS DE ALIMENTOS A DAMINIFICADOS DE MACATE

Gracias a la gestión del alcalde provincial, Ing. Luis Gamarra Alor, el día de hoy se pudo destinar dos toneladas de alimentos para la población damnificada del distrito de Macate, a través del puente aéreo.

La máxima autoridad provincial había comprometido al presidente del Consejo de Ministros, Alberto Otárola Peñaranda, para que el Gobierno Central pueda entregar alimentos no perecibles para la población afectada por la lluvia, huaico y deslizamiento.

Los productos llegaron hoy a Chimbote y fueron entregados a la Subregión Pacífico. Finalmente, fueron transportados en helicópteros a Macate.

El apoyo consistió en una tonelada y media de alimentos para Macate. Mientras que los sectores de Santa Ana y Santa Rosa de Paquirca recibieron 500 kilos.

NOTA DE PRENSA 187-2023/UII-MPS

ALCALDE DE MACATE AGRADECE A LA AUTORIDAD PROVINCIAL POR SU GESTIÓN PARA PROVEER CON ALIMENTOS A SU DISTRITO

El alcalde de la Municipalidad Distrital de Macate, Fidel Alva López, agradeció al alcalde de la Municipalidad Provincial del Santa, Ing. Luis Gamarra Alor, por su gestión ante el presidente del Consejo de Ministros, Alberto Otárola Peñaranda, para que el Gobierno Central ayude con la entrega de alimentos no perecibles a su distrito.

“El Gobierno Central, mediante Indeci, ha donado víveres y hemos tenido la oportunidad de llevarlo con el puente aéreo a Macate. Agradezco a todas las entidades que están sumándose para ayudar a los que más lo necesitan”, declaró Alva López.

Por otro lado, por disposición del alcalde provincial, a Macate se entregaron 200 calaminas, diez carretillas buggy, diez palanas y diez picos. “El compromiso es seguir apoyando”, dijo Alva López.

Por su parte la máxima autoridad provincial, además, se comprometió en ayudar al alcalde macatino con un cargador frontal, maquinaria que servirá para limpiar y habilitar las vías de acceso a los anexos y caseríos de su distrito.

“Abriendo la carretera hasta Chuquicara aliviaremos a nuestra población para que pueda bajar hasta allí para entregarle los alimentos. De igual manera podríamos llegar a Santa Ana y Santa Rosa de Paquirca”, puntualizó la autoridad macatina.

NOTA DE PRENSA 188-2023/UII-MPS

ALCALDE PROVINCIAL CONTINÚA DONACIÓN DE CINCO TONELADAS Y MEDIA DE PESCADO JUREL Y BONITO PARA LA POBLACIÓN DAMNIFICADA

Los vecinos y moradores los diversos pueblos de Chimbote continúan beneficiándose de la donación de pescado que hizo a título personal el alcalde de la Municipalidad Provincial del Santa, Ing. Luis Gamarra Alor, y que ya llega a las cinco toneladas y media entre jurel y bonito.

Las familias damnificadas y vulnerables, tras la lluvia de hace unos días, recibieron el recurso hidrobiológico. A los pueblos jóvenes Tres Estrellas, Nuevo Amanecer y Ginea, Los Jardines, Ramal Playa, San Pedro, entre otros, se llevó la ayuda humanitaria.

Por disposición de la primera autoridad provincial, la entrega de pescado seguirá en más sectores de Chimbote.

NOTA DE PRENSA 189-2023/UII-MPS

COMUNA PROVINCIAL RETIRA MÁS DE 200 TONELADAS DE PALIZADA DE LA PLAYA LA CALETA, TRAS REALIZAR CAMPAÑA DE LIMPIEZA

La Municipalidad Provincial del Santa, que lidera el alcalde Ing. Luis Gamarra Alor, realizó la campaña de limpieza de la playa La Caleta de donde se retiraron más de 200 toneladas de escombros, palizada y maleza que trajo el huaico del Río Lacramarca.

El personal de la Gerencia de Gestión Ambiental, Limpieza Pública y el Programa EDUCCA participaron de esta acción cívica, que tiene como objetivo contribuir en el cuidado de este espacio natural, muy visitado por los chimbotanos y turistas.

Por disposición del alcalde provincial, Ing. Luis Gamarra Alor, la acción cívica se desarrolló hoy desde temprano y reunió a otros actores de la sociedad como la Capitanía de Puerto de Chimbote y la empresa TASA.

Todos, provistos de rastrillos y recogedores, empezaron a acumular la palizada y la basura en un solo punto para que, luego, la maquinaria pesada la llevara a la Pampa La Carbonera.

NOTA DE PRENSA 190-2023/UII-MPS

MUNICIPALIDAD PROVINCIAL DEL SANTA ENTREGA AYUDA HUMANITARIA A MIL FAMILIAS DAMNIFICADAS POR LAS LLUVIAS

El alcalde de la Municipalidad Provincial del Santa, Ing. Luis Gamarra Alor, lideró la entrega de ayuda humanitaria que hoy se realizó a varios sectores golpeados por la inusual lluvia y huaicos de los últimos días.

La autoridad provincial organizó seis brigadas, conformadas por regidores, funcionarios y trabajadores de la municipalidad, que llevaron alimentos, frazadas, agua, utensilios de cocina y aseo para mil familias cada una con cuatro integrantes.

El burgomaestre inició con el reparto en Lomas del Cono Norte y la Ampliación de Lomas del Cono Norte, donde la población lo recibió entre aplausos, y le agradeció porque los dotará con agua potable, a través de cisternas, dos días a la semana y se hará el enripiado de sus calles.

“Los centros poblados y caseríos que han sido afectados con este fenómeno natural le estamos llevando la ayuda humanitaria y maquinarias. Estoy recorriendo diferentes pueblos para hacer llegar el apoyo para aquellos que más lo necesitan”, manifestó el ingeniero Gamarra Alor.

Tras realizar un previo empadronamiento, la ayuda humanitaria fue llevada a Tablones, Suchimán, Vinzos, Rinconada, Alto Perú, Tambo Real y el Castillo.

Además, a los sectores de Cascajal, El Milagro, Campamento, Kilómetro 15 y Cambio Puente. Asimismo, a Nueva Esperanza, Pampa El Toro, Chachapoyas, 14 Incas, El Arenal, Santa Clemencia, 23 de Octubre y Túpac Amaru.

A la zona urbana como Bolívar Bajo, Bolívar Alto, La Balanza, Manuel Arévalo, Manuel Seoane, Huanchaquito, El Carmen, Esperanza Alta, Esperanza Baja, Pensacola, San Francisco de Asís, San Isidro, La Unión. También, a Lomas de San Pedro, Los Jardines, El Mirador y Sánchez Milla.

El lunes se continuará con el reparto de la ayuda humanitaria a más pueblos afectados.

NOTA DE PRENSA 191-2023/UII-MPS

COMUNA PROVINCIAL LLEVARÁ CISTERNAS CON AGUA A COISHCO Y APOYARÁ EN LA LIMPIEZA DE SU PLAYA

La ministra de la Mujer y Poblaciones Vulnerables, Nancy Tolentino Gamarra, y el alcalde de la Municipalidad Provincial del Santa, Ing. Luis Gamarra Alor, visitaron el distrito de Coishco para conocer las necesidades que tiene su pueblo en esta situación de emergencia.

El alcalde del distrito de Coishco, Heber Sánchez Cruz, recibió a las autoridades, a quienes expuso su preocupación por el río Shisho y el puente Bailey, que, a decir de la autoridad coishqueña, está a punto de colapsar.

La representante del Gobierno Central tomó nota del requerimiento de Coishco y aseguró que hará las gestiones para realizar un trabajo de reforzamiento en el río Shisho.

Por su parte, el burgomaestre provincial se comprometió a llevar agua en cisternas para el distrito coishqueño.

Además, apoyará con volquetes, cargador frontal y una excavadora de brazo corto, para limpiar la palizada y maleza que está acumulada en la playa de Puerto Viejo de Coishco.

“Yo todavía no colapso, todavía no llego a mi techo, hay todavía presupuesto para apoyar”, aseguró la autoridad provincial.

NOTA DE PRENSA 192-2023/UII-MPS

MINISTRA FELICITA POR INVERTIR PRESUPUESTO EN AYUDA HUMANITARIA AL ALCALDE PROVINCIAL, QUIEN LE PIDE MÁS APOYO CON MAQUINARIA, AGUA Y VÍVERES PARA DISTRITALES

La ministra de la Mujer y Poblaciones Vulnerables, Nancy Tolentino Gamarra, felicitó al alcalde de la Municipalidad Provincial del Santa, Ing. Luis Gamarra Alor, por disponer del presupuesto para llevar ayuda humanitaria a los distritos de su jurisdicción.

La ministra estuvo en Nuevo Chimbote, hasta donde arribó para entregar 10 toneladas de ropa en calidad de donación. La ministra del Ambiente, Albina Ruiz Ríos, la viceministra de la Mujer, Silvia Loli Espinoza, y la viceministra de Poblaciones Vulnerables, Elba Espinoza Ríos, acompañaron a Nancy Tolentino.

El burgomaestre provincial aprovechó la ocasión para recalcar a las autoridades que la municipalidad va a rebasar su presupuesto con tal de llegar a todos los centros poblados, caseríos y distritos llevando apoyo.

Sin embargo, le pidió el apoyo con maquinarias, agua y comida para las zonas cuyas poblaciones están aisladas y no pueden acceder a nada.

“Ahora lo que necesitamos como suma urgencia son víveres y agua. Yo he estado por Cono Norte que nos pide agua y alimentos. Ahora para entrar a esos pueblos debemos habilitar carreteras. Las distritales necesitan más. Necesitamos recuperar las vías de acceso con cargadores frontales excavadoras de brazo largo”, indicó Gamarra Alor.

La autoridad provincial hizo un resumen de todo lo que ha venido trabajando en los distritos a la ministra y adelantó que está, también, coordinando con el Gobierno Regional de Áncash el tema del apoyo.

“Como provincia del Santa albergamos nueve distritos. A todos los distritos que nos han pedido apoyo se les ha hecho llegar, tal vez no la totalidad de su pedido, pero en algunos sí lo hemos hecho Se le hizo llegar maquinarias, víveres, calaminas, palanas, carretillas”, manifestó.

Además, remarcó que toda ayuda se realiza conforme a los reglamentos de ley.

“De esa forma estamos respondiendo como provincia del Santa a todos aquellos organizados que nos mandan sus fichas. Nosotros somos y cada sol que tengamos tenemos que saber invertirlo bien, tal vez algunos alcaldes distritales o de centros poblados se sienten incómodos cuando les digo que me pasen documentos para poder regularizar. Estamos entregando todo tipo de apoyo llenando las fichas uno a uno a quien le llega porque después podemos tener problemas. Yo he pasado este problema el 2017 porque luego hay que mostrar el gasto con documentos y si no lo tenemos Contraloría estará encima de nosotros”, puntualizó.

MUNICIPALIDAD DISTRITAL
DE NUEVO CHIMBOTE

NOTA DE PRENSA 193-2023/UII-MPS

ALCALDE PROVINCIAL RECIBE LA VISITA DE CONGRESISTA ELÍAS VARAS PARA ARTICULAR ACCIONES PARA APOYAR A LOS DAMNIFICADOS POR LAS LLUVIAS

El alcalde de la Municipalidad Provincial del Santa, Ing. Luis Gamarra Alor, recibió la visita del congresista por Áncash, Elías Varas Meléndez, quien llegó para obtener información sobre el trabajo que realiza la comuna para afrontar la situación de emergencia.

La autoridad provincial le expuso el mapa que hasta la fecha tiene elaborado la municipalidad sobre los daños que ha causado el fenómeno natural a los distritos.

Además, le remarcó al parlamentario que la comuna provincial aún no sobrepasa su presupuesto para afrontar esta crisis. Si en caso ya no tuviera presupuesto para seguir apoyando, la comuna recién recurrirá al Gobierno Regional de Áncash.

El congresista, tras escuchar al alcalde, agradeció su predisposición por “solucionar los problemas dada su experiencia como gestor” y se puso a disposición para hacer las gestiones ante los diversos ministerios del Gobierno Central, con el objetivo de canalizar la ayuda hacia la población damnificada.

“He venido a ponerme a disposición si hubiera la necesidad de hacer un trabajo a nivel de los sectores ministeriales, el trabajo del congresista es para ponerse a disposición de las autoridades que están trabajando por el bien de nuestra región y nuestra provincia”, manifestó Varas Meléndez.

El alcalde y el congresista coincidieron en que se deben formar alianzas, olvidándose los colores políticos, con tal de que se pueda salir lo más rápido posible de esta difícil situación.

NOTA DE PRENSA 194-2023/UII-MPS

CONCEJO MUNICIPAL DEL SANTA APRUEBA MODIFICAR PRESUPUESTO EN GESTIÓN DE RIESGOS Y DESASTRES PARA SEGUIR LLEVANDO AYUDA HUMANITARIA A DAMNIFICADOS

El pleno del Concejo Municipal del Santa aprobó por unanimidad que la Municipalidad Provincial del Santa modifique su presupuesto en cuanto a gestión de riesgos y desastres para seguir atendiendo la situación de emergencia en la que está nuestra jurisdicción, debido a las lluvias y huaicos provocados por el paso del ciclón Yaku.

En sesión ordinaria realizada hoy, el alcalde provincial, Ing. Luis Gamarra Alor, hizo este pedido, amparándose en los decretos supremos 023 y 029 del 2023 sobre la declaratoria de emergencia.

“Pido al pleno municipal la aprobación al cumplimiento del decreto de urgencia 023 y 029 del 2023, emanado por el Ministerio de Economía y Finanzas. Todas las entidades públicas, dice el decreto, pueden modificar su presupuesto en la categoría presupuestal 068 que se basa en gestión de riesgos y desastres. Mediante este acuerdo se gestionará acciones de prevención y mitigación. Toda entidad pública puede afectar su presupuesto hasta un 20% de su canon”, argumentó el alcalde provincial.

El regidor Juan Villarreal Olaya tomó la palabra y respaldó el pedido de la autoridad. Pidió que sean las Gerencia Municipal, Gerencia de Planeamiento y Presupuesto y la Administración y Finanzas las que elaboren el informe final de todo lo que la municipalidad invertirá en apoyo a los distritos.

Por su parte, el concejal Elmer Gamarra Mendoza exigió que se informe sobre cada una de las ejecuciones que se realizarán con la aprobación del pedido del alcalde en “aras de la transparencia”.

“Se hará compras directas de las cuales luego se dará cuenta, por eso estamos trabajando con Contraloría. Se está trabajando de manera transparente y se harán los gastos necesarios. No porque se nos permita el 20% vamos a gastar todo. No debemos descuidar las obras que quiere el pueblo”, respondió la autoridad.

El regidor Felipe Mantilla Gonzales, por otro lado, consideró que los funcionarios competentes deben alcanzar la documentación

debidamente regularizada sobre las compras de emergencia, con el objetivo de que los concejales puedan hacer su trabajo de fiscalización.

Finalmente, tras escuchar el sustento del alcalde y las intervenciones de los regidores, el pleno votó unánimemente por la modificatoria del presupuesto.

NOTA DE PRENSA 195-2023/UII-MPS

MUNICIPALIDAD PROVINCIAL DEL SANTA AGASAJÓ A LOS ARTESANOS EN SU DÍA

La Municipalidad Provincial del Santa, a través de la Gerencia de Educación, Cultura y Turismo, celebró el Día del Artesano Peruano, con un agasajo a los maestros artesanos, quienes disfrutaron de un momento agradable y significativo.

Este evento se realizó en las instalaciones del hotel Brunei y contó con la participación de la responsable de Turismo de la comuna provincial, Lic. Julia Lissette Guanilo Ortiz y su adjunta Marcela Beltrán. También, se contó con la disposición de la directora de la Sub Regional de Comercio Exterior y Turismo, Leydi López Romero, y de los representantes e integrantes de las asociaciones de artesanos de nuestra localidad.

"En el Día del artesano peruano reconocemos la hermosa y delicada labor de las mujeres y varones de la provincia del Santa, quienes a través de su arte transmiten conocimientos de cultura y tradición, mostrando a nivel nacional, la artesanía como nuestra identidad", indicó la responsable de Turismo, Julia Guanilo Ortiz.

NOTA DE PRENSA 196-2023/UII-MPS

MUNICIPALIDAD PROVINCIAL DEL SANTA REALIZA CON ÉXITO TALLER DE HELADOS ARTESANALES

Con el objetivo de fomentar el autoempleo y generar la oportunidad del emprendimiento en nuestra localidad, la Municipalidad Provincial del Santa, a través de la gerencia de Educación, Cultura y Turismo, realizó con éxito el taller de emprendimiento productivo de elaboración de Helados Artesanales.

El taller de elaboración de helados artesanales fue gratuito y se realizó en el auditorio de la biblioteca municipal Cesar Vallejo, contando con la presencia de 170 personas, quienes se inscribieron previamente para recibir los conocimientos de la instructora proveniente de la ciudad de Lima, la reconocida Chef. Liliana Núñez.

La actividad estuvo a cargo de la responsable de Educación y Ciudadanía, Lic. María Luisa Salgado Arroyo, quien manifestó que de esta manera se viene cumpliendo lo dispuesto por el alcalde provincial del Santa, Ing. Luis Gamarra Alor.

Vale indicar que el gobierno municipal está involucrado en el fortalecimiento de los grupos sociales a través de los

emprendimientos productivos para mejorar su calidad de vida con nuevas formas de ingresos económicos.

NOTA DE PRENSA 197-2023/UII-MPS

AUTORIDAD PROVINCIAL APOYARÁ A LA ASOCIACIÓN DE ALCALDES DISTRITALES DEL VALLE DE NEPEÑA EN GESTIONES PARA EJECUCIÓN DE OBRA DE DEFENSA RIBEREÑA

El alcalde de la Municipalidad Provincial del Santa, Ing. Luis Gamarra Alor, recibió hoy la visita de los integrantes de la Asociación de Alcaldes Distritales del Valle de Nepeña, la cual está conformada por los burgomaestres de Nepeña, Samanco, Cáceres del Perú y Moro, quienes le solicitaron apoyo en las gestiones para exigir la obra de defensa ribereña en el río Nepeña.

Manuel Figueroa Laos, alcalde de Nepeña; Sebastián Obregón Reyes, alcalde de Samanco; y Adelmo Peralta Zavaleta, alcalde de Cáceres del Perú-Jimbe, también acudieron al despacho del ingeniero Gamarra Alor para pedirle que la maquinaria de la comuna provincial aún permanezca en sus distritos para que sigan habilitando las carreteras y descolmatando las riberas del río.

El burgomaestre provincial recordó que en el 2017, en la época del Fenómeno El Niño, estos distritos no fueron tomados en cuenta para los trabajos de prevención por la Autoridad para la Reconstrucción con Cambios (ARCC).

“Por eso han venido para hacer una sola fuerza para ir con nuestros proyectos técnicos a la ARCC o a la PCM a pedirles que se ejecuten las obras de defensa ribereña en el río Nepeña. Hay mucha voluntad política de mi parte para hacer la gestión ante la autoridad competente para que se hagan esas obras”, remarcó la máxima autoridad provincial.

“Estamos agradecidos con el alcalde provincial, primero, por apoyar con maquinarias a todos los distritos del Valle Nepeña, y también por su compromiso de solicitar al Gobierno Central que se incluya todo el río Nepeña en el plan de ARCC. Estamos acá para sumar y demostrar que está usted con nosotros y nosotros con usted, como equipo, señor alcalde”, dijo Manuel Figueroa Laos.

Las autoridades Sebastián Obregón Reyes y Adelmo Peralta Zavaleta, igualmente, saludaron la buena voluntad de Gamarra Alor y le agradecieron que haya dispuesto que las maquinarias permanezcan en sus distritos apoyando en esta emergencia.

Vale indicar que la alcaldesa del distrito de Moro, Yuli Ochoa Salinas, no pudo asistir a la reunión.

NOTA DE PRENSA 198-2023/UII-MPS

COMUNA PROVINCIAL ALQUILA DIEZ VOLQUETES PARA IMPULSAR RECOJO DE BASURA EN LA CIUDAD

La Municipalidad Provincial del Santa, a través de la Gerencia de Gestión Ambiental, viene recogiendo la basura de los principales puntos críticos de la ciudad.

El personal de la comuna provincial estuvo hoy en los exteriores del colegio Eleazar Guzmán Barrón, del pueblo joven La Victoria, para retirar la gran cantidad de residuos y desechos que la población arrojó en ese lugar.

Además, atendió puntos críticos en la avenida Buenos Aires, desde el inicio de la urbanización El Carmen hasta El Porvenir, y toda la avenida Camino Real.

Por disposición del alcalde provincial, Ing. Luis Gamarra Alor, además, la municipalidad alquiló diez volquetes para mantener Chimbote libre de basura.

“Estamos recogiendo la basura de los puntos críticos, pues se ha quintuplicado los residuos después de la lluvia. Tenemos diez compactadoras, que están yendo a zonas, y diez volquetes que hemos alquilados más los tres volquetes que tenemos. Además, tres cargadores frontales. Debemos recuperar todos los puntos críticos de Chimbote y restablecer el servicio domiciliario”, dijo el funcionario edil.

“Pedimos comprensión a la población, este fenómeno natural ha congestionado a todos, nos ha descontrolado, pero estamos tomando el control y minimizando los puntos críticos. Ahora que ya tenemos los volquetes vamos a aliviar la carga de los compactadores”, puntualizó Santa María.

NOTA DE PRENSA 199-2023/UII-MPS

COMUNA PROVINCIAL MULTA A GRIFOS ESPINOZA CON 1 UIT POR PERMITIR EL USO DE SU EXPLANADA PARA REALIZAR SERVICIOS DE EMBARQUE Y DESEMBARQUE DE PASAJEROS

La Municipalidad Provincial del Santa, a través de la Subgerencia de Comercialización y Licencias, sancionó a la Empresa Grifos Espinoza S.A. con 1 UIT (S/4950) porque comprobó que usaba sus instalaciones para que autos realicen el servicio de embarque y desembarque de pasajeros.

Según el proceso regular que sigue la comuna provincial, se inspeccionó el establecimiento situado en Av. Panamericana Mz. A Lt. 1, Zona Industrial, conducido por la Empresa Grifos Espinoza S.A., y se encontró a un grupo de vehículos que de forma clandestina realizaba servicio de carga y transporte de pasajeros.

En este negocio de venta de combustibles, José Erazo Arana, manifestó ser responsable del establecimiento en mención, reconociendo que, en efecto, un grupo de automotores ejecutan las acciones vedadas, siendo reincidente.

Elizabeth Coronel Castañeda, jefa de la Subgerencia de Comercialización y Licencias, por disposición del alcalde provincial, Ing. Luis Gamarra Alor, verificó que en las afueras del negocio se estaba realizando embarque y desembarque de pasajeros, detectada la falta se procedió a aplicar la papeleta de infracción N° 13805, por infringir el código B-0-04 “por ampliación o cambio de giro comercial autorizado sin la autorización municipal”.

“Ya estaba advertido con la respectiva notificación preventiva y, para dejar clara evidencia, se realizó las tomas fotográficas en el lugar de los hechos, así como el levantamiento del acta por la intervención realizada donde se tiene como sustento el informe de comprobación”, indicó la funcionaria edil.

GAS
90
MUNICIPALIDAD PROVINCIAL DEL SANTA
GERENCIA DE LICENCIAS
FISCALIZACIÓN Y MERCADOS

4
G-Prix
CHIMBOTE - HUARAZ
Costa

NOTA DE PRENSA 200-2023/UII-MPS

NIÑOS Y NIÑAS DE CUNAS MUNICIPALES INICIAN AÑO ESCOLAR 2023

La Municipalidad Provincial del Santa inició el año escolar en las cunas jardín Cruz de la Paz y Amigas de Chimbote que tiene bajo su responsabilidad.

La titular de la Gerencia de Educación, Cultura y Turismo de la comuna provincial, Abg. Jessica Haro Salazar; el subgerente de la Demuna, Santos Santisteban Villacorta y la especialista de la UGEL-Santa, Marta Torrealva, asistieron a este importante evento.

La apertura escolar contó asimismo con la participación del regidor Segundo Gómez Chuquiruna, quien en esta oportunidad representó al alcalde provincial, Ing. Luis Gamarra Alor.

Las instalaciones de las cunas jardín Cruz de la Paz y Amigas de Chimbote de la Municipalidad Provincial del Santa albergan más de 150 pequeños de 2 a 5 años, quienes asistieron junto a sus padres al primer día de sus actividades académicas.

“Promover el desarrollo psicosocial de los niños y niñas y contribuir a la inserción social y laboral de los padres, brindando un espacio de cuidado y contención para sus niños, son objetivos importantes para la municipalidad”, manifestó Haro Salazar.

En la cuna jardín Cruz de la Paz, situada en la urbanización 21 de abril, los niños disfrutaron de un divertido taller de títeres, el cual estuvo a cargo del grupo ecológico Chimbote de Pie. Además, compartieron un desayuno de apertura con los padres de familia.

La cuna jardín Amigas de Chimbote, ubicada en el asentamiento humano Manuel Arévalo, también inició sus actividades académicas, pero en la I.E. Simón Bolívar por motivo de la construcción de su local.

NOTA DE PRENSA 201-2023/UII-MPS

COMUNA PROVINCIAL AVANZA CON LOS ESTUDIOS PRELIMINARES PARA LA CONSTRUCCIÓN DE LA TERCERA VÍA

La Municipalidad Provincial del Santa está avanzando con los estudios preliminares para la construcción de una nueva vía, denominada Tercera Vía, que unirá los distritos de Chimbote y Nuevo Chimbote.

El gerente de Transportes de la comuna provincial, Ing. Sixto Valerio Bada, señaló que su área tiene listo el informe que le solicitó la Gerencia de Infraestructura sobre la situación física de la avenida Camino Real, la avenida Los Pescadores y la avenida Agraria de Nuevo Chimbote.

Vale indicar que, a principios de año, el alcalde provincial, Ing. Luis Gamarra Alor, pidió a sus funcionarios ponerse a trabajar en los estudios de este importante proyecto vial.

“Nosotros hemos intervenido y vamos a responder con un informe, el cual está al 100%, que se le entregará a la Gerencia de Infraestructura, lo que quiere decir que la municipalidad provincial está asumiendo este proyecto desde los trabajos preliminares hasta que se haga realidad”, aseguró Valerio Bada.

El funcionario edil afirmó que el trabajo previo que ha elaborado permitirá iniciar la fase de preinversión del proyecto. “Ahora se harán los estudios a nivel de perfil”, dijo el jefe de Transportes.

Además, adelantó que la Tercera Vía posibilitará la interconexión con otras carreteras, como la que lleva hasta Tangay, y otros sectores.

La tercera vía comprende 5.6 kilómetros de longitud, desde la intersección de Camino Real con Los Pescadores hasta la avenida Agraria.

NOTA DE PRENSA 202-2023/UII-MPS

COMUNA PROVINCIAL EVALÚA RESOLVER EL CONTRATO CON LA EMPRESA QUE EJECUTA OBRA DE COMPLEJO DEPORTIVO, TRAS CAÍDA DE ESTRUCTURA METÁLICA QUE PROVOCÓ ACCIDENTE

La Municipalidad Provincial del Santa evalúa resolver el contrato con la empresa que ejecuta la obra de “creación del complejo deportivo en el pueblo joven San Juan de Chimbote”, tras el accidente que sufrieron dos obreros debido al colapso de la estructura metálica.

Así lo adelantó el titular de la Gerencia de Infraestructura, Ing. Héctor Falcón Jara, quien refirió que la obra, a cargo de la Constructora Nissi SAC, inició la ejecución en noviembre de 2022 y debería ser culminada en febrero de 2023. Sin embargo, actualmente está sujeta a penalidad por haberse vencido el plazo de ejecución.

Falcón Jara precisó que la obra, heredada de la gestión anterior, tiene un avance del 60% y como está con el plazo vencido, está corriendo la penalidad, y se está evaluando la posibilidad de resolver el contrato, replantear el proyecto y culminar como saldo de obra.

En toda esta circunstancia, hoy ocurrió el grave accidente que dejó como saldo dos obreros heridos. Y es que la estructura metálica se derrumbó cuando el personal realizaba sus labores.

El gerente de Infraestructura visitó a los trabajadores, quienes habían sido llevados a una clínica local, para saber su estado de salud y asegurarles que la contratista deberá de responsabilizarse de los gastos de curación y recuperación.

Asimismo, los ingenieros de la municipalidad, acudieron a la obra en San Juan, y advirtieron irregularidades en el anclaje de la estructura metálica.

En ese sentido, afirmó que la comuna provincial ordenará el desmontaje de las demás estructuras que ya están colocadas sobre las tribunas para un reforzamiento del anclaje.

“La principal observación que hago es que, tal como se ve en los planos, no hay ningún detalle de anclaje de esta estructura, está simplemente apoyada. Debió estar anclado a la placa, por lo menos de 50 a 80 centímetros. Sin embargo, pusieron una plancha de 1/4 de pulgada, un fierro de 3/8 soldado a un fierro de la placa que no es soldable”, explicó Falcón Jara, tras la inspección.

El funcionario edil cuestionó que ni la contratista ni la empresa supervisora hayan advertido este hecho delicado.

“Este es un contrato a suma alzada donde por su naturaleza los planos mandan sobre todo lo demás. Si el plano no tiene detalles, el contratista necesariamente debe hacer la consulta. Pedir detalles al proyectista para que se sepa cómo anclar esa estructura. Pero lo han hecho a su manera. La empresa supervisora también debió advertirlo o en todo caso sugerir un tipo de anclaje en cumplimiento de su responsabilidad profesional”, dijo.

NOTA DE PRENSA 203-2023/UII-MPS

COMUNA PROVINCIAL ALQUILA MAQUINARIA Y CONTRATA MÁS PERSONAL PARA EL RECOJO DE LA BASURA EN LA CIUDAD

El alcalde de la Municipalidad Provincial del Santa, Ing. Luis Gamarra Alor, informó que la comuna ha alquilado maquinarias y contratado más personal para el recojo de la basura y aseguró que en 15 días Chimbote lucirá más limpio.

El burgomaestre, además, contó que dos camiones madrinas, que fueron comprados por la gestión anterior, ya están operativas, luego de instalarle el chip que necesitaban. “Actualmente, solo están paralizadas dos unidades (compactadoras), pero hablé con la persona encargada en Lima para la adquisición del chip, que debe ser en estos días”, remarcó el alcalde.

La máxima autoridad provincial dijo que la acumulación y arrojo de los residuos se ha cuadruplicado en los últimos días, sobre todo tras la intensa lluvia que azotó Chimbote recientemente, razón por la cual se ha visto más basura en las calles de la ciudad.

“Así como se ha cuadriplicado el volumen del tonelaje de la basura, también nosotros hasta hemos triplicado el tema de la maquinaria y gente, porque aún nos afecta, la gente sigue sacando su basura y escombros. Chimbote, en 15 días, estará más limpio porque hemos alquilado volquetes y contratado más para que ayuden a la limpieza”, declaró el alcalde.

NOTA DE PRENSA 204-2023/UII-MPS

COMUNA PROVINCIAL ENTREGA EQUIPOS CELULARES A COMISARÍAS PARA QUE LA POBLACIÓN PUEDA INFORMAR EN TIEMPO REAL HECHOS DELICTIVOS

Con el objetivo de organizar un sistema de comunicación para enfrentar la criminalidad con el apoyo de la población, la Municipalidad Provincial del Santa entregó equipos celulares con chip a las comisarías de Chimbote, La Libertad, Alto Perú, San Pedro, 21 de Abril, a la Policía de Tránsito y al Departamento de Investigación Criminal (Depincri).

La comuna provincial, a través de la Gerencia de Seguridad Ciudadana y el Coprosec, distribuyó los siete celulares en una ceremonia realizada en la División Policial (Divpol) Chimbote, a donde acudió el regidor Eduardo Cano Lozada, en representación del alcalde provincial, Ing. Luis Gamarra Alor.

“Dentro del presupuesto 0030 se ha considerado poder implementar un medio de comunicación muy importante entre cada comisaría con su población, que sabemos que lo sabrán usar. Sobre todo la población que ahora estará más cerca de ellos”, indicó la secretaria técnica del Coprosec, Rocío Ramos Jara.

El gerente de Seguridad Ciudadana, capitán PNP (r) Carlos Robles Benites, explicó que la tecnología que le proporcionó la municipalidad a la Policía permitirá que la población pueda reportar en tiempo real los hechos ilícitos, a través de las diversas aplicaciones.

Por su parte, el concejal Cano Lozada, en su condición de presidente de la Comisión de Seguridad Ciudadana, Defensa Civil y Serenazgo, consideró oportuno este trabajo articulado de la gestión del alcalde con la Policía.

El jefe de la División Policial (Divpol) Chimbote, coronel Juan León Pairazamán, agradeció al alcalde provincial por su apoyo logístico y se comprometió a seguir uniendo acciones para enfrentar la delincuencia.

POLICIA NACIONAL DEL PERU
POLICIAL CHIMBOTE

NOTA DE PRENSA 205-2023/UII-MPS

COMUNA PROVINCIAL ENTREGA ROPA A 100 FAMILIAS DAMNIFICADAS DEL CENTRO POBLADO CAMBIO PUENTE

La Municipalidad Provincial del Santa realizó el reparto de una tonelada de ropa a los pobladores que más lo necesitan de los asentamientos humanos 16 de Junio, Las Vegas, Villa Mery y Bellavista, todos ellos ubicados en el centro poblado Cambio Puente.

El alcalde provincial, Ing. Luis Gamarra Alor, gestionó la donación de ropa ante el Gobierno Regional de Áncash y el Ministerio de la Mujer y Poblaciones Vulnerables, con el objetivo de entregarla a la población damnificada por los fenómenos naturales en diversos sectores.

La máxima autoridad de la provincia se reunió con la vicegobernadora del Gore Áncash, Angelly Epifanía Chávez, para que la ayuda humanitaria se entregue a 100 familias de extrema pobreza del centro poblado de Cambio Puente.

Los representantes del Programa Integral Nacional para el Bienestar Familiar (Inabif), Municipalidad del Centro Poblado de Cambio Puente y de la Unidad de Participación Vecinal de la municipalidad, apoyaron en el reparto de la ropa.

NOTA DE PRENSA 206-2023/UII-MPS

COMUNA PROVINCIAL INSPECCIONA OBRA DEL TEATRO MUNICIPAL PARA GARANTIZAR SU CORRECTA EJECUCIÓN

La Municipalidad Provincial del Santa inspeccionó la ejecución de la obra de construcción del Teatro Municipal de Chimbote que registra un avance significativo del 65 %.

Por disposición del alcalde provincial, Ing. Luis Gamarra Alor, el titular de la Gerencia de Infraestructura, Ing. Héctor Falcón Jara, visitó la obra para calcular su avance y dar recomendaciones sobre el anclaje de las estructuras metálicas.

“Hemos venido a inspeccionar esta obra, corroborar las partidas que han pasado en las valorizaciones, si corresponden a los avances que han reportado y viendo detalles consultivos. Se debe reforzar el tema de seguridad”, declaró Falcón Jara.

Por su parte, el gerente de Proyectos de la empresa ejecutora, Rafael Ortiz, contó que el plazo contractual vence el 29 de abril. Sin embargo, pedirá una ampliación de seis días, pues la lluvia los afectó.

Vale indicar que la obra se ejecuta bajo la modalidad de obras por impuestos y está a cargo de la empresa pesquera Exalmar, con una inversión de S/19 136 655. 50.

Además, contempla la construcción de una infraestructura de seis niveles, que incluye un teatro con capacidad para más de 800 personas, un anfiteatro, cafetín, mezanine, graderías, sótano, ascensor, explanada, cortina de agua, estacionamiento, rampas para personas con discapacidad.

NOTA DE PRENSA 207-2023/UII-MPS

PRIMERA EDICIÓN DE AVENTURA TURÍSTICA 2023 EN LA PLAYA LA CALETA DE CHIMBOTE VA QUEDANDO LISTA

La Municipalidad Provincial del Santa, a través de la Gerencia de Educación, Cultura y Turismo, realizará la primera edición del evento “Aventura Turística” este domingo 26 de marzo a las 10.00 a.m., en la playa La Caleta, con el objetivo de reactivar el turismo en nuestra localidad.

La gerente de Educación, Cultura y Turismo, Jessica Haro Salazar, manifestó que en la provincia se está trabajando con los gestores turísticos para promover está actividad en nuestra localidad, a través de las festividades y actividades, con el único fin de atraer a los visitantes nacionales y extranjeros.

La primera edición de Aventura Turística, tiene como participante al promotor de Turismo de Aventura, Elvis Fox Álvarez Ordóñez, quien promociona el evento principal extremo “Exhibición Hard Cross”, el cual consiste en la competición de pilotos en motocicletas, quienes demostrarán sus habilidades y destrezas para superar diferentes tipos de obstáculos.

Cabe resaltar que este importante evento es gratuito. También se desarrollarán actividades como exhibición de escultura de arena, exhibición de caballos de paso, show de la Policía Canina, vóley playa y marinera.

NOTA DE PRENSA 208-2023/UII-MPS

COMUNA PROVINCIAL APOYA CON CALAMINAS, COLCHONES, VÍVERES Y AGUA A 35 FAMILIAS DEL SECTOR CANAL BAJO DE CASCAJAL

Treinta y cinco familias del sector Canal Bajo del centro poblado de Cascajal recibieron la ayuda humanitaria por parte de la Municipalidad Provincial del Santa, que lidera el alcalde, Ing. Luis Gamarra Alor.

A través de la Unidad de Participación Vecinal y la Oficina Desconcentrada de Gestión de Riesgo y Desastre, la comuna provincial entregó víveres, agua, calaminas y colchones a los damnificados por las lluvias en esta parte de la provincia.

NOTA DE PRENSA 209-2023/UII-MPS

COMUNA PROVINCIAL ENTREGA AYUDA HUMANITARIA A PAREJA DE ANCIANOS DEL CENTRO POBLADO RINCONADA

La Municipalidad Provincial del Santa llevó ayuda humanitaria a la pareja de ancianos que tuvo que dormir en una mototaxi, luego de que un huaico destruyera su vivienda en el centro poblado de Rinconada.

A través de la Unidad de Participación Vecinal y la Oficina Desconcentrada de Gestión de Riesgo y Desastre, la comuna provincial entregó víveres, agua, cinco calaminas y dos colchones a Hilda Hidalgo y Abdón Alvarado, quienes agradecieron el apoyo dispuesto por el alcalde, Ing. Luis Gamarra Alor.

Lo mismo hicieron los integrantes de las cuatro familias más a las que la comuna llevó el apoyo.

“Gracias al alcalde de Chimbote, el ingeniero Gamarra, por la ayuda que me han dado con los colchones y las calaminas”, dijo la moradora damnificada, Hilda Hidalgo.

“Se le ha entregado la ayuda humanitaria a esta pareja y a otras cuatro familias más que se encuentran en situación de extrema pobreza”, indicó la jefa de Participación Vecinal, Dra. María Torrealva Sepúlveda.

Vale recordar que la gestión del alcalde Gamarra Alor continúa llevando apoyo humanitario a la población que más la necesita en esta situación de emergencia.

NOTA DE PRENSA 210-2023/UII-MPS

COMUNA PROVINCIAL MULTA A MOLINO CLANDESTINO POR TENER PRODUCTOS EN MAL ESTADO Y CON GORGOJOS

La Municipalidad Provincial del Santa (MPS), a través de la Gerencia de Gestión Ambiental, multó a un molino clandestino con el 20 % de 1 UIT (S/ 990) debido a que almacenaba productos en mal estado y con gran cantidad de gorgojos.

El personal de Gerencia de Gestión Ambiental y de Fiscalización Ambiental intervino este establecimiento, situado en el jirón Huancavelica N° 1548, del pueblo joven Florida Baja, el cual funcionaba sin licencia, por lo que el área de Comercialización evalúa su clausura.

El gerente de Gestión Ambiental, Mag. Miguel Santa María Flores, señaló que los vecinos de la zona fueron los que alertaron de este irregular negocio, pues los gorgojos salían del molino e ingresaban a sus viviendas.

“Efectivamente, encontramos materiales en descomposición, cereales, maíz y gran cantidad de gorgojos. Como era primera vez, se le notificó para que, en un plazo de 24 horas, fumiguen y eliminen los gorgojos, pero cuando regresamos hoy y levantamos los sacos había gran cantidad de gorgojos”, narró Santa María.

El funcionario edil agregó que los productos hallados fueron incautados e inmovilizados para ser incinerados. Consideró que el área de Comercialización debería clausurar este local por funcionar clandestinamente.

“Se le aplicó la sanción de S/ 990 soles. El área de Comercialización también intervendrá porque es una molinera clandestina”, puntualizó.

24 mar. 2023 8:31:47 a. m.
784 Huancavelica A.h Florida Baja
Chimbote Santa Áncash
9°09'S 78°58'W
22.0m Altitud
Google

24 mar. 2023 8:31:32 a. m.
784 Huancavelica A.h Florida Baja
Chimbote Santa Áncash
9°09'S 78°58'W
21.9m Altitud
Google

NOTA DE PRENSA 211-2023/UII-MPS

MPS APOYARÁ CAMPAÑA DE SENSIBILIZACIÓN EN SEGURIDAD Y SALUD EN EL TRABAJO, TRAS ACUERDO CON SUNAFIL Y DIRETRA

Tras la reunión de coordinación entre el alcalde provincial, Ing. Luis Gamarra Alor, la Dirección Regional de Trabajo (Diretra) Áncash y el Intendente regional de la Sunafil, Carlos Becerra Costa, se acordó que la Municipalidad Provincial del Santa continuará con las actividades de sensibilización sobre seguridad y la salud en el trabajo (SST), los días 24, 25, 26 y 27 de abril.

Las acciones de capacitación en materia de SST, en esta oportunidad, se realizarán en los mercados de la ciudad.

La labor de orientación, además, se coordinará con la Oficina Municipal de Atención a las Personas con Discapacidad (Omaped) de la comuna.

AFORO

NOTA DE PRENSA 212-2023/UII-MPS

ALCALDE PROVINCIAL RECIBE GRATITUD DEL PUEBLO EN ENTREGA DE AYUDA HUMANITARIA EN EL PUEBLO JOVEN SAN PEDRO

El alcalde de la Municipalidad Provincial del Santa, Ing. Luis Gamarra Alor, continúa con su labor de apoyo a los damnificados y este fin de semana, junto a seis brigadas de la comuna, llevó ayuda humanitaria a varios sectores golpeados por los fenómenos naturales.

En esta oportunidad, la autoridad provincial recorrió las calles del pueblo joven San Pedro y Lomas del Cono Norte, cuya población lo recibió en olor a multitud, para entregar colchones, kit de aseo, kit de cocina, baldes y bidones con agua.

La misma actividad realizaron las brigadas en otras partes de la ciudad. Vale indicar que la entrega de hoy ha sido el complemento de lo que ya se dio la semana pasada a las primeras 800 familias.

La entrega de la ayuda humanitaria se viene realizando previo empadronamiento. Las personas realmente afectadas son las que vienen recibiendo el apoyo.

Es necesario recordar que la ayuda humanitaria fue llevada a Tablones, Suchimán, Vinzos, Rinconada, Alto Perú, Tambo Real y el Castillo.

Además, a los sectores de Cascajal, El Milagro, Campamento, Kilómetro 15 y Cambio Puente. Asimismo, a Nueva Esperanza, Pampa El Toro, Chachapoyas, 14 Incas, El Arenal, Santa Clemencia, 23 de Octubre y Túpac Amaru.

A las zonas como Bolívar Bajo, Bolívar Alto, La Balanza, Manuel Arévalo, Manuel Seoane, Huanchaquito, El Carmen, Esperanza Alta, Esperanza Baja, Pensacola, San Francisco de Asís, San Isidro, La Unión. También, a Lomas de San Pedro, Lomas del Cono Norte, Ampliación de Lomas del Cono Norte, Los Jardines, El Mirador y Sánchez Milla.

En esta semana se continuará con la entrega de alimentación, kit y agua. Además, se llevarán catres y colchones para aquellos damnificados que lo perdieron todo.

NOTA DE PRENSA 213-2023/UII-MPS

COMUNA PROVINCIAL ENTREGA AYUDA HUMANITARIA A DOS FAMILIAS DAMNIFICADAS DE ESCASOS RECURSOS ECONÓMICOS

Comprometido con la población que más necesita, el alcalde provincial, Ing. Luis Gamarra Alor, sigue llevando ayuda humanitaria a las familias damnificadas por los fenómenos naturales.

El gerente municipal, Abg. Elvis Terrones Rodríguez, en representación de la autoridad provincial, entregó cuatro colchones, dos bolsas con víveres, dos kit de aseo, dos kit de menaje, cuatro frazadas y dos cubrecamas a dos familias de escasos recursos económicos que habían sufrido los embates de las lluvias.

Clara Alfaro de Casamayor y José Segundo Alfaro Castillo recibieron el apoyo y agradecieron al burgomaestre provincial por no olvidarse de los afectados en esta situación de emergencia.

NOTA DE PRENSA 214-2023/UII-MPS

COMUNA PROVINCIAL INSTALA MESA TÉCNICA CON EL OBJETIVO DE REUBICAR A LOS COMERCIANTES DEL MERCADO EL PROGRESO

Demostrando su capacidad de diálogo y su total predisposición por buscar alternativas de solución, el alcalde de la Municipalidad Provincial del Santa, Ing. Luis Gamarra Alor, recibió la visita de los representantes de los comerciantes del demolido Mercado El Progreso, quienes le pidieron escuchar sus necesidades.

Tras una importante exposición de ideas, la autoridad provincial y los vendedores acordaron instalar una mesa técnica, con el objetivo de buscar alternativas de solución y un terreno donde puedan reubicarse formalmente.

Este grupo de trabajo estará conformado por el gerente de Desarrollo Económico, funcionarios de la comuna y los dirigentes de los comerciantes.

Vale indicar que comerciantes vienen trabajando provisionalmente en la segunda cuadra del jirón Bolívar del pueblo joven El Progreso, tras la destrucción del centro de abastos donde actualmente se construye el centro de salud El Progreso.

NOTA DE PRENSA 215-2023/UII-MPS

COMUNA PROVINCIAL SANCIONA A GALLERA CLANDESTINA DONDE MÁS DE 100 PERSONAS CONSUMÍAN CERVEZA

La Municipalidad Provincial del Santa, a través de la Subgerencia de Comercialización y Licencias y con el apoyo de los efectivos de la comisaría de Alto Perú, intervino una gallera clandestina donde se encontraron a más de 100 personas consumiendo cerveza.

Personal de la comuna provincial y los agentes de la Policía Nacional del Perú realizaron un operativo el último fin de semana y encontraron que este establecimiento no contaba con la licencia de funcionamiento, situado en el asentamiento humano San Miguel.

“Infortunadamente, persisten en la necedad de abrir sus locales sin contar con licencia de funcionamiento y, peor aún, expenden bebidas alcohólicas. En este caso particular, se realizaban peleas de gallos, con la animación de una orquesta. Se decomisó la cerveza entre otros artículos”, declaró Elizabeth Coronel Castañeda, subgerente de Comercialización.

La funcionaria indicó que el local intervenido es administrado por Lizbeth Katherine Asencio Barroso, quien aceptó la infracción reconociendo que no tenía ninguna autorización para vender licor.

En el lugar de los hechos se procedió a imponer una infracción del 80% de la UIT (S/ 3960), por expender licor o bebidas alcohólicas para el consumo directo en locales no autorizados, según lo estipula la Ordenanza Municipal N°06-2014.

Finalmente, el operativo continuó por otras zonas donde se encontraron instalados toldos en el casco urbano y alrededores, por lo que se conminó a los responsables al retiro inmediato y, ya detectado la falta, se procedió a multar con la respectiva papeleta de infracción.

SONIDO RITMICO
"PADILLA"

9
LEWANDOWSKI

NOTA DE PRENSA 216-2023/UII-MPS

LA PRIMERA EDICIÓN DE AVENTURA TURÍSTICA 2023 SE REALIZÓ POR TODO LO ALTO EN LA PLAYA LA CALETA DE CHIMBOTE

Con el objetivo de reactivar el turismo en nuestra localidad, la Municipalidad Provincial del Santa realizó por todo lo alto la primera edición del evento Aventura Turística, que se desarrolló hoy en la playa La Caleta.

El gerente municipal, Abg. Joe Terrones Rodríguez, en representación del alcalde provincial Ing. Luis Gamarra Alor, inauguró la actividad turística, que fue organizada por la comuna a través de la Gerencia de Educación, Cultura y Turismo.

La primera edición de Aventura Turística, contó con la participación del promotor de Turismo de Aventura, Elvis Fox Álvarez Ordóñez, quien promocionó el evento principal extremo “Exhibición Hard Cross”, el cual consistió en la competición de pilotos en motocicletas, quienes demostraron sus habilidades y destrezas para superar diferentes tipos de obstáculos.

“Somos una asociación que está impulsando este deporte y todo lo relacionado al tema turístico. Es una nueva disciplina como el Hard Cross que se practica en este tipo de terreno arenoso. Chimbote se presta para este tipo de deporte, hay escenarios para poder explotarlo”, declaró el promotor de Turismo de Aventura.

Además, se desarrollaron actividades como exhibición de escultura de arena, exhibición de caballos de paso, show de la Policía Canina, vóley playa y marinera, informó la Gerencia de Educación, Cultura y Turismo, que lidera Jessica Haro Salazar.

TURKHIRA
EXHIBICIÓN HARI
PATITAS
DONA

NOTA DE PRENSA 217-2023/UII-MPS

BIBLIOTECA MUNICIPAL REALIZA IMPORTANTE TALLER DE PROYECTOS DE LECTURA Y ESCRITURA

La Municipalidad Provincial del Santa, a través de la Gerencia de Educación, Cultura y Turismo, realizó el taller denominado ¿Cómo elaborar proyectos de lectura y escritura?, el cual fue dirigido a los bibliotecarios, docentes, estudiantes de educación y público en general.

La actividad estuvo a cargo del mediador de lectura, Juan José Magán Joaquín, quien manifestó que el seminario tuvo como fin compartir un camino para construir proyectos de lectura y escritura para beneficio de la población estudiantil e intelectual.

“Tener objetivos claros, el contexto, la justificación, el producto final, el corpus textual, entre otros, es fundamental para poder elaborar estos proyectos en los que la cultura oral y escrita son ingredientes fundamentales. Con esto, las y los participantes podrán poner en práctica lo aprendido en sus salones, bibliotecas u otros espacios de lectura”, declaró Juan José Magán Joaquín.

Por su parte, el responsable de la Biblioteca Municipal, Manuel Gasco Cruz, aseguró que la municipalidad continuará incentivando los hábitos de lectura.

Taller:
¿Cómo elaborar proyectos de lectura y escritura?

NOTA DE PRENSA 218-2023/UII-MPS

COMUNA PROVINCIAL IMPONE EL PRINCIPIO DE AUTORIDAD Y RECUPERA ESPACIOS PÚBLICOS EN JIRÓN TUMBES, TRAS DESALOJAR A COMERCIANTES INFORMALES

La Municipalidad Provincial del Santa impuso el principio de autoridad y recuperó la vía pública en el jirón Tumbes, tras desalojar a los comerciantes informales que hasta hoy tenían sus puestos ocupando las cuadras 3, 4 y 5 de este céntrico jirón.

Con el apoyo de más de 100 efectivos de la Policía Nacional del Perú y de Serenazgo, la comuna provincial, a través de la Subgerencia de Comercialización y Licencias, empezó a retirar los puestos de madera que habían instalado los negociantes sobre la vía peatonal y vehicular.

El plan operativo, por disposición del alcalde provincial, Ing. Luis Gamarra Alor, se ejecutó sin problemas con el objetivo de desalojar a los comerciantes, que habían permanecido por más de dos años en la tercera, cuarta y quinta cuadra del jirón Tumbes, así como en el jirón Espinar.

El burgomaestre hizo cumplir la ordenanza municipal 008-1998 que prohíbe la instalación de paradas, mercadillos, ferias y/o centro de comercialización informal dentro del casco urbano y zonas adyacentes.

“Solo estamos dando cumplimiento a la ordenanza municipal y esto es lo que la población exige. Hubo constantes diálogos y conversaciones con los comerciantes, pero no se llegó a ningún tipo de acuerdo. Se les ofreció dos terrenos para que sean reubicados temporalmente, pero no quisieron”, remarcó el alcalde.

La autoridad edil recordó que la gestión anterior permitió a los informales que se situaran en esta calle de la ciudad en plena pandemia por el Covid-19, pero que solo debían de estar allí hasta el 31 de diciembre de 2022.

La comuna provincial, una vez recuperado el jirón Tumbes, realizó trabajos de limpieza y pintado de las señales de tránsito.

Seguridad Ciudadana y la Policía Municipal tienen un plan de acción y contingencia que aplicarán si los comerciantes intentan regresar al jirón Tumbes.

“Vamos a reordenar la ciudad, en base a esa ordenanza municipal. Teniendo en cuenta esta norma, también se ha conformado una mesa técnica de diálogo con los comerciantes del Mercado El Progreso para llegar a soluciones. Es la forma de cómo se debe trabajar”, puntualizó la primera autoridad provincial.

NOTA DE PRENSA 219-2023/UII-MPS

ELECCIONES DEMOCRÁTICAS SE REALIZARON EN EL ASENTAMIENTO HUMANO 10 DE SETIEMBRE CON EL APOYO DE LA UNIDAD DE PARTICIPACIÓN VECINAL DE LA MUNICIPALIDAD

La Unidad de Participación Vecinal de la Municipalidad Provincial del Santa participó en condición de veedor en las elecciones que se realizaron en el asentamiento humano 10 de Setiembre, donde sus 121 moradores votaron por una nueva junta directiva.

La jefa de Participación Vecinal, Dra. María Luisa Torrealva Sepúlveda, informó que el proceso electoral se desarrolló con toda normalidad y dentro del marco democrático, en el que la Lista N° 2, encabezada por el señor Luis Alberto Narro Muñoz, se impuso con 67 votos a su favor, frente a su más cercano competidor que fue la lista N° 1 que obtuvo 47 Votos.

Es necesario recordar que la Unidad de Participación Vecinal asiste a la población en las elecciones de sus dirigentes de manera democrática, con apoyo técnico sobre el proceso. En su calidad de veedor, da fe de que todo se desarrolle conforme a los acuerdos tomados en asambleas y las pautas de los comités electorales.

Por otro lado, el personal de Participación Vecinal, en representación del alcalde provincial, Ing. Luis Gamarra Alor, estuvo presente en las actividades por el 51° aniversario del asentamiento humano La Unión el último 26 de marzo, en coordinación con la junta transitoria.

NOTA DE PRENSA 220-2023/UII-MPS

OMAPED APOYA A USUARIO A GESTIONAR GRATUITAMENTE SU CERTIFICADO DE DISCAPACIDAD EN EL HOSPITAL LA CALETA

El personal de la Oficina Municipal de Atención a Personas con Discapacidad (Omaped) de la Municipalidad Provincial del Santa apoyó a un usuario para que pueda gestionar su certificado de discapacidad en el hospital La Caleta.

El caso del señor “Calixto” fue registrado el último 22 de marzo, luego de que acudiera al nosocomio chimbotano para obtener su documento de discapacidad. Sin embargo, por desconocimiento del personal del hospital se le quiso cobrar la suma de 25 soles.

“Calixto” reportó el hecho a Omaped, cuya responsable, Lic. Laura Cuadra Lara, acudió inmediatamente al hospital, junto al psicólogo Luis Ayala Pazos y la intérprete en señas, Yoselin Aquino Matías, para que el caso del usuario sea atendido conforme a las normas.

Finalmente, tras realizar las recomendaciones y exhortaciones sobre que el certificado de discapacidad es un documento gratuito bajo la ley N° 29973, el personal del hospital La Caleta se comprometió a continuar el trámite del señor “Calixto”.

OMAPED
SALIDA

NOTA DE PRENSA 221-2023/UII-MPS

SERENAZGO PONE A DISPOSICIÓN DE LA POLICÍA A SUJETO QUE HABÍA SIDO CAPTADO POR LAS CÁMARAS DE SEGURIDAD LLEVÁNDOSE BICICLETA DE TIENDA DEL CENTRO DE CHIMBOTE

El personal de Serenazgo intervino a un sujeto que fue captado por las cámaras de video vigilancia hurtando una bicicleta de una tienda ubicada en el centro de Chimbote.

Los hechos ocurrieron en el local Happy Lu, que está situado en la tercera cuadra de la avenida José Pardo, frente a la pollería Napos, a las 11.30 de la mañana de hoy.

El supuesto ladrón, identificado con el nombre de Juan José Sánchez Huaranga (50), se hizo pasar como cliente y, aprovechando un descuido de la responsable del negocio Bertha Torres Tamariz, se llevó el vehículo de dos ruedas.

No conforme con hurtar la bicicleta y creyendo que no pasaría nada, el individuo regresó al establecimiento para seguir cometiendo su fechoría. Pero esta vez, la responsable de la tienda lo visualizó en las cámaras de seguridad, por lo que solicitó apoyo al personal de Serenazgo.

Los serenos lograron intervenir y lo pusieron a disposición de las autoridades policiales de la comisaría de Chimbote para las investigaciones de ley.

Cabe recordar, que el personal de Seguridad Ciudadana de Chimbote está al servicio de la ciudadanía las 24 horas del día y los 7 días de la semana, atendiendo a través de los números 043-353425 y 914782677.

NOTA DE PRENSA 222-2023/UII-MPS

ALCALDE PROVINCIAL ANUNCIA LA EJECUCIÓN DE TRABAJOS DE REHABILITACIÓN Y MANTENIMIENTO EN LOS COMPLEJOS DEPORTIVOS

El alcalde de la Municipalidad Provincial del Santa, Ing. Luis Gamarra Alor, anunció que se realizarán trabajos de rehabilitación y mantenimiento en los diferentes complejos deportivos de nuestra ciudad.

La autoridad provincial tiene como objetivo mejorar la infraestructura deportiva, razón por la cual visitó los diversos escenarios, junto al titular de la Gerencia de Infraestructura, Ing. Héctor Flacón Jara, y al jefe de Unidad Formuladora, Walter Rommel Alva, para obtener información sobre qué se necesita ejecutar en cada uno de ellos.

“Hace tres semanas atrás visité la Videna para tener una idea de cómo son los complejos deportivos y me quedé asombrado. Ahora, ver los complejos deportivos de acá me da bastante pena, pareciera que por acá no ha pasado el tiempo”, manifestó el alcalde, tras visitar el campo deportivo Víctor Espinoza, conocido como El Pozo, del pueblo joven Florida Baja.

Por su parte, el titular de Infraestructura, Ing. Héctor Flacón Jara, tomó nota del proyecto que propone el burgomaestre provincial.

“La gran mayoría (de escenarios deportivos) está en mal estado, vamos a darle su respectivo mantenimiento y a otros su remodelación total. Creo que la población de esta zona merece una infraestructura deportiva de calidad. El objetivo del ingeniero Gamarra es rescatar la infraestructura deportiva de la provincia y ponerla al servicio de la juventud. Nosotros como área técnica vamos a cristalizar estos proyectos”, dijo Falcón Jara.

La autoridad provincial y sus funcionarios también estuvieron en el complejo deportivo El Drenaje, del pueblo joven Miraflores III Zona, donde se comprobó que el grass sintético, cerco perimétrico galvanizado y las luminarias están deteriorados.

“Aquí se hará un trabajo integral para el beneficio de la población. Dentro de mi plan de gobierno está como prioridad el deporte y eso implica una mejor infraestructura”, remarcó Gamarra Alor.

Los dirigentes vecinales agradecieron la predisposición del alcalde por atender sus pedidos.

“Desde el 2012, que se ejecutó la obra del complejo deportivo El Drenaje, nunca hubo un mantenimiento. Sin embargo, tras inspeccionar hemos visto que este escenario necesita una reingeniería de todo. Agradecemos al alcalde Gamarra por preocuparse por el pueblo joven Miraflores III Zona y por todos los sectores de Chimbote”, dijo el dirigente de Miraflores III Zona.

NOTA DE PRENSA 223-2023/UII-MPS

COMUNA PROVINCIAL AYUDA A HUMILDE POBLADOR DE VINZOS A ACTUALIZAR SU DNI PARA QUE PUEDA COBRAR PENSIÓN 65

La Municipalidad Provincial del Santa, a través del Centro Integral del Adulto Mayor (CIAM) de la Gerencia de Desarrollo Social, gestionó y entregó su DNI al ciudadano Juan Manuel Mendoza Caballero, de 78 años de edad, quien es un humilde poblador de San Juan de Vinzos.

El personal del CIAM atendió rápidamente el caso de Mendoza Caballero, quien viene recuperándose de un derrame que sufrió hace poco y, sobre todo, porque era necesario la actualización de su documento de identidad para que pueda cobrar su pensión 65.

La entrega del DNI fue posible gracias al trabajo coordinado con la Gerencia de Restitución de la Entidad y Apoyo Social (Grias) del Registro Nacional de Identificación y Estado Civil (Reniec), informó la jefa del CIAM, Lic. Esmeralda Alva Meléndez.

Juan Manuel Mendoza Caballero, que vive solo en su humilde vivienda en San Juan de Vinzos en situación de extrema pobreza, agradeció el apoyo de la comuna provincial.

NOTA DE PRENSA 224-2023/UII-MPS

COMUNA PROVINCIAL INTEGRA EL CONSEJO REGIONAL PARA EL DESARROLLO DE LA MICRO Y PEQUEÑA EMPRESA DE ÁNCASH

La Municipalidad Provincial del Santa, a través de la Gerencia de Desarrollo Económico y la Subgerencia de Proyectos Productivos Mypes, fue invitada por la Dirección Regional de la Producción (Direpro) para integrar el Consejo Regional para el Desarrollo de la Micro y Pequeña Empresa de Áncash, el cual tendrá como objetivo implementar acciones en favor de los emprendedores.

Así lo informó el subgerente de Proyectos Productivos Mypes, Econ. Juan Carlos Beteta Peralta, quien, por disposición del alcalde provincial, Ing. Luis Gamarra Alor, fue designado como representante de la comuna provincial para ser parte de este grupo de trabajo.

El funcionario edil adelantó que dentro de las principales actividades que realizarán será una serie de capacitaciones y feria digital de exposición de productos el 15 de mayo por el Día Nacional de la Mypes.

“Queremos que las Mypes puedan sumarse a las campañas de formalización que queremos conseguir con instituciones aliadas como Sunat, Indecopi, la Diretra, Sunafil, entre otras, porque el compromiso es acompañar, mejorar y desarrollar los sistemas productivos de la pequeña y microempresa de la provincia”, remarcó Beteta Peralta.

En la primera sesión, se conformaron las comisiones. La Municipalidad Provincial del Santa, a través de la Gerencia de Desarrollo Económico, confirma la comisión zona costa, junto a la Asociación de la Micro y pequeña Empresa Piloto, Cámara de Comercio y la Dirección Regional de Trabajo (Diretra).

La comisión zona sierra la integran la Gerencia de Desarrollo Económico del Gore Áncash, la Municipalidad Provincial de Huaraz, Municipalidad Distrital de Independencia, Cámara de Comercio y Turismo de Huaraz y la Asociación de la Mypes de Huaraz.

NOTA DE PRENSA 225-2023/UII-MPS

COMUNA PROVINCIAL REALIZA TRABAJOS DE EVACUACIÓN DEL AGUA DE LLUVIA EMPOZADA EN PUNTOS CRÍTICOS DE LA CIUDAD

La Municipalidad Provincial del Santa, a través de la Subgerencia de Limpieza Pública, Parques y Jardines, viene trabajando en la evacuación del agua de lluvia que permanece empozada en las principales calles de Chimbote.

El subgerente de Limpieza Pública, Parques y Jardines, Ing. Raúl Méndez Cruz, señaló que la comuna viene atendiendo puntos críticos con maquinaria pesada y motobombas, con el objetivo de drenar el agua empozada.

Por disposición del alcalde provincia, Ing. Luis Gamarra Alor, el personal de la municipalidad ha retirado el agua de las zonas del Paseo de la Cultura (ex Boulevar), de colegios del asentamiento humano San Miguel y del terreno conocido como Pampa de Hambre.

“Nuestro objetivo, por encargo del alcalde provincial, Ing. Luis Gamarra Alor, es evacuar toda el agua que aún continúa empozada como consecuencia de las lluvias”, manifestó Raúl Méndez Cruz.

644K
DEERE

NOTA DE PRENSA 226-2023/UII-MPS

GRACIAS A LA GESTIÓN DE OMAPED DE LA MPS, DOS HERMANOS CON DISCAPACIDAD PUDIERON OBTENER SUS DOCUMENTOS QUE SE HABÍAN PERDIDO PRODUCTO DE UN HUAICO

Dos hermanos con discapacidad auditiva y motriz pudieron realizar sus trámites para recuperar sus documentos, que habían perdido como consecuencia del huaico, gracias al apoyo que le brindó la Municipalidad Provincial del Santa, a través de la Oficina Municipal Atención de Personas con Discapacidad (Omaped).

Los hermanos Santiago y Francisca Mundarra Santiago habían sufrido los estragos de la naturaleza, ya que el huaico afectó su vivienda situada en el centro poblado de Cascajal y Anexos.

La responsable de Omaped, Lic. Laura Cuadra Lara, no dudó en brindar ayuda y acudió personalmente para apoyar con el trámite del duplicado de los DNI, tarjeta de pago del Banco de la Nación, con el que los afectados cobran su pensión por discapacidad del Programa Contigo, y los carnés de Consejo Nacional con Discapacidad (Conadis).

En menos de 24 horas y con el apoyo del administrador del Banco de la Nación de Chimbote, los hermanos Mundarra pudieron obtener sus carnés y ya está en proceso de la entrega de sus DNI, así como el duplicado de sus carnés de discapacidad de Conadis.

Vale indicar que, durante toda la gestión para tramitar la documentación, acompañó la intérprete en señas, Yoselin Aquino Matías, quien hizo de intermediaria.

Finalmente, Cuadra Lara recordó a la población en general que si tiene un familiar con algún tipo de discapacidad se puede acercar a la Omaped para obtener el carné de Conadis. Los requisitos son certificados de discapacidad, copia del DNI y foto tamaño carné o pasaporte.

NOTA DE PRENSA 227-2023/UII-MPS

MORADORES DEL A.H. 7 DE FEBRERO ELIGIERON A SU NUEVA JUNTA DIRECTIVA, CON LA ASISTENCIA TÉCNICA DE PARTICIPACIÓN VECINAL

Los vecinos del asentamiento humano 7 de Febrero de Chimbote eligieron a su nueva junta directiva el día lunes 27 de marzo, con el apoyo y supervisión de la Unidad de Participación Vecinal de la Municipalidad Provincial del Santa.

La voluntad de los moradores fue plasmada en las urnas y votaron por la lista única que se presentó al proceso electoral, resultando ganadora Yesica Magaly Soles Castillo como secretaria general con 36 votos a su favor.

Vale indicar que Participación Vecinal asistió a la población de 7 de Febrero para la elección democrática de su nueva junta directiva. En su calidad de veedor, garantizó que el proceso electoral se desarrolle conforme a los acuerdos previamente tomados por el comité electoral.

NOTA DE PRENSA 228-2023/UII-MPS

SERENAZGO AUXILIÓ A MOTOCICLISTA VENEZOLANO QUE RESULTÓ CON EL TOBILLO ROTO, TRAS CHOCAR CONTRA AUTOMÓVIL EN LA AVENIDA ENRIQUE MEIGGS

El personal de Serenazgo de Chimbote brindó los primeros auxilios a un motociclista venezolano, que había colisionado su unidad contra un auto particular, en la intersección de la avenida Enrique Meiggs con el jirón Iquitos.

El hecho se registró hoy a las 3.50 de la tarde cuando Gustavo Adolfo Llanos Gaviria (32) manejaba su moto lineal marca Honda, color rojo con placa de rodaje 8423-NM por la concurrida avenida, pero a la altura del jirón Iquitos no pudo evitar chocar contra el automóvil Nissan TIIDA, color plomo con placa de rodaje H1D-468, que era conducido por Faustino Velázquez Fabián (78).

Como consecuencia del choque, el conductor motorizado salió, literalmente, volando de su unidad. El personal paramédico de Serenazgo acudió a su auxilio, encontrándose postrado de dolor en medio del pavimento.

El desafortunado motociclista fue llevado a una clínica local, donde el médico de turno diagnosticó fractura de tobillo derecho.

Por su parte, los efectivos de la comisaría La Libertad intervinieron al chofer del automóvil Nissan TIIDA para las diligencias de ley correspondiente.

Cabe recordar, que el personal de Seguridad Ciudadana de Chimbote está al servicio de la ciudadanía las 24 horas del día y los siete días de la semana, atendiendo a través de los números 043-353425 y 914782677.

MORA
RECTIFICACIONES CIGUEÑALES

RENAZGO

NOTA DE PRENSA 229-2023/UII-MPS

ALCALDE PROVINCIAL JURAMENTA A LA DRA. MARÍA LUISA APAZA PANUERA COMO PRESIDENTA DE LA COMISIÓN PROVINCIAL ANTICORRUPCIÓN Y FIRMA PACTO DE INTEGRIDAD

El alcalde de la Municipalidad Provincial del Santa, Ing. Luis Gamarra Alor, juramentó a la presidenta de la Corte Superior de Justicia del Santa, Dra. María Luisa Apaza Panuera, como titular de la Comisión Provincial Anticorrupción del Santa.

La ceremonia protocolar se desarrolló en las instalaciones de la Corte del Santa, en donde también los alcaldes y autoridades miembros de la Comisión Provincial Anticorrupción del Santa suscribieron el pacto de integridad.

“Felicito a la presidenta de la Comisión Provincial Anticorrupción del Santa, Dra. María Luisa Apaza Panuera, por haber asumido el reto de trabajar en el logro de este elevado propósito. Como miembro de la institución, comparto dicha responsabilidad y expreso mi total apoyo, tanto personal como institucional, a la labor asumida por la Dra. Apaza”, manifestó el burgomaestre provincial.

“Sé que hay mucho por hacer, el mal de la corrupción es muy grande, pero confío en que podamos enfrentarla no solo desde nuestra labor profesional, sino también con nuestras acciones como ciudadanos. A los alcaldes y a quienes firman el pacto de integridad les pido respetar cada uno de los acuerdos”, expresó María Luisa Apaza Panuera.

La Comisión Provincial Anticorrupción del Santa es un espacio que permite a las instituciones públicas y a la sociedad civil trabajar organizadamente para proponer políticas que ayuden a combatir la corrupción.

SUPERIOR
TICIA DEL SANTA

CORTE SUPERIOR
DE JUSTICIA DEL SANTA
CORTE SUPERIOR DE JUSTICIA DEL SANTA

NOTA DE PRENSA 230-2023/UII-MPS

COMUNA PROVINCIAL INVERTIRÁ 20 MILLONES DE SOLES EN LA MODERNIZACIÓN DE LA INFRAESTRUCTURA DEPORTIVA Y LANZARÁ A LICITACIÓN MÁS DE 20 OBRAS DE TRANSITABILIDAD

La Municipalidad Provincial del Santa invertirá más de 20 millones de soles en la modernización de la infraestructura deportiva de Chimbote y la provincia.

Así lo anunció el titular de la Gerencia de Infraestructura de la comuna, Ing. Héctor Falcón Jara, quien ayer con el alcalde provincial, Ing. Luis Gamarra Alor, visitaron algunos escenarios los cuales ya necesitan con urgencia ser rehabilitados.

El funcionario edil indicó que la municipalidad maneja un presupuesto de más 20 millones de soles para trabajos de modernización en el complejo deportivo Víctor Espinoza, El Drenaje, losa deportiva en la urbanización La Caleta, polideportivo en Dos de Junio, mini complejo en el A.H. Primavera y complejo deportivo 10 de Setiembre.

Además, la comuna provincial iniciará pronto, con una inversión de más de 12 millones de soles, la obra del complejo deportivo El Polvorín, en el asentamiento humano Señor de los Milagros.

La inversión también alcanza la tercera etapa de la obra del estadio Centenario Manuel Rivera Sánchez, el cual consiste en el gramado sintético, la pista atlética y la malla olímpica. Adicionalmente, se pintará el recinto deportivo. Todo quedaría listo en diciembre.

“Estos escenarios deportivos están deteriorados, por lo que se trabajará con los proyectos de inversión IOARR para atender su modernización y recuperación”, dijo Falcón Jara.

20 OBRAS DE PISTAS Y VEREDAS Y MÁS

La preocupación del alcalde, también, son las obras de transitabilidad. En ese sentido, el gerente de Infraestructura anunció que pronto se lanzará a proceso de licitación la ejecución de 20 obras de mejoramiento de pistas y veredas.

Estos proyectos se sitúan en Miraflores Alto, pavimentación de la avenida Enrique Meiggs y José Gálvez, pistas y veredas en El Trapecio.

“Además, estamos con los proyectos de interconexión vial distrital. Tenemos la nueva vía hacia Nepeña, que pasa por La Carbonera, el mejoramiento de la carretera hacia Jimbe, el mejoramiento de la vía hacia Macate, la tercera vía, que une Chimbote con Nuevo Chimbote, remodelación del puente del Terminal El Chimbador. Adicional a ello, haremos la cobertura en diversos colegios”, aseguró Falcón Jara.

NOTA DE PRENSA 231-2023/UII-MPS

COMUNA PROVINCIAL RETIRA A COMERCIANTES INFORMALES DE PESCADO Y RECUPERA CENTRO CÍVICO DE CHIMBOTE

La Municipalidad Provincial del Santa, a través de la Subgerencia de Comercialización, retiró a un grupo de vendedores ambulantes de pescado que ocupaba las calles colindantes al centro cívico, con el objetivo de poner orden en esta parte de la ciudad.

El operativo contó con el apoyo del personal de Serenazgo, Policía Municipal y efectivos de la Policía Nacional del Perú (PNP) y consistió en impedir que los comerciantes ambulantes coloquen sus vehículos no motorizados, sillas, mesas, utensilios y sus productos hidrobiológicos, cuyos residuos eran arrojados a la vía pública, generando un desagradable olor.

“Se ha recuperado la vía pública, estamos en el centro cívico, pasaje A y B, en donde hemos intervenido, pues había como siete personas que vendían pescado; estaban obstaculizando las veredas y malogrando las pistas”, manifestó Elizabeth Coronel Castañeda, subgerente de Comercialización.

Los vendedores acordaron trasladarse temporalmente a un inmueble cerca de la Oficina de Migraciones, donde puedan atender sin problemas y con las condiciones de higiene necesarias.

La comuna les proporcionó algunas calaminas para habilitar sus puestos en dicho espacio. Las vendedoras ambulantes quedaron agradecidas. El operativo fue pacífico.

Vale indicar que la comuna provincial solo hace cumplir la ordenanza municipal 008-1998 que prohíbe el comercio informal dentro del casco urbano y zonas adyacentes.

El parque del centro cívico inmediatamente fue rehabilitado por la comuna provincial, con su pintado y colocación de plantas ornamentales. Habrá vigilancia en la zona para evitar el comercio informal.

NOTA DE PRENSA 232-2023/UII-MPS

PERSONAL DE SERENAZGO AYUDA A SOFOCAR INCENDIO EN VIVIENDA SITUADA EN EL PUEBLO JOVEN LA VICTORIA

El trabajo oportuno de Serenazgo permitió sofocar un incendio que se registró en una vivienda situada en el pueblo joven La Victoria.

El hecho ocurrió a las 10.00 de la mañana de hoy, cuando el propietario, Hilario Lara Ayala (72), advirtió el fuego en el interior de su inmueble situado en el pasaje Amazonas, Mz. T, Lote 28.

El hombre inmediatamente pidió auxilio a sus vecinos, quienes se comunicaron con los serenos para que los ayuden a apagar el fuego, que se habría generado en un domicilio contiguo, cuyo dueño estaba quemando basura en su patio.

El personal de Serenazgo se sumó al trabajo con los bomberos y los policías para apagar el fuego. Felizmente, solo hubo daños materiales. El trabajo articulado entre serenos, bomberos y agentes policiales fue determinante para evitar una tragedia mayor.

NOTA DE PRENSA 233-2023/UII-MPS

PRIMERA FERIA VOCACIONAL EDUCATIVA 2023, ORGANIZADA POR LA COMUNA PROVINCIAL, PERMITE A ESTUDIANTES ELEGIR SU CARRERA PROFESIONAL

La Municipalidad Provincial del Santa, a través de la Gerencia de Educación, Cultura y Turismo, realizó la Feria Vocacional Educativa 2023, actividad que tuvo como finalidad ayudar a los estudiantes de los últimos grados de secundaria a elegir una carrera profesional.

La Feria Vocacional Educativa 2023 se desarrolló los días 27, 28 y 29 en las instalaciones del segundo pabellón de la Biblioteca Municipal César Vallejo, contando con la participación de los diferentes centros educativos de la provincia. También se ofrecieron charlas de orientación vocacional y entrega de souvenirs a los estudiantes.

Por disposición del alcalde provincial, Ing. Luis Gamarra Alor, la comuna provincial se convirtió en la primera en ofrecer esta guía de orientación vocacional, en beneficio de los estudiantes.

“Esta actividad es una suma de esfuerzos entre varias instituciones, para buscar orientar a nuestros estudiantes, en especial de 4° y 5° de secundaria, para que puedan realizar una elección vocacional adecuada, consciente, libre y responsable”, manifestó la gerente de Educación, Cultura y Turismo, Jessica Haro Salazar.

LECTURA

BIBLIOTECA

NOTA DE PRENSA 234-2023/UII-MPS

SERENAZGO AUXILIA A CONDUCTOR QUE RESULTÓ HERIDO, TRAS SER ATROPELLADO POR COMBI EN LA AVENIDA PARDO

El personal de Serenazgo socorrió a un hombre de 50 años que fue atropellado por una combi, cuando se encontraba arreglando su vehículo en la vía pública.

El hecho ocurrió a las 9.40 de la mañana de hoy en la avenida Pardo, cerca de la cevichería Cielo Azul. Yraldo Rodolfo Torres Burillo (50) se encontraba arreglando su unidad, pero inesperadamente un carro combi pasó cerca de él, empujándolo y dejándolo tendido en la pista.

El chofer de la combi no se habría percatado del accidente y continuó su ruta. Los pobladores que advirtieron el hecho solicitaron el apoyo de los serenos, quienes acudieron para brindar los primeros auxilios a la víctima y llevarlo a una clínica local.

El médico del centro clínico diagnosticó policontuso por accidente de tránsito y descartó fracturas. Luz Llaure Ferrel (47), familiar de Torres Burillo, visitó Torres Burillo y agradeció al personal de Serenazgo por el apoyo.

SEREN
SERENAZG

NOTA DE PRENSA 235-2023/UII-MPS

COMUNA PROVINCIAL REALIZARÁ REMODELACIÓN DEL PUENTE PEATONAL DEL TERMINAL TERRESTRE, PERO ANTES CORREGIRÁ LA PARTE TÉCNICA DE LA CIMENTACIÓN

La Municipalidad Provincial del Santa realizará la remodelación del puente peatonal que conduce al Terminal Terrestre de Chimbote, pues su infraestructura, de más de 20 años de antigüedad, está deteriorada y es un riesgo para los transeúntes que lo utilizan a diario.

El titular de la Gerencia de Infraestructura de la comuna provincial, Ing. Héctor Falcón Jara, aseguró que este proyecto de todas maneras se realizará. Sin embargo, viene siendo mejorado, sobre todo en la parte técnica de la cimentación.

“La gestión anterior dejó el diseño, pero estamos complementándolo porque luego de realizar la verificación del estudio de suelo hemos visto errores en lo que es la cimentación Hay una especie de rampas para discapacitados y eso va unidos a unas columnas que necesitan pilotes, pero resulta que la cimentación se ha considerado a baja profundidad, entonces, hay que mejorar eso para que no vaya a colapsar la estructura”, explicó el ingeniero.

El funcionario edil remarcó que es necesario corregir el proyecto para evitar acciones legales en contra de la comuna, tal como sucedió con la obra de la construcción del puente peatonal situado en la avenida Pardo, a la altura del mercado La Perla (de la gestión anterior) la cual está en proceso de arbitraje.

“Esa obra ha tenido problemas de cimentación. Se resolvió el contrato y está en arbitraje, igual fue por un tema de deficiencia en la cimentación. El contratista advirtió esa deficiencia, la entidad no reaccionó a tiempo y el contratista resolvió el contrato. Al margen de ello, vamos a reformular el expediente técnico y lanzar nuevamente ese proyecto. Por eso, no queremos que suceda lo mismo en el puente de El Chimbador, donde hemos detectado errores en la cimentación. Allí es una zona pantanosa, por lo que necesita una cimentación especial”, puntualizó Falcón Jara.

CHIMBOTE CIUDAD DE

NOTA DE PRENSA 236-2023/UII-MPS

FERIA MUNICIPAL ITINERANTE AHORREMOS EN EL BARRIO, PROMOVIDA POR LA COMUNA PROVINCIAL, INICIA ESTE SÁBADO EN EL CAMPO DEPORTIVO EL NÁUTICO DE MIRAFLORES ALTO

La Municipalidad Provincial del Santa, a través de la Gerencia de Desarrollo Económico, pone al alcance de la población la Feria Municipal Itinerante Ahorremos en el Barrio, con el objetivo de que la población pueda adquirir productos frescos y a precios módicos provenientes del Valle de Santa.

El punto de partida de la Feria Municipal Itinerante Ahorremos en el Barrio es el pueblo joven Miraflores Alto, donde se instalarán los puestos de venta en el complejo deportivo El Náutico, para la atención al público los días sábado 1 y domingo 2 de abril, de 8 a.m. hasta la 1 de la tarde.

“Se pondrá a disposición de la ciudadanía variedad de frutas, cereales, verduras, legumbres, tubérculos y una sección especial de lácteos. Hemos coordinado con los productores para que participen ofertando a los consumidores los productos agropecuarios a precios que redunden en un sólido ahorro”, informó el gerente de Desarrollo Económico de la comuna provincial, Jorge Luy Gallardo.

La actividad que promueve la municipalidad, por disposición del alcalde, Ing. Luis Gamarra Alor, beneficiará no solo a los vecinos de Miraflores Alto, sino también a los moradores de pueblos cercanos que quieran comprar los productos de primera necesidad.

“La municipalidad hace todo lo posible por vincular al sector productivo con el consumidor, en una simbiosis de beneficio mutuo. Promovemos una sana economía familiar y comercial”, puntualizó el funcionario edil, recalcando que Ahorremos en el Barrio continuará en otras fechas en más pueblos de Chimbote.

NOTA DE PRENSA 237-2023/UII-MPS

LAS CALLES DEL JIRÓN TUMBES TIENEN UN NUEVO ROSTRO, GRACIAS A LA GESTIÓN DEL ALCALDE PROVINCIAL LUIS GAMARRA ALOR

Tuvieron que pasar más de dos años para que el jirón Tumbes tenga un nuevo rostro, gracias a la gestión del alcalde de la Municipalidad Provincial del Santa, Ing. Luis Gamarra Alor.

En efecto, la administración del burgomaestre provincial, en su objetivo de ordenar la ciudad, hizo cumplir la ordenanza municipal 008-1998 que prohíbe la instalación de paradas, mercadillos, ferias y/o centro de comercialización informal dentro del casco urbano y zonas adyacentes.

En base a esa normativa, la comuna provincial desalojó a los comerciantes informales que se habían asentado en la tercera, cuarta y quinta cuadra de este céntrico jirón, lo que ocasionaba la obstaculización de la vía peatonal y vehicular.

La imagen de antes del jirón Tumbes, con aglomeración de gente, basura y puestos de venta de ropa que impedían el normal tránsito, ahora dista mucho de lo que es ahora: una calle limpia, pintada, señalizada y ordenada para la población.

“Estamos ordenando la ciudad paulatinamente, en todos los lugares donde haya que hacerlo. En el caso del jirón Tumbes, la municipalidad hizo cumplir la ordenanza 008-1998. Seguiremos trabajando para el beneficio de la población”, remarcó el alcalde provincial.

La población respaldó la decisión de la primera autoridad provincial, así como los representantes de la Fiscalía, I.E. Ruso, Serpost, Oficina de Migraciones, dirigentes de mercados colindantes, entre otros, pues eran los afectados colaterales de la presencia de los negociantes informales que, también, ocupaban parte del jirón Espinar.

“Ya era hora que se ponga orden en jirón Tumbes. No se podía cruzar la calle en esas condiciones. Gracias al alcalde que puso orden acá”, expresó un morador de la zona.

El ingeniero Luis Gamarra Alor dialogó con los comerciantes y les ofreció reubicarlos temporalmente en dos terrenos, pero ellos nunca aceptaron esta alternativa de solución.

Es necesario indicar que la municipalidad, también, retiró a un grupo de vendedores ambulantes de pescado que ocupaba las calles colindantes al centro cívico.

NOTA DE PRENSA 238-2023/UII-MPS

ALCALDE PROVINCIAL IMPONDRÁ EL PRINCIPIO DE AUTORIDAD PARA SEGUIR ORDENANDO LA CIUDAD Y ESPERA EL RESPALDO DE LOS REGIDORES

El alcalde de la Municipalidad Provincial del Santa, Ing. Luis Gamarra Alor, remarcó que impondrá el principio de autoridad para continuar ordenando la ciudad y liberar a Chimbote del comercio informal.

Así lo dijo la autoridad provincial, tras el pedido planteado en la sesión ordinaria del Concejo Municipal por el regidor Felipe Mantilla Gonzales, quien felicitó la intervención del alcalde en el desalojo de los comerciantes informales del jirón Tumbes.

No obstante, Mantilla Gonzáles solicitó que este mismo trabajo edil se realice en otras zonas críticas que merecen la atención de la municipalidad, en el marco de un Estado de derecho.

El burgomaestre provincial aseguró que continuará en esa línea del ordenamiento de Chimbote, por lo que está dialogando con otros comerciantes ambulantes para buscar soluciones y poder reubicarlos.

La autoridad provincial se amparó en la ordenanza municipal 008-1998 que prohíbe la instalación de paradas, mercadillos, ferias y/o centros de comercialización informal dentro del casco urbano y zonas adyacentes.

“Paulatinamente vamos poniendo orden en el casco urbano y las demás avenidas principales de Chimbote. Yo estuve como regidor cuando fue el desalojo de los comerciantes El Progreso y sé lo que se debe hacer. Sé lo que es imponer el principio de autoridad, entonces, quiero el apoyo de ustedes para poner orden. Ya se ha conversado con los ambulantes de El Progreso, se instaló la mesa técnica de diálogo. Vamos a conversar con los comerciantes que están dentro del estadio Manuel Gómez. Vamos a imponer el principio de autoridad, téngalo por seguro”, afirmó el alcalde para luego aprobarse el pedido por unanimidad.

Finalmente, el ingeniero Luis Gamarra Alor recalcó que su gestión no abandonará a los comerciantes, pues se les capacitará e incentivará para que puedan formalizarse.

NOTA DE PRENSA 239-2023/UII-MPS

COMUNA PROVINCIAL CAPACITA A INTERNOS DEL PENAL DE CAMBIO PUENTE SOBRE CÓMO FORMALIZAR SU EMPRENDIMIENTO Y VENDER SUS PRODUCTOS AL EXTERIOR

Como parte del proyecto Cárceles Productivas, la Municipalidad Provincial del Santa, con el apoyo de la Superintendencia Nacional de Aduanas y de Administración Tributaria (Sunat), capacitó a los internos del penal de Cambio Puente sobre cómo formalizar sus emprendimientos para que sus productos puedan venderse en el exterior.

El titular de la Subgerencia de Proyectos Productivos Mypes de la Gerencia de Desarrollo Económico, Econ. Juan Carlos Beteta Peralta, indicó que se busca fortalecer el tratamiento penitenciario y postpenitenciario, a través de la promoción y desarrollo de actividades productivas, que permitan lograr la reinserción laboral y contribuir a la resocialización de la población penitenciaria.

“El objetivo de la gestión del alcalde Luis Gamarra Alor es poder articular con otras instituciones para que apoyen en la formalización. En este caso, ha venido la Sunat para que muchos internos que vienen desarrollando actividades productivas puedan ser formales y que sus trabajos se vendan en el exterior”, declaró el funcionario edil.

Las capacitaciones realizadas hoy reconfirman el compromiso del alcalde provincial, Ing. Luis Gamarra Alor, por un Chimbote con oportunidades para todos.

“Hoy hubo una ronda de capacitaciones por parte de la Sunat en temas de formalización, en programas como ExportaFácil, y la municipalidad con el tema de mejoramiento de las finanzas personales. También se ha involucrado a otras empresas como Siderperú que ha donado los equipos de protección personal para los capacitadores”, puntualizó Beteta Peralta.

NOTA DE PRENSA 240-2023/UII-MPS

COMUNA PROVINCIAL MULTA A SUPERMERCADO MAKRO POR ARROJAR AGUAS SERVIDAS EN LA VÍA PÚBLICA

La Municipalidad Provincial del Santa sancionó con 1 UIT a la empresa Makro Supermayorista S.A. por arrojar sus aguas servidas en la vía pública.

La Gerencia de Gestión Ambiental intervino este establecimiento, situado en la manzana C, Lotes 4, 5, 6, 7 y 8 parcela 3 de la Zona Industrial Gran Trapecio.

La Gerencia de Gestión Ambiental, a través de Fiscalización Ambiental, impuso la papeleta de infracción administrativa por S/4950, de acuerdo al código de infracción que señala la prohibición de arrojar aguas servidas, basura, desperdicios y desmonte en la vía pública.

El gerente de Gestión Ambiental, Mag. Miguel Santa María Flores, advirtió que podrían clausurar este supermercado si sus propietarios persisten en arrojar aguas servidas en la vía pública.

NOTA DE PRENSA 241-2023/UII-MPS

CONCEJO MUNICIPAL APRUEBA CONVENIO ENTRE LA COMUNA PROVINCIAL Y LA BENEFICENCIA DE CHIMBOTE PARA SEGUIR APOYANDO A LOS ADULTOS MAYORES

El pleno del Concejo Municipal del Santa aprobó por unanimidad la celebración del convenio entre la Municipalidad Provincial del Santa y la Beneficencia Pública de Chimbote, con el objetivo de que se continúe con el apoyo a las personas adultas mayores que están albergadas en la Casa Refugio de la Mujer.

Este punto de la agenda de la sesión ordinaria de Concejo Municipal del Santa fue expuesto por el gerente general de la Sociedad de Beneficencia de Chimbote, José Calderón Castillo, quien recordó que el convenio data del 2020 y necesita ser modificado y renovado.

“El 2020 la municipalidad recogió a personas en estado de abandono, a los ancianos de la calle. Inicialmente, eran 25 y los habían llevado al estadio. A través de un convenio, la Beneficencia brindó un apoyo con los desayunos, almuerzos y cenas. El convenio sufrió modificaciones porque se firmó inicialmente en el momento de la pandemia y ahora estamos post pandemia. Actualmente, once ancianos siguen recibiendo la ayuda”, dijo Calderón Castillo.

Los regidores votaron a favor de la celebración del convenio y autorizaron al alcalde, Ing. Luis Gamarra Alor, la suscripción del mismo.

En ese sentido, la municipalidad continuará acogiendo a los once adultos mayores en la Casa Refugio de la Mujer y seguirá brindándoles asistencia médica. Mientras tanto, la Beneficencia de Chimbote los apoyará con el desayuno, almuerzo y cena.

NOTA DE PRENSA 242-2023/UII-MPS

EMPRESA DE TRANSPORTES DE PESCADO ES SANCIONADA POR LA COMUNA PROVINCIAL POR ARROJAR SANGUAZA EN LA CALLE

La empresa Mar Vird E.I.R.L fue multada por la Municipalidad Provincial del Santa porque un camión frigorífico de su propiedad fue sorprendido cuando arrojaba sanguaza de pescado en la vía pública.

El gerente de Gestión Ambiental de la municipalidad, Mag. Miguel Santa María Flores, informó que la unidad de placa Z1N-982 se desplazaba a la altura de la cuadra dos del jirón San Martín, del pueblo joven Florida Baja, cuando su personal advirtió la irregularidad.

Los trabajadores de la comuna solicitaron los documentos al chofer de la cámara de transporte de pescado, pero este se negó a identificarse.

Pese a ello, la Gerencia de Gestión Ambiental, a través de Fiscalización Ambiental, impuso la papeleta de infracción administrativa por S/1485 (30% de 1 UIT) por derramar el material contaminante en la vía pública.

“No se debe arrojar desperdicios o sanguaza a la vía pública. Invocamos a los propietarios de carros frigoríficos o volquetes a evitar este tipo de acciones en contra del medioambiente y la salud de la población”, declaró el gerente de Gestión Ambiental, Mag. Miguel Santa María Flores.

NOTA DE PRENSA 243-2023/UII-MPS

INTEGRANTES EL COPROSEC EXHORTAN A GOBIERNOS LOCALES A PRESENTAR RELACIÓN DE SUS OBRAS PARA PREVENIR CONFLICTOS RELACIONADOS A LA ACTIVIDAD DE CONSTRUCCIÓN CIVIL

Los integrantes del Comité Provincial de Seguridad Ciudadana (Coprosec) del Santa acordaron que se pida a los gobiernos locales

la información de las obras en curso y que participen en actividades de prevención de conflictos con la finalidad de identificar ilícitos penales en obras públicas y delitos relacionados a la actividad de construcción civil.

El alcalde de la Municipalidad Provincial del Santa, Ing. Luis Gamarra Alor, en su condición de presidente del Coprosec, lideró la sesión ordinaria en la que este tema fue abordado por la coordinadora de la Oficina Defensorial de Chimbote, Roslin Villanueva Ramírez, y el jefe de la División Policial (Divpol) Chimbote, coronel Juan León Pairazamán.

La defensora expresó su preocupación, pues en la última mesa de trabajo de prevención con la Diretra “se ha reunido con los gremios de construcción civil y los problemas subsisten” es por eso que pidió que los gobiernos locales presenten la “ejecución de las obras” en sus sectores.

Por su parte, el coronel Juan León Pairazamán hizo un informe de su trabajo y también recalcó la necesidad de que las autoridades presenten esa información. Afirmó que la comuna provincial ya lo presentó.

Por eso, acordaron solicitar a los gobiernos locales de la provincia del Santa que participen en la reunión de prevención de conflictos en obras de construcción civil convocada por la Diretra en la próxima sesión del 12 de abril a las 10.00 a.m. y que presenten la relación de sus obras en ejecución.

Otros de los puntos aprobados destacan la recuperación de los espacios públicos de las cuatro primeras cuadras de la avenida Buenos Aires, capacitación a los serenos sobre el uso de armas no letales y el apoyo al centro poblado Cambio Puente con más seguridad en su zona.

COMITÉ
PROVINCIAL DE
SEGURIDAD
CIUDADANA

NOTA DE PRENSA 244-2023/UII-MPS

COMUNA PROVINCIAL IMPIDE REALIZACIÓN DE EVENTO DEPORTIVO EN COMPLEJO HIDRANDINA POR INFRINGIR NORMAS EDILES Y NO CONTAR CON LA AUTORIZACIÓN

La Municipalidad Provincial del Santa (MPS), con el apoyo de la Fiscalía y la Policía Nacional del Perú, impidió la realización de un evento deportivo en el complejo Hidrandina porque sus organizadores infringieron las normas ediles.

El certamen futbolístico fue anunciado como un torneo relámpago, en donde iban a participar los exjugadores José Luis “Puma” Carranza, Alfonso “Puchungo” Yáñez, Waldir Sáenz, Miguel “Conejo” Rebosio y José “Pocholo” Hernández; sin embargo, no contaban con que la Subgerencia de Comercialización de la MPS iba a intervenir.

El certamen deportivo, organizado por Eduardo Alfonso Santillán Ortíz de Villate y auspiciado por Cevichería Las Maruchitas, anunciaba, también, la presencia del grupo de cumbia Los Ronish.

La titular de la Comercialización de la comuna, Elizabeth Coronel indicó que está vigente la ordenanza municipal 006-2014, en la que se señala la prohibición del consumo y venta de licor en este tipo de eventos.

El contingente multisectorial intervino el local y comprobó la venta de licor y la generación de contaminación sonora, además de que los organizadores no contaban con los respectivos permisos.

La acción, en favor del orden y seguridad, también contó con la presencia de Fátima López Guerrero, coordinadora provincial de la Junta Vecinal de la provincia del Santa.

Las autoridades hicieron cumplir lo que establece la normativa, pues, para todo evento que congregue asistencia masiva de público, se debe contar con la autorización correspondiente, certificado de Defensa Civil, control de ingreso y salida del público. Las autoridades confiscaron las botellas de licor e impusieron multas a los transgresores.

Barrul
Barrul
Barrul

NOTA DE PRENSA 245-2023/UII-MPS

COMUNA PROVINCIAL CELEBRA EL DIA MUNDIAL DE CONCIENCIACIÓN SOBRE EL AUTISMO EN EL VIVERO FORESTAL CON EL LEMA "ROMPIENDO BARRERAS, UNIENDO CORAZONES"

Con el lema "Rompiendo barreras, uniendo corazones”, la Municipalidad Provincial del Santa, a través de la Oficina Municipal de Atención a las Personas con Discapacidad (Omaped), realizó esta mañana una actividad de esparcimiento en el Vivero Forestal de Chimbote al conmemorarse el Día Mundial de Concienciación sobre el Autismo.

La actividad contó con la participación del niño símbolo "Jackson José", quien asistió en compañía de su madre a la reunión de esparcimiento convocada por el Equipo Funcional de la Omaped.

Con la finalidad de romper la barrera del prejuicio y uniendo el corazón de los niños y adolescentes, un grupo de niños y adolescentes del club de Conquistadores de la IASD asistió al centro de recreación para desarrollar la actividad

Los participantes, al término del evento, pudieron degustar de los bocaditos y refrescos preparados por el equipo de la Omaped de la comuna provincial.

La responsable de Omaped, Lic. Laura Cuadra Lara, saludó la participación de los niños y adolescentes que se sumaron a la actividad por el Día del Niño Autista, ya que el mensaje de "Rompiendo la barreras, uniendo corazones" pudo calar en la comunidad.

Finalmente, recordó a la población en general que cuenta con algún familiar o conocido con alguna discapacidad física o sensorial, puede acercarse a la oficina de la Omaped donde podrá ser registrado y podrá acceder a los beneficios que por ley les corresponde.

AUTISMO

NOTA DE PRENSA 246-2023/UII-MPS

PROFUNDA REFLEXIÓN POR SEMANA SANTA Y RESPETO POR LOS SÍMBOLOS PATRIOS EN EL IZAMIENTO DEL PABELLÓN NACIONAL REALIZADO EN LA PLAZA MIGUEL GRAU

Tras semanas difíciles debido a las lluvias y huaicos que azotaron nuestra provincia, la ceremonia de izamiento del Pabellón Nacional, Bandera de la Ciudad y Bandera de la Paz volvió por todo lo alto en la Plaza Miguel Grau (ex Plaza 28 de Julio), donde las autoridades hicieron una profunda reflexión a propósito de la celebración de la Semana Santa y demostraron patriotismo y respeto por nuestros símbolos patrios.

La regidora Patricia Villarreal Paredes, en representación del alcalde de la Municipalidad Provincial del Santa, Ing. Luis Gamarra Alor, realizó un balance de las acciones que emprendió la comuna para enfrentar la situación de emergencia y llevar apoyo a la población damnificada.

La ceremonia contó, además, con la participación del gerente municipal, Abg. Joe Terrones Rodríguez; capitán de corbeta, Pedro Gonzales Suitcovich, representante de la Marina de Guerra del Perú; alférez de la PNP, Carlos Orellana Lauz; gerente de Gestión Ambiental, Mag. Miguel Santa María.

Asimismo, con la presidenta de la Asociación Carcelaria Líderes al Servicio de la Comunidad, Juanita Rojas Barrionuevo; párroco de la iglesia San Carlos Borromeo, Santos Fuentes Ortiz; gerente de Seguridad Ciudadana, capitán (r) Carlos Robles Benites; y el personal de Serenazgo, Dina Cruz Manrique. La subprefecta de la provincia del Santa, Dayci Bautista Huamán, no asistió al izamiento.

“Tan pronto como empezó la situación de emergencia, el personal de la municipalidad provincial inició acciones para enfrentar la situación. Hemos estado presentes en la defensa ribereña de los ríos Santa, Nepeña, Lacramarca y en otros puntos críticos de la provincia como Moro, Huambacho y Pampa Dura, solo por citar unos ejemplos”, mencionó la concejal.

La autoridad recalcó que se llevó ayuda humanitaria y agua potable, con el apoyo de brigadas, a las familias que habitan en los lugares más apartados de la provincia, que son las más vulnerables y las que han sido más afectadas.

“En el marco de esta Semana Santa, pido la bendición del Divino Hacedor para que nos ilumine en el empeño de seguir trabajando por el bienestar de Chimbote y la provincia del Santa”, puntualizó la regidora Patricia Villarreal Paredes.

Vale indicar que el personal de las gerencias de Gestión Ambiental, Desarrollo Urbano, así como de la Subgerencia de Limpieza Pública y la Unidad de Participación Vecinal también participó del izamiento.

Los moradores de los pueblos de Florida Baja y Ampliación Lomas del Cono Norte, igualmente, dijeron presente en la ceremonia.

NOTA DE PRENSA 247-2023/UII-MPS

SERENAZGO BRINDA APOYO A VIGILANTE DE TIENDA DE AUTOS AL QUE UNOS DELINCUENTES, EN MENOS DE CINCO MINUTOS, LE HABÍAN ROBADO SU MOTOTAXI

El personal de Serenazgo brindó apoyo a un vigilante de la tienda de autos BMotors, al que unos ladrones, en menos de cinco minutos, le robaron su mototaxi que había estacionado en el frontis de su centro de labores, situado en la avenida Enrique Meiggs.

El propietario del vehículo menor, identificado con el nombre de Luis Fernando Valverde Ramos, contó que había ingresado a los servicios higiénicos de su trabajo, al promediar las 6.20 a.m. de hoy, y que no habían pasado ni siquiera cinco minutos cuando se percató que su unidad, de placa B1-8405 color azul, ya no estaba.

Asustado, inmediatamente salió para saber qué es lo que había pasado, pero grande fue su sorpresa al ver que unos delincuentes se llevaban su vehículo. El vigilante no pudo seguirlos porque no podía abandonar la tienda.

Preocupado, el hombre pidió el apoyo al personal de Serenazgo, que rápidamente montó al patrullaje para encontrar a los delincuentes. Sin embargo, el operativo no tuvo éxito.

Serenazgo reportó el hecho a la Policía Nacional del Perú para que realicen las investigaciones del caso. Se esperan las imágenes de las cámaras de videovigilancia de la tienda de autos.

NOTA DE PRENSA 248-2023/UII-MPS

ALCALDE PROVINCIAL SE COMPROMETE A EJECUTAR LA OBRA DEL CENTRO RECREACIONAL TURÍSTICO DE CAPELLANÍA EN EL DISTRITO DE NEPEÑA

El alcalde de la Municipalidad Provincial del Santa, Ing. Luis Gamarra Alor, recibió la visita del burgomaestre del distrito de Nepeña, Manuel Figueroa Laos, quien le pidió atender sus pedidos relacionados a obras de infraestructura.

Figueroa Laos acudió al ingeniero Gamarra Alor para solicitarle la intervención de la comuna provincial para que ejecute la obra del centro recreacional turístico en el centro poblado de Capellanía, con el objetivo de fomentar el turismo y la gastronomía en esta parte de la provincia y de todo el Valle de Nepeña.

El compromiso del alcalde Gamarra Alor es que la comuna provincial se encargará de la elaboración del perfil y expediente técnico, además, de la ejecución de la obra.

La primera autoridad de la provincia, junto al equipo técnico de la Gerencia de Infraestructura, realizará pronto la visita in situ al lugar;

que es la puerta de entrada al monumento arqueológico de Pañamarca.

Manuel Figueroa Laos agradeció la predisposición del alcalde provincial por atender las necesidades de los distritos.

NOTA DE PRENSA 249-2023/UII-MPS

DEMUNA BRINDA CHARLA DE SENSIBILIZACIÓN A LOS PADRES Y MADRES DE LOS NIÑOS TRABAJADORES DE LA CALLE CON LA FINALIDAD DE ERRADICAR EL TRABAJO INFANTIL

El personal de la Defensoría Municipal del Niño y el Adolescente (Demuna) de la Municipalidad Provincial del Santa (MPS) ofreció hoy un taller de sensibilización dirigido a los padres y madres de familias de los niños trabajadores de la calle, con el objetivo de erradicar de raíz el trabajo infantil.

El subgerente de la Demuna, Abg. Santos Santisteban Villacorta, informó que participaron más de 50 padres y madres de familia de diversos distritos de la provincia, tras la invitación realizada por los representantes del Programa Integral Nacional para el Bienestar Familiar (Inabif)

El evento se realizó en las instalaciones del Centro Cultural Centenario y tuvo como capacitadores al profesor Wilmer Llanto Malaspina, el psicólogo Jesús Tejada, ambos integrantes de la Demuna, y una abogada.

“El Inabif, a través de su programa Educadores de la Calle, invitó a la Demuna para dar la charla sobre pautas de crianza para fortalecer el vínculo de las niñas, niños y adolescentes. Se buscó concientizar a los padres para que no expongan a sus hijos al trabajo en las calles”, dijo el subgerente de la Demuna, Abg. Santos Santisteban Villacorta.

NOTA DE PRENSA 250-2023/UII-MPS

TALLER DE CREMOLADA, PALETA Y CHUPS, ORGANIZADO POR LA COMUNA PROVINCIAL, REUNIÓ A MÁS DE 90 PERSONAS EN EL TRAPECIO

La Municipalidad Provincial del Santa, a través de la Gerencia de Educación, Cultura y Turismo, realizó con éxito el taller de emprendimiento productivo de elaboración de cremolada, paleta y chups al cual asistieron más de 90 personas.

El taller fue gratuito y estuvo a cargo de la responsable de Educación y Ciudadanía, María Luisa Salgado Arroyo. La actividad se desarrolló en el complejo deportivo Santa Elena de la urbanización El Trapecio y fue en coordinación con los dirigentes del lugar.

Asimismo, la gerente de Educación, Cultura y Turismo, Jessica Haro Salazar, manifestó que el taller productivo de elaboración de cremolada, paleta y chups tiene como fin adquirir y desarrollar conocimientos, habilidades y aptitudes para el mundo productivo laboral de los participantes que en su mayoría son amas de casa y buscan generar nuevos ingresos para ayudar en los gastos del hogar.

NOTA DE PRENSA 251-2023/UII-MPS

COMUNA PROVINCIAL ADVIERTE QUE GESTIÓN ANTERIOR OTORGÓ LICENCIAS IRREGULARES PARA CONSTRUCCIONES DENTRO DE LA ZONA DEL PARQUE METROPOLITANO Y HUMEDALES DE VILLA MARÍA Y TOMARÁ ACCIONES LEGALES

La Municipalidad Provincial del Santa, a través de la Gerencia de Desarrollo Urbano, advirtió que la gestión anterior entregó de manera irregular licencias de construcción para la instalación de cercos de material noble dentro de la zona del Parque Metropolitano, sin respetar el plan específico y parámetros urbanísticos para dicho sector.

Así lo reveló la titular de la Gerencia de Desarrollo Urbano, Arq. Guiliana Ayala Zavaleta, en la reunión que sostuvo con la Gerencia de Gestión Ambiental, el representante del Servicio Nacional Forestal y de Fauna Silvestre (Serfor) para tomar acciones frente al cercado de extensas áreas en el Parque Metropolitano, cerca de los sectores de Villa María, Primero de Mayo, Santa Ángela, que colindan con el río Lacramarca.

“Nos hemos reunido para definir las acciones inmediatas con respecto a las construcciones ilegales que existen. Además, se ha podido constatar el relleno de áreas intangibles en el Parque Metropolitano por parte de grandes empresas, a las que ya se les aplicó la sanción correspondiente, debiendo continuar el trámite ante la Fiscalía. El año pasado la gestión anterior otorgó licencias de cerco perimétrico de manera irregular las cuales están siendo revisadas por el área legal de la municipalidad”, indicó Ayala Zavaleta.

Por su parte, el jefe del Serfor de la provincia, Miguel Castillo Ordinola, afirmó que entregará toda la información que tiene su representada a la nueva administración edil para que accionen legalmente contra los que resulten responsables por la afectación a la zona intangible.

Castillo Ordinola consideró que se debe proteger, recuperar los humedales y realizar el saneamiento físico legal de esta zona para evitar futuras construcciones, arrojo de residuos o incendios que solo conlleva a la degradación del ecosistema.

“Vamos a trabajar con las informaciones que maneja cada institución para agilizar la recuperación de algunos sectores como Primero de

Mayo, donde están invadiendo de forma ilegal. Vamos a nutrir a la nueva gestión con documentación para que puedan parar el tema del uso de las áreas y con eso hacer las acciones legales y delimitar lo que son las competencias", puntualizó Miguel Ordinola, agregando que los que están invadiendo los humedales son empresarios industriales con capacidad adquisitiva.

El 14 de abril habrá una nueva reunión entre la comuna provincial, Serfor y otras instituciones para poner un alto a las construcciones ilegales en el área intangible del parque Metropolitano.

NOTA DE PRENSA 252-2023/UII-MPS

AGENTES DE SEGURIDAD CIUDADANA BRINDAN APOYO A SEPTUAGENARIA QUE PRESENTABA PROBLEMAS PARA RESPIRAR

Los agentes de Seguridad Ciudadana auxiliaron rápidamente a una anciana que presentaba problemas de respiración como consecuencia de la penosa enfermedad que padece.

El personal acudió inmediatamente al llamado de emergencia de la familia de María Clotilde Malca de Vidaurre (77 años), quien se encontraba en su habitación de su domicilio situado en el pueblo joven Miraflores Alto.

De acuerdo a la información de los enfermeros de la ambulancia de Seguridad Ciudadana, la septuagenaria tenía una saturación de 87/43, problemas al respirar y retención de líquido en ambas piernas.

En compañía de su hija Roxana Vidaurre, la paciente fue trasladada al hospital La Caleta, siendo atendida por el médico Pulido en el área de Tópico de Emergencia.

Vale recordar que los agentes de Seguridad Ciudadana están al servicio de la población las 24 horas del día mediante el número celular de la base central 914782677.

NOTA DE PRENSA 253-2023/UII-MPS

ALCALDE PROVINCIAL SE COMPROMETE A EJECUTAR OBRA DE PARQUES EN EL PUEBLO JOVEN LA VICTORIA

El alcalde de la Municipalidad Provincial del Santa, Ing. Luis Gamarra Alor, gestionará y ejecutará los proyectos de creación de tres parques en el pueblo joven La Victoria.

Ese es el compromiso que asumió la autoridad provincial, luego de reunirse con los dirigentes de este pueblo porteño que tiene más de 50 años de creación.

“El alcalde se comprometió en ayudarnos en la gestión, le hemos presentado los documentos, y de inmediato se comunicó con sus funcionarios para poner en marcha nuestro pedido sobre tres parques, pues actualmente estos espacios son pura tierra”, declaró Pamela Blas, secretaria general de La Victoria.

La dirigente recordó que cuando el ingeniero Gamarra Alor fue gobernador regional ejecutó la obra de pistas y veredas en La Victoria, por lo que confían en que ahora será igual.

Asimismo, el burgomaestre se comprometió a atender el problema de la basura, instalar un semáforo y coordinar el uso de los campos deportivos del sector.

NOTA DE PRENSA 254-2023/UII-MPS

ALCALDE PROVINCIAL SE COMPROMETE A GESTIONAR Y EJECUTAR PROYECTOS DE LOS COMERCIANTES DE LOS MERCADOS LA PERLA Y CAMINO REAL

El alcalde de la Municipalidad Provincial del Santa, Ing. Luis Gamarra Alor, se comprometió con los comerciantes de los mercados La Perla y de Camino Real a gestionar y ejecutar sus proyectos de formalización tras la reunión que sostuvieron hoy por la mañana.

La autoridad provincial afirmó que apoyará a los comerciantes del Mercado La Perla en el saneamiento físico legal de sus terrenos, con el objetivo de que ofrezcan un mejor servicio a la población.

“La finalidad de mejorar nuestras áreas comerciales, contar con los servicios básicos y brindar un mejor servicio a las más de tres mil personas que diariamente ingresan a nuestro mercado”, declaró el presidente del Mercado La Perla, Paulino Ramos.

El burgomaestre de la provincia, a la vez, tomó nota del pedido de la Asociación de Comerciantes del Mercado Camino Real y dio su palabra para ayudarlos en la culminación del proyecto de construcción de su centro de abastos.

“El alcalde nos ha prometido ayudar para poder concluir el proyecto. Lógicamente, nos está poniendo algunas condiciones que nosotros podamos cumplir para que sea un mercado moderno”, manifestó Santiago Villanueva Ruiz, presidente de la Asociación de Comerciantes del Mercado Camino Real.

Los dirigentes agradecieron la predisposición del alcalde provincial por escucharlos y comprometerse a gestionar sus proyectos. “Estamos muy agradecidos con el alcalde por esta oportunidad de recibirnos y atender nuestras necesidades”, dijeron.

NOTA DE PRENSA 255-2023/UII-MPS

COMUNA PROVINCIAL MULTA A NEGOCIO AVÍCOLA DEL MERCADO LA PERLA POR VENDER HUEVOS EN ESTADO DE DESCOMPOSICIÓN

La Municipalidad Provincial del Santa multó con S/495 a un negocio avícola del Mercado La Perla por vender huevos en estado de descomposición.

La Gerencia de Gestión Ambiental intervino este establecimiento, que es administrado por Edwin Miranda Montoya, situado en el interior del concurrido centro de abastos.

La Gerencia de Gestión Ambiental, a través de Salud Pública, impuso la papeleta de infracción administrativa, de acuerdo al código de infracción que señala la prohibición de vender productos alimenticios o fruta en descomposición y/o en mal estado o con presencia de cuerpos extraños.

El gerente de Gestión Ambiental, Mag. Miguel Santa María Flores, contó que el personal de Salud Pública de la comuna realizó el análisis de los huevos de pollo y comprobó su estado de descomposición.

“Una señora había comprado los huevos y estos estaban en mal estado, por lo que denunció el hecho en la Red de Salud Pacífico Norte, que nos pasó la información a nosotros para intervenir. Por eso fuimos y vimos gran cantidad de moscas y huevos con un olor a podrido. Llevamos huevos de cinco jabas, los cuales estaban a la venta, al laboratorio del Centro Médico Municipal y se comprobó los huevos estaban alterados”, explicó el jefe de Salud Pública, Ing. Jorge Bayona Guio.

Tras confirmarse que los huevos no estaban aptos para el consumo humano, la comuna procedió a imponer la sanción. Además, en común acuerdo con el administrador del puesto de venta de huevos, se procedió a la inmovilización y destrucción del producto.

En su defensa, Miranda Montoya mostró el certificado sanitario de su proveedor, la empresa avícola Agronegocios L&S S.A.C. cuya sede está en Trujillo, que señala que sus aves en producción de huevos están “libres de cualquier enfermedad infectocontagiosa” y que fueron supervisados por Senasa. El documento tiene fecha del 1 de abril de 2023.

NOTA DE PRENSA 256-2023/UII-MPS

COMUNA PROVINCIAL SANCIONA A CHATARRERÍA POR OCUPAR LA VÍA PÚBLICA CON RESIDUOS METÁLICOS EN LA AVENIDA MEIGGS

La Municipalidad Provincial del Santa multó con S/495 a la Chatarrería El Chatarrón por colocar su chatarra en la vía pública, lo que ocasionada la obstrucción de la calle y la proliferación de ratas en la zona.

La Gerencia de Gestión Ambiental intervino este establecimiento, situado la avenida Enrique Meiggs N° 1591 en el pueblo joven Miraflores Alto, tras advertir el hecho por su personal.

La Gerencia de Gestión Ambiental impuso la papeleta de infracción administrativa por S/495, de acuerdo al código de infracción D4-018, que señala la prohibición tener chatarra en la vía pública.

El gerente de Gestión Ambiental, Mag. Miguel Santa María Flores, dijo que el propietario del local deberá de proceder con el retiro de los residuos metálicos. Caso contrario se le impondrá una nueva sanción por reincidente.

NOTA DE PRENSA 257-2023/UII-MPS

GESTIÓN DEL ALCALDE PROVINCIAL LOGRA QUE PLAN DE RECUPERACIÓN DE LA BAHÍA EL FERROL TENGA UN AVANCE DEL 80%

La gestión del alcalde de la Municipalidad Provincial del Santa, Ing. Luis Gamarra Alor, permitió que el Plan de Recuperación de la Bahía El Ferrol actualizado tenga, hasta la fecha, un avance del 80 %.

Hay que recordar que en enero de este año, el alcalde Gamarra Alor se reunió con la ministra del Ambiente, Albina Ruiz Ríos, y le pidió el avance del plan de descontaminación de la Bahía El Ferrol. Ese pedido ahora está rindiendo sus frutos.

La información fue revelada por el representante del Ministerio del Ambiente, en la reunión multisectorial entre los funcionarios de la comuna provincial, autoridades y sociedad civil organizada desarrollada hoy en la Biblioteca Municipal de Chimbote.

El titular de la Gerencia de Gestión Ambiental, Mag. Miguel Santa María Flores, señaló que el director general de Contaminación y Sustancias Tóxicas de la Dirección General Ambiental del Ministerio del Ambiente, Rubén Valencia, expuso el plan y su avance.

“Hay un avance del 80 % y existe el compromiso de que en la próxima reunión ellos presenten el avance al 100 %, con cifras y datos presupuestales. Para nosotros significa un logro que el Estado, a través del Ministerio del Ambiente, concretice este plan”, dijo el funcionario edil.

El plan consiste en el dragado de la bahía, recolección de los residuos, estudios de análisis de control de metales pesados, control de las aguas, estudio de las mareas, residuos que genera la actividad portuaria y los pasivos ambientales productos de la emanación de la industria pesquera y siderúrgica.

Adelantó que se reactivará la Comisión Ambiental Multisectorial, con el objetivo de que se materialicen proyectos por cada mesa técnica para que el plan de recuperación se concretice lo más rápido posible.

“Una vez definido el plan, el alcalde puede pedir el presupuesto, de acuerdo a las etapas. El 2012 hubo un presupuesto, pero quedó invalidado porque no se hizo más nada”, recalcó Santa María, quien luego acudió junto al representante del Ministerio del Ambiente a inspeccionar la bahía en la zona de la Florida Baja.

NOTA DE PRENSA 258-2023/UII-MPS

MUNICIPALIDAD PROVINCIAL DEL SANTA RINDE RECONOCIMIENTO PÓSTUMO A SEIS POLICÍAS MUNICIPALES QUE ESTUVIERON EN PRIMERA LÍNEA DE COMBATE CONTRA EL COVID 19

La Municipalidad Provincial del Santa rindió un homenaje y justo reconocimiento póstumo a seis extintos policías municipales que perdieron la vida en la primera línea de batalla contra la Covid-19.

La ceremonia se realizó en el Centro Cultural Centenario y fue el momento oportuno para destacar la sacrificada e invaluable labor que en vida realizaron Edgar Velásquez Peralta, Joselito Aguirre Blanquillo, Juan Rosas Arias, Henry Sánchez Retamozo, Geiner Barroso Arévalo y Luis Sánchez Castilla.

Ellos formaron parte de la primera línea de combate y su consigna consistió en mantener el orden público, controlando el comercio informal y mercados itinerantes.

En el cumplimiento de esta misión y, a pesar de las medidas de protección y los protocolos sanitarios, los miembros de la Policía Municipal estuvieron expuestos a toda clase de riesgos, dentro de ellos el contraer esta mortal enfermedad.

“Nos han dejado un gran legado, un ejemplo de lealtad con sus deberes y una demostración palpable de entrega hacia la comunidad. En esta gestión se reconoce a estos seis valerosos policías municipales. Era una deuda pendiente y hoy la honramos en esta ceremonia. Nada podrá aliviar el dolor de las familias, pero queremos que su ejemplo perdure en la memoria de todos”, manifestó el gerente municipal, Abg. Joe Terrones Rodríguez, quien representó al alcalde provincial, Ing. Luis Gamarra Alor.

Las familias de los policías municipales recibieron las condolencias de las autoridades y agradecieron el gesto de la actual administración edil.

MUNICIPALIDAD PROVINCIAL
DEL SANTA

NOTA DE PRENSA 259-2023/UII-MPS

MUNICIPALIDAD PROVINCIAL DEL SANTA Y AUTORIDADES COORDINAN ACCIONES PREVENTIVAS POR SEMANA SANTA

La Municipalidad Provincial del Santa coordinó con la Fiscalía de Prevención del Delito, Defensoría del Pueblo, Policía Nacional del Perú (PNP) y la Diócesis de Chimbote las acciones preventivas a tomar este viernes santo cuando la población acuda a la peregrinación al Cerro de la Juventud.

El sacerdote de la Diócesis, Jertzi Riofrío Ojeda, anunció que este viernes, a partir de las 7.00 a.m., se realizará la escenificación de la Pasión de Cristo en el Cerro de la Juventud,

En ese sentido, las autoridades acordaron realizar una inspección este jueves, desde la entrada del cerro hasta el santuario, para identificar puntos críticos que necesiten ser señalizados y ordenar por dónde deberá circular la comunidad.

Además, el personal de la Gerencia de Seguridad Ciudadana de la comuna provincial estará en permanente comunicación con la PNP

para realizar acciones conjuntas para velar por la seguridad de las personas asistentes al evento religioso.

El jefe de Gestión de Riesgo y Desastre, Ing. Agustín Ledesma Aguirre, recomendó a la población que acuda protegida con gorros, protector solar, con agua y lentes de sol.

Participaron de la reunión el fiscal de la Fiscalía de Prevención del Delito, Julio Rivera Jaco; la coordinadora de la Oficina Defensorial de Chimbote, Roslin Villanueva Ramírez; el sacerdote de la Diócesis, Jertzi Riofrío Ojeda; el jefe de Gestión de Riesgo y Desastre, Ing. Agustín Ledesma Aguirre; el jefe de la Gerencia de Seguridad Ciudadana, capitán (r) Carlos Robles Benites; y la representante de la Gerencia de Transportes de la comuna provincial.

NOTA DE PRENSA 260-2023/UII-MPS

ALCALDE PROVINCIAL SE COMPROMETE A EJECUTAR CONSTRUCCIÓN DE TRIBUNAS Y CAMERINOS EN EL ESTADIO SAN BARTOLO DEL DISTRITO DE SANTA

El deporte es una de las prioridades del alcalde de la Municipalidad Provincial del Santa, Ing. Luis Gamarra Alor. Por eso, se ha comprometido con los dirigentes de la Liga Deportiva Distrital de Fútbol de Santa en gestionar y ejecutar la construcción de modernas tribunas y camerinos en el estadio San Bartolo, primer escenario deportivo de ese distrito.

La autoridad de la provincia recibió la visita del presidente de la liga santeña, Frank Tinoco Hervias, quien le expuso la necesidad de mejorar la infraestructura de este importante recinto deportivo donde se juegan diversas etapas de la Copa Perú.

El ingeniero Gamarra Alor explicó a los dirigentes que lo que se debe hacer en este caso es un convenio tripartito entre la liga deportiva, Municipalidad de Distrital de Santa y la Municipalidad Provincial del Santa para poder cristalizar esta obra.

“Hemos venido para pedir al alcalde la construcción de tribunas y camerinos, pues otras gestiones han pasado, nos prometieron, pero no cumplieron, no hubo ningún apoyo. Solo tenemos un convenio, pero con la distrital. El alcalde nos explicó que podemos primero recurrir a la distrital y luego venir a la provincial para finiquitar el convenio para que puedan hacer las tribunas y camerinos”, dijo Frank Tinoco Hervias.

Tinoco Hervias, quien estuvo acompañado por Iván Arismendiz De la Cruz (secretario) y Wilman Olivo Pérez (normas técnicas), contó que las tribunas que pide tendrá una capacidad para dos mil personas. Actualmente, los estrados, que tiene el estadio, pueden albergar a solo 500 asistentes cómodamente sentados.

“Contamos con un grass natural y solicitamos tribunas para que se puedan jugar todos los campeonatos. El alcalde tiene toda la predisposición para ayudarnos y vamos a seguir sus consejos para hacer realidad esta obra”, manifestó Tinoco Hervias.

NOTA DE PRENSA 261-2023/UII-MPS

COMUNA PROVINCIAL ACTÚA OPORTUNAMENTE CON MAQUINARIA PARA LIMPIAR PALIZADA GENERADA POR HUAICO Y EVITAR EL DESBORDE DEL RÍO LACRAMARCA

El alcalde provincial del Santa, Ing. Luis Gamarra Alor, y su equipo de funcionarios actuaron rápidamente para retirar la maleza y palizada de las vigas del puente Lacramarca en la avenida Pardo, tras el huaico de grandes proporciones que pasó por el río alrededor de las 9.00 de la noche de hoy.

Una vez conocida la amenaza de huaico, los funcionarios de la comuna provincial se pusieron en alerta e inmediatamente, por disposición del alcalde provincial, enviaron una excavadora con brazo extensible para realizar trabajos de limpieza en el puente.

“La Municipalidad Provincial del Santa, con el ingeniero Gamara siempre a la cabeza, está solucionando los problemas. La población puede estar tranquila porque estamos con la maquinaria adecuada para garantizar que las cosas se hagan bien”, manifestó el gerente municipal, Abg. Joe Terrones Rodríguez.

Por su parte, el jefe de la Oficina Desconcentrada de Gestión del Riesgo de Desastre, Ing. Agustín Ledesma Aguirre, contó que el huaico se originó en los sectores de Lupahuari y Lacramarca Alta, tras las intensas lluvias que provocaron la activación de las quebradas.

“Ha sido un huaico que ha traído gran cantidad de maleza, por lo que oportunamente la municipalidad dispuso de una maquinaria para retirar los desechos para evitar que se colmate la palizada en las vigas”, declaró el funcionario edil.

Asimismo, el gerente de Infraestructura, Ing. Héctor Falcón Jara, aseguró que el equipo de funcionarios estará alerta en el río Lacramarca, para evitar que un posible desborde que afecte a los pueblos de Chimbote y Nuevo Chimbote.

NOTA DE PRENSA 262-2023/UII-MPS

COMUNA PROVINCIAL ATENDERÁ PEDIDO DE VENDEDORES DE DIARIOS SOBRE RECONSIDERACIÓN DE LA TASA DE PAGO ANUAL

El alcalde de la Municipalidad Provincial del Santa, Ing. Luis Gamarra Alor, evaluará el pedido de los integrantes de la Asociación de Canillitas Vendedores de Diarios y Revistas sobre la rebaja de la tasa anual por derecho de venta.

Acompañado del titular de la Gerencia de Desarrollo Económico de la comuna, Ing. Jorge Luy Gallardo, la autoridad provincial conversó con la secretaria general de los Canillitas, Cristina Ávila Rodríguez, quien expuso la problemática de sus asociados.

“Antes nos cobraban 169 soles, pero en la anterior gestión subieron a 550 soles y no es justo, por lo que hemos venido a hablar con el alcalde, nos ha escuchado y ha dicho que nos solucionará el problema”, declaró Ávila Rodríguez, agregando que 150 canillitas integran su asociación.

La primera autoridad de la provincia aseguró que los apoyará en su requerimiento, pero antes los Canillitas deberán de presentar un padrón actualizado, por intermedio de Desarrollo Económico.

NOTA DE PRENSA 263-2023/UII-MPS

PLAZA CÍVICA DE LA URBANIZACIÓN EL CARMEN LUCE UN NUEVO ROSTRO GRACIAS AL TRABAJO DE LA COMUNA PROVINCIAL

La furia de la naturaleza golpeó a todos en la provincia y en Chimbote. Sin embargo, poco a poco, poniendo cada uno su granito de arena, se puede salir adelante.

Ese es el caso de la población de la urbanización El Carmen, cuyas calles estuvieron inundadas y su plaza cívica estuvo cubierta por el agua de lluvia.

El apoyo de la Municipalidad Provincial del Santa, a través de la Gerencia de Gestión Ambiental, fue importante para, coordinadamente con la comunidad de El Carmen, recuperar este espacio público que ahora luce diferente, sin lodo, limpio, con sus áreas verdes ordenadas y bien pintado.

“Ha sido un trabajo importante, gracias a la gestión del alcalde Luis Gamarra Alor, que se ha hecho en la urbanización El Carmen. Se retiró el agua con motobombas y se hizo la limpieza. Poco a poco estamos recuperando nuestra ciudad”, dijo el titular de la Gerencia de Gestión Ambiental, Mag. Miguel Santa María Flores.

NOTA DE PRENSA 264-2023/UII-MPS

TALENTO Y FE EN EXPOSICIÓN DE ARTES PLÁSTICAS ORGANIZADA POR LA MUNICIPALIDAD PROVINCIAL DEL SANTA POR SEMANA SANTA

Los exteriores de la sala de arte del Paseo de la Cultura fue el escenario para la exposición de artes plásticas Nuestra Fe Nuestra Vida, que realizó la Municipalidad Provincial del Santa, a través de Gerencia de Educación, Cultura y Turismo, y consistió en la presentación de muestras fotográficas, cuadros, pinturas, estatuas y diferentes piezas artísticas relacionadas con la Semana Santa.

La actividad fue gratuita y contó con el apoyo de guías especializados en el tema, quienes tuvieron la tarea de orientar al público asistente. Los escolares también visitaron la exposición, gracias a las coordinaciones previas con diferentes instituciones educativas.

La gerente de Educación, Cultura y Turismo, Jessica Haro Salazar, manifestó que a través de esta exposición se busca informar a la población el atractivo turístico religioso de las iglesias por Semana Santa.

“Se hará el recorrido a las iglesias programado para mañana jueves a las 4:30 p.m., en la iglesia San Carlos Borromeo, están todos cordialmente invitados”, dijo la funcionaria edil.

I.E. ERASMO ROCA
CHIMBOTE

NOTA DE PRENSA 265-2023/UII-MPS

COMUNA PROVINCIAL PIDE EL APOYO DEL GOBIERNO REGIONAL DE ÁNCASH Y GOBIERNO NACIONAL CON MAQUINARIAS PARA ATENDER SITUACIÓN DE EMERGENCIA DEBIDO A LA FURIA DE LA NATURALEZA

El gerente de la Municipalidad Provincial del Santa, Abg, Joe Terrones Rodríguez, en representación del alcalde, Ing. Luis Gamarra Alor, pidió al Gobierno Regional de Áncash que apoye con maquinaria para realizar trabajos de limpieza en las riberas del río Lacramarca y en otras partes de la provincia que han sido afectadAs por la furia de la naturaleza.

El funcionario edil hizo esta solicitud durante los trabajos de retiro de palizada que realiza la comuna provincial con una sola maquinaria pesada en los puentes del río de Lacramarca, ante la crecida de su caudal como consecuencia de un segundo huaico que llegó a esta parte de la provincia esta noche.

“Se hace un llamado a las autoridades regionales, por favor, ayúdennos, no esperen todavía que se llenen las fichas para recién traer maquinarias para apoyar. Por favor, a las autoridades del gobierno regional, al gobierno nacional, se les pide ayuda”, requirió el gerente municipal.

“Tenemos distritos aislados y si seguimos así (sin apoyo) lo vamos a lamentar mucho. Si no hay fichas no actúan, ¿qué esperamos?, ¿que haya una desgracia? Por favor, nosotros como municipalidad provincial estamos haciendo todos los esfuerzos para evitar una desgracia. Pero a las autoridades regionales, por favor, Lupahuari, Moro, Jimbe, necesitan ayuda. Nosotros le vamos a llevar ayuda, pero se necesitamos más. La Subregión Pacifico que tiene maquinarias ¿dónde está?”, se preguntó Joe Terrones Rodríguez.

NOTA DE PRENSA 266-2023/UII-MPS

MPS PONE EN MARCHA PLAN DE SEGURIDAD PARA BRINDAR PROTECCIÓN A LOS CHIMBOTANOS POR SEMANA SANTA

La Municipalidad Provincial del Santa (MPS), a través de la Gerencia de Seguridad Ciudadana, puso en acción un Plan de Seguridad por Semana Santa, con el apoyo de aproximadamente de 200 agentes, con la finalidad de garantizar la tranquilidad de la población, durante este feriado largo.

Desde las seis de la mañana de hoy, Jueves Santo, los agentes se encuentran listos para salvaguardar la integridad de los chimbotanos, patrullando diversas zonas de la ciudad. Los enfermeros y la ambulancia de Seguridad Ciudadana están a disposición ante cualquier emergencia.

Los agentes de Seguridad Ciudadana están desplazándose por puntos estratégicos de la ciudad como Plaza 28 de Julio, urbanización El Acero, La Libertad, avenida Camino Real, jirón Drenaje, jirón Lima, urbanización. 21 de Abril, óvalo El Trapecio, San Pedro, avenida Aviación, avenida Huánuco, avenida Bolognesi, Plaza de Armas y más sectores críticos de la ciudad.

La Gerencia de Seguridad Ciudadana se compromete a mantener el orden de la ciudad y la integridad de los ciudadanos durante las actividades a realizarse por Semana Santa, con el personal distribuido en los tres turnos de trabajo.

Cabe resaltar que los agentes de Seguridad Ciudadana están dispuestos a apoyar cualquier emergencia que se presente mediante el número de celular de la base central 914782677.

NOTA DE PRENSA 267-2023/UII-MPS

MUNICIPALIDAD PROVINCIAL DEL SANTA AVANZA EL PROYECTO PARA AMPLIAR Y POTENCIAR LA RED DE SEMÁFOROS EN CHIMBOTE

La Municipalidad Provincial del Santa sigue avanzando con el proyecto de inversión pública para la renovación y ampliación de la red de semáforos en Chimbote.

El gerente de Transportes de la comuna provincial, Ing. Sixto Valerio Bada, contó que su informe ya están en la Gerencia de Planeamiento y Presupuesto, área que se encargará de ver la disponibilidad presupuestal para la contratación de la consultora que tendrá la responsabilidad de realizar los estudios.

La Unidad Formuladora ha elaborado los términos de referencia (TDR) del proceso para la contratación del consultor o consultores.

“El proyecto está, ahora, en el área presupuestal para que se financie al consultor que va a elaborar los estudios de preinversión para la ampliación y la repotenciación de la red de semáforos. Una vez que se hace el perfil, luego vienen los estudios definitivos para ejecutar el proyecto”, dijo Valerio Bada.

El funcionario edil contó que actualmente existen 150 semáforos, de los cuales el 90 % necesita que se les cambie las tarjetas de memoria. “Los semáforos tienen que repotenciarse y eso implica cambiar todas las tarjetas, lo que nos permitirá centralizarla en un centro de monitoreo o control total de la red”, afirmó.

Además, la ampliación de la red semafórica contempla la instalación de aproximadamente 30 semáforos más y la adquisición de una grúa para el traslado de vehículos infractores hacia el depósito municipal.

“Yo creo que estamos avanzando y creo que este año vamos a solucionar el problema de los semáforos sí o sí”, aseguró Sixto Valerio Bada.

NOTA DE PRENSA 268-2023/UII-MPS

MUNICIPALIDAD PROVINCIAL DEL SANTA TRABAJA ARDUAMENTE CON MAQUINARIAS PARA RETIRAR PALIZADA DEL RÍO LACRAMARCA, TRAS NUEVO HUAICO DE GRANDES PROPORCIONES

La Municipalidad Provincial del Santa por segunda noche consecutiva llevó maquinaria pesada al río Lacr amarca para retirar la palizada y evitar que se desborde, luego del huaico de gran magnitud que pasó al promediar las 8.30 de la noche de hoy.

Por disposición del alcalde provincial, Ing. Luis Gamarra Alor, la comuna y los funcionarios vienen trabajando en la descolmatación y limpieza de las vigas del puente, tanto en la avenida José Pardo y la avenida Enrique Meiggs, pues el objetivo es evitar inundaciones que afecten a los pueblos aledaños.

“La fuerza de la naturaleza no se puede controlar, ayer estuvimos trabajando hasta altas de la madrugada para controlar esta situación y ahora tenemos un nuevo huaico. Nuestros hermanos de Moro también están sufriendo las consecuencias y también nuestros hermanos de Lupahuari cuyos pueblos están aislados”, declaró el gerente municipal, Abg. Joe Terrones Rodríguez.

Hay dos excavadoras con brazo extensible que están trabajando, en ambos puentes que cruzan el río Lacramarca. El tránsito tuvo que ser paralizado por momentos para la ejecución de las labores de limpieza.

La maleza que ha traído este nuevo huaico es mayor a la de ayer y se conoció que en el sector de compuerta de palos se ha registrado un incremento del caudal, como consecuencia de la intensa lluvia que se viene dando en la parte alta de la provincia.

“Por disposición del alcalde, nosotros seguiremos aquí trabajando con la maquinaria pertinente, alertas a lo que pueda suceder, pero siempre pensando en que debemos tratar de controlar este fenómeno natural”, expresó el gerente municipal.

El personal de la Oficina Desconcentrada de Gestión del Riesgo de Desastre, Gerencia de Infraestructura y la Gerencia de Seguridada Ciudadana está en la zona, atento para seguir con el trabajo de prevención.

NOTA DE PRENSA 269-2023/UII-MPS

SERENAZGO AUXILIA A HOMBRE QUE APARECIÓ EN MAL ESTADO DE SALUD EN EL FRONTIS DE LA COMISARÍA 21 DE ABRIL

Tras el llamado de los vecinos y en coordinación con la Defensoría del Pueblo, el personal de Serenazgo auxilió a un hombre que se encontraba en mal estado de salud y herido en los exteriores de la comisaría 21 de Abril.

El individuo, que no pudo ser identificado, no tenía documentos y vestía polo y buzo. Los vecinos de la zona contaron que el hombre estaba desde tempranas horas de ayer en ese lugar, sin poder caminar, solo se arrastraba.

Los agentes de Serenazgo llegaron hasta la comisaría 21 de Abril con la ambulancia municipal para llevarlo al hospital La Caleta para que le brinden la atención médica especializada.

De acuerdo a la información que obtuvo la titular de la Defensoría del Pueblo, Roslin Villanueva Ramírez, el señor vive en el centro poblado

de Cambio Puente y se dedica a la agricultura, actividad realizaba para poder comprar los útiles para sus hijos.

Sin embargo, habría sufrido un accidente realizando sus labores. Nadie supo cómo es que llegó hasta el 21 de Abril. Si alguien lo conoce puede acercarse al hospital La Caleta.

NOTA DE PRENSA 270-2023/UII-MPS

CIENTOS DE CIUDADANOS PEREGRINAN AL CERRO DE LA JUVENTUD Y RENUEVAN SU FE EN ESTE VIERNES SANTO

Cientos de chimbotanos entre jóvenes, adultos y niños participaron de la peregrinación al Cerro de la Juventud en Chimbote, como parte de las actividades por Semana Santa.

La Municipalidad Provincial del Santa a través la Gerencia de Educación, Cultura y Turismo, estuvo en el recorrido que hizo la población, acompañando en todo momento al obispo Angel Ernesto Zapata Bances, quien lideró a los fieles católicos en la recreación del vía crucis de Jesús.

Jessica Haro Salazar, gerente de Educación, Cultura y Turismo, resaltó la importancia de la tradicional peregrinación para la comunidad católica de la provincia.

La peregrinación culminó con una celebración eucarística en el Santuario Señor de la Vida, situado en lo más alto del cerro. Los ciudadanos renovaron su fe, a la vez que disfrutaron de un ameno día.

Cabe recordar que la Municipalidad Provincial del Santa participa de las reuniones de trabajo de la Diócesis de Chimbote, con el objetivo de prestar todo el apoyo para la reconstrucción de la Cruz de la Paz.

NOTA DE PRENSA 271-2023/UII-MPS

PATRULLAJE INTEGRADO ENTRE SERENAZGO Y LA POLICÍA IMPIDE QUE SUJETO INGRESE A ROBAR A VIVIENDA DEL PUEBLO JOVEN SAN PEDRO

El personal del patrullaje integrado entre Serenazgo y la Policía intervino a un sujeto que presuntamente intentó robar en una vivienda situada en el pueblo joven San Pedro.

El hecho se registró a las 4.20 de la madrugada de hoy, cuando Leonardo Segobia Vargas (56) caminaba en actitud sospechosa por la calle de Uranio y Mariano Melgar, precisamente por casa de la mz. 22, lt. 5, de propiedad de Luis Alberto Lozano Vaca (39).

Los agentes del patrullaje integrado, con el apoyo de los vecinos de la zona, detuvieron al individuo y se entrevistaron con el dueño del inmueble, que dijo haber escuchado ruidos extraños en el portón de su domicilio, pero no se imaginó que habían roto la chapa para ingresar a robar.

El propietario de la vivienda agradeció el apoyo brindado y presentó su denuncia para la investigación.

Segobia Vargas fue llevado a la comisaría San Pedro para que los policías realicen las investigaciones de ley correspondientes.

NOTA DE PRENSA 272-2023/UII-MPS

TRADICIONAL RECORRIDO POR LAS SIETE IGLESIAS, REALIZADO POR LA COMUNA PROVINCIAL, REUNIÓ A LOS CHIMBOTANOS EN ORACIÓN

La Municipalidad Provincial del Santa, a través de la Gerencia de Educación, Cultura y Turismo, realizó la visita guiada por las siete iglesias en esta Semana Santa, con el propósito de conocer la historia religiosa de los templos, obras de arte, construcción arquitectónica, esculturas, entre otras cosas.

Las iglesias que se recorrieron fueron San Carlos Borromeo, San Pedro, Señor de los Milagros, San Francisco de Asís, Nuestra Señora del Perpetuo Socorro, Virgen de la Puerta y la Catedral Nuestra Señora del Carmen y San Pedro Apóstol.

En esta actividad participaron alrededor de 60 personas, quienes pudieron conocer la historia y las piezas de arte que conservan cada uno de estos templos. Además, el recorrido se unió a la santa misa de la iglesia Virgen de la Puerta, la cual contó con la participación del

alcalde provincial, Ing. Luis Gamarra Alor, y los funcionarios de la municipalidad.

El recorrido por las siete iglesias debe su nombre a las siete estaciones por las que transitó Jesús hasta su muerte.

La gerente de Educación, Cultura y Turismo, Jessica Haro Salazar, manifestó que el recorrido de las siete iglesias tiene como propósito ser una nueva opción turística en Semana Santa.

NOTA DE PRENSA 273-2023/UII-MPS

JOVEN GESTANTE A PUNTO DE DAR A LUZ ES LLEVADA AL HOSPITAL REGIONAL POR PERSONAL DE SEGURIDAD CIUDADANA

Los agentes de Seguridad Ciudadana apoyaron a una joven gestante trasladándola al hospital regional Eleazar Guzmán Barrón, luego del llamado que hicieran sus familiares a la base central de esta dependencia municipal.

Angie Stefany Ramos Vega, de 20 años de edad, se encontraba con las contracciones de parto, por lo que fue rápidamente auxiliada por los serenos, quienes la llevaron en el patrullero de Seguridad Ciudadana hacia el nosocomio de Nuevo Chimbote para su correcta atención médica.

El personal de Serenazgo continúa realizando sus labores de patrullaje y apoyo constante a quienes más lo necesitan. Comuníquese al número de la central de la base central 914782677 ante cualquier emergencia.

NOTA DE PRENSA 274-2023/UII-MPS

MUNICIPALIDAD PROVINCIAL DEL SANTA LLEVA AGUA POTABLE A NUEVO CHIMBOTE, MORO Y A DIVERSOS PUEBLOS DE CHIMBOTE

La comuna provincial continúa con la distribución de agua potable a los pueblos que más lo necesitan, ahora más que nada debido al inclemente calor que azota la región.

Por disposición del alcalde, Ing. Luis Gamarra Alor, la Unidad de Participación Vecinal llevó el líquido elemento en cisternas a los asentamientos humanos Lomas del Mar y Señor de los Milagros del Sur del distrito de Nuevo Chimbote.

La entrega del líquido vital también será en Chimbote, en las zonas de Vista a la Bahía, Vista al Mar, Ampliación El Mirador y Mi Paraíso, pero en horas de la tarde de hoy.

Vale indicar que el último jueves el alcalde provincial también dispuso el envío de dos cisternas con agua potable para nuestros hermanos del distrito de Moro.

El apoyo se concretó, tras las coordinaciones de la autoridad provincial con la alcaldesa morina, Yuli Ochoa Salinas.

El líquido elemento se destinó a las familias que quedaron desabastecidas, luego de que las tuberías de agua potable de sus viviendas fueran destruidas por los huaicos que azotaron el distrito en marzo.

Sin embargo, las unidades no pudieron regresar inmediatamente a Chimbote debido al mal estado de la carretera, tras las recientes precipitaciones pluviales que desencadenaron en nuevos huaicos en Moro. Recién lo hicieron ayer viernes por la tarde, por lo que el servicio de entrega de agua se ha normalizado para el beneficio de la población.

CHIMBOTE
Agua, es salud
www.munisanta.gob.pe

Agua, es salud

NOTA DE PRENSA 275-2023/UII-MPS

TREINTA UNIDADES, ENTRE TRICICLOS Y MOTOCARGAS, QUE ERAN USADOS PARA ARROJAR BASURA Y DESMONTE EN LA VÍA PÚBLICA, SON DECOMISADOS POR LA COMUNA PROVINCIAL

La Municipalidad Provincial del Santa decomisó 30 unidades, entre triciclos y motocargas, que eran empleados para arrojar basura y desmonte en zonas prohibidas de Chimbote, en lo que va del año.

Así lo reveló el titular de la Gerencia de Gestión Ambiental, Mag. Miguel Santa María Flores, quien indicó que la intervención se realizó en distintos puntos de la ciudad, donde los propietarios de los vehículos menores fueron sorprendidos in fraganti arrojando desperdicios.

“Se intervinieron los vehículos, Fiscalización Ambiental puso su papeleta de S/495 de los propietarios y luego internamos en el depósito las unidades. Los dueños han pagado su multa para recuperar su transporte”, dijo Santa María Flores.

El funcionario edil dijo que la municipalidad pondrá mano dura para controlar y evitar que se continúe arrojando basura y desmonte en la vía pública.

“El carro recolector puede recoger la basura, pero también se ve gran cantidad de desmonte que necesita ser recogido con volquetes. Debemos frenar esa situación”, remarcó.

La Gerencia de Gestión Ambiental, con el apoyo de Seguridad Ciudadana, hará labores de seguimiento y vigilancia a fin de detectar a más personas que infrinjan la norma municipal.

NOTA DE PRENSA 276-2023/UII-MPS

UN TOTAL DE 435 TONELADAS DE BASURA Y DESMONTE SE RECOGIÓ DE CHIMBOTE, TRAS MEGACAMPAÑA DE LIMPIEZA ORGANIZADA POR LA MUNICIPALIDAD PROVINCIAL DEL SANTA

Un total de 435 toneladas de basura y desmonte fue recogido de distintas calles y puntos críticos de Chimbote por la Municipalidad Provincial del Santa, a través de la Gerencia de Gestión Ambiental, como parte de la megacampaña de limpieza que se realizó el fin de semana último.

El titular de la Gerencia de Gestión Ambiental, Mag. Miguel Santa María Flores, contó que el objetivo de la actividad es erradicar los puntos álgidos en cuanto a acumulación de residuos, que son arrojados por la población y personas inescrupulosas.

La comuna dispuso de volquetes, cargadores frontales, compactadoras y maquinaria pesada para lograr el propósito de dejar limpio Chimbote. Además, reforzó el trabajo de recojo de basura y desmonte con la ayuda de cuadrillas.

“Hemos atendido puntos críticos como Camino Real, El Porvenir, La Campiña, a la altura del local Rancho Grande, avenida Buenos Aires, San Miguel, Dos de Mayo. Además, se recogió la basura y desmonte en la zona del 27 de Octubre, Dos de Junio, Laderas del Norte, la Marginal de San Pedro, avenida Pardo, avenida Meiggs, zonas adyacentes de la carretera Panamericana Norte y más pueblos de Chimbote”, manifestó el funcionario edil.

Santa María Flores remarcó que la megacampaña de limpieza fue una disposición del alcalde provincial, Ing. Luis Gamarra Alor, y que continuará en las próximas semanas.

“La basura es una constante, por lo que seguiremos trabajando de la misma manera para tener nuestra ciudad limpia, atacando los puntos críticos de Chimbote”, puntualizó Santa María.

CABAMBA

NOTA DE PRENSA 277-2023/UII-MPS

ALCALDE PROVINCIAL COORDINA PLAN DE TRABAJO CON LA CONGRESISTA NILZA CHACÓN PARA ATENDER A PUEBLOS DE NUEVO CHIMBOTE

El alcalde de la Municipalidad Provincial del Santa, Ing. Luis Gamarra Alor, y la congresista por Áncash, Nilza Chacón Trujillo, se reunieron hoy para coordinar el plan de trabajo en beneficio de la población del distrito de Nuevo Chimbote.

La parlamentaria llegó acompañada por profesores de un jardín de niños, situado en el asentamiento humano Las Delicias del distrito sureño, pues pedían al alcalde su apoyo para implementar módulos para que los menores puedan recibir sus clases cómodamente.

La autoridad se comprometió en apoyar y mañana martes, junto a la congresista, visitará la institución educativa para identificar qué otras necesidades deben ser atendidas.

Además, los dirigentes de los pueblos Tierra Prometida, Señor de los Milagros, Jesús de Jireth, Jerusalén y La Libertad de Nuevo Chimbote también se presentaron con Chacón Trujillo.

“Han estado cinco dirigentes de los pueblos del sur que están preocupados por la formalización de sus predios. Cofopri entregará cinco mil títulos y hay ciertos sectores que podrían quedarse sin ese documento. Ha sido el primer acercamiento con el alcalde y se ha mostrado dispuesto para ayudar en resolver las necesidades de la población”, declaró la congresista Nilza Chacón.

NOTA DE PRENSA 278-2023/UII-MPS

ALCALDE PROVINCIAL ENTREGA TÍTULOS DE PROPIEDAD GRATUITOS A FAMILIAS DE LOS PUEBLOS DE FORTALEZA, VILLA UNIVERSITARIA, TAHUANTINSUYO Y LAS BEGONIAS DE NUEVO CHIMBOTE

El alcalde de la Municipalidad Provincial del Santa, Ing. Luis Gamarra Alor, entregó títulos de propiedad a más de 140 familias de los asentamientos humanos Fortaleza, Villa Universitaria, Tahuantinsuyo y Las Begonias del distrito de Nuevo Chimbote.

El burgomaestre provincial, acompañado por el equipo de profesionales de la Gerencia de Desarrollo Urbano y Subgerencia de Inmobiliaria, otorgó el documento a los moradores que esperaron por más de 20 años la formalización de sus predios.

“El propósito de mi gestión municipal es seguir trabajando en la formalización de todos los asentamientos humanos, tanto de Chimbote y Nuevo Chimbote. Todo este proceso es completamente gratuito porque corresponde a un compromiso social y continuaremos trabajando de la mano de todos ustedes como comunidad. Felicito a todas las familias que el día de hoy han recibido su título de propiedad; han hecho realidad el sueño de la casa propia”, manifestó la autoridad provincial, en la ceremonia de entrega de títulos.

La formalización de los pueblos, mediante la entrega de títulos de propiedad, es una política de principal interés para esta gestión, pues permite a la población mejorar la calidad de vida y una dinámica economía que traerá progreso y desarrollo a la provincia.

“Mi pueblo está agradecido y contento porque después de 14 años se nos entrega el título de propiedad. Agradecer al alcalde y a su equipo de funcionarios por darnos este documento importante para nosotros”, dijo la secretaria general del A.H. Tahuantinsuyo, Ana Villanueva Medina.

La Gerencia de Desarrollo Urbano, por disposición del alcalde provincial, continúa trabajando en la formalización integral de los predios hasta su saneamiento físico legal y en la formalización individual de la población, mediante empadronamientos y la verificación masiva de vivencia, con el objetivo de dar celeridad a los trámites de titulación gratuita.

NOTA DE PRENSA 279-2023/UII-MPS

ALCALDE PROVINCIAL PONDRÁ MANO DURA PARA SANCIONAR A QUIENES ARROJEN BASURA Y DESMONTE EN LA VÍA PÚBLICA

El alcalde de la Municipalidad Provincial del Santa, Ing. Luis Gamarra Alor, inspeccionó la megacampaña de limpieza que se realiza en el ingreso a Chimbote y anunció que hará cumplir las normas para sancionar a las personas que arrojen su basura o escombros en esta parte de la ciudad.

La primera autoridad de la provincia consideró que la entrada al distrito, pasando el túnel de Coishco, es la carta de presentación de nuestro puerto, razón por la cual se debe de cuidar permanentemente.

“Invocamos a esa gente inescrupulosa que ya no arroje su desmonte, sus escombros, su basura; para eso hay lugares apropiados. Nosotros seremos estrictos y haremos cumplir la norma multando a todo aquel que arroje sus desechos aquí”, advirtió el alcalde.

Adelantó que una vez que la comuna provincial haya retirado todos los residuos que están a ambos lados de la Panamericana Norte, inmediatamente se procederá a arborizar la zona.

“El casco urbano está ordenado en cuanto al tema de limpieza. Ahora, hemos empezado por todos los pueblos y alrededores de Chimbote. Vemos gran cantidad de escombros que hay en esta parte, esto da mal aspecto y contamina nuestra ciudad. Por eso, una vez que esté limpio se hará el sembrado de plantas para embellecer la entrada de Chimbote”, afirmó la autoridad.

Finalmente, agradeció a la empresa privada por apoyar la megacampaña de limpieza con volquetes y maquinaria pesada.

NOTA DE PRENSA 280-2023/UII-MPS

ARTESANOS EXPONEN SUS CREACIONES EN LA FERIA “CELEBRANDO LA IDENTIDAD DE NUESTRA PROVINCIA"

La Feria “Celebrando la Identidad de Nuestra Provincia”, promovida por la Municipalidad Provincial del Santa, se realizará en el Paseo de la Cultura hasta el 16 de abril, desde las 10:00 a.m. hasta las 9:00 p.m.

La titular de la Gerencia de Educación, Cultura y Turismo, Jessica Haro Salazar, invitó a la población en general a visitar los stands de la feria artesanal, para que adquieran los productos hechos en cuero, madera, tejidos, entre otros.

La actividad tiene como propósito reactivar la economía de los productores artesanos que han sido golpeados por la pandemia y, últimamente, por la furia de la naturaleza.

NOTA DE PRENSA 281-2023/UII-MPS

INTEGRANTES DEL COMUS CULMINAN LA PRIMERA PARTE DE LA ELABORACIÓN DEL PLAN DE MOVILIDAD URBANA SOSTENIBLE DE LA PROVINCIA DEL SANTA

Los integrantes del Comité de Movilidad Urbana Sostenible (Comus) revisaron y validaron los términos de referencia (TDR) para la contratación del servicio de consultoría para la elaboración del Plan de Movilidad Urbana Sostenible (PMUS) de la provincia del Santa.

El gerente de Transportes e integrante del Comus, Ing. Sixto Valerio Bada, indicó que con la revisión y validación se culmina la primera etapa del PMUS y ahora el informe técnico será enviado al Programa Nacional de Movilidad Urbana Sostenible (Promovilidad) del Ministerio de Transportes y Comunicaciones (MTC).

“Nosotros hemos agregado lo que nos corresponde, de acuerdo a nuestra realidad, y se ha validado. Ahora, será sometido a proceso de contratación de la consultora o consultor que elaborará el plan de movilidad. Yo calculo que en un mes se hace el lanzamiento y en tres meses se puede iniciar el plan, todo canalizado por el MTC”, declaró Valerio Bada.

El funcionario edil recalcó que el financiamiento para la elaboración del plan provendrá de la agencia de cooperación alemana KfW, la cual tiene un convenio con Promovilidad del Ministerio de Transportes y Comunicaciones (MTC) para invertir en la mejora del servicio, la calidad del transporte público urbano, las rutas y la normativa.

Participaron en los dos días de reuniones el alcalde de la Municipalidad Provincial del Santa, Ing. Luis Gamarra Alor, en su condición de presidente del Comus; Guiliana Ayala Zavaleta, gerente de Desarrollo Urbano; Jesús Sánchez Gabriel, jefe de Edificaciones; Miguel Santa María, gerente de Gestión Ambiental; Sixto Valerio Bada, gerente de Transportes; Neldvin Salinas Cano, subgerente de Transportes de Nuevo Chimbote; Katherine Landívar Yacila, gerente de Planeamiento; y representantes del MTC.

Artesanía y Bordados Elsa
SE ELABORAN TODO TIPO DE BORDADOS A MANO Y TEJIDOS A PALITOS Y GROCHET
94359152
CHIMBOTE

NOTA DE PRENSA 282-2023/UII-MPS

JÓVENES CANTARON Y BAILARON AL RITMO DEL KPOP RAMDON DANCE EN EL ANFITEATRO DEL PASEO DE LA CULTURA DE LA COMUNA PROVINCIAL

El Kpop Random Dance es un fenómeno musical que viene captando seguidores en Chimbote. Por eso, la Municipalidad Provincial del Santa realizó el evento de Random Dance, con el objetivo de que los seguidores de este género coreano puedan expresarse a través del baile y canto.

El anfiteatro del Paseo de la Cultura fue el escenario de esta actividad, que congregó a una importante cantidad de jóvenes deseosos de participar.

Los grupos y artistas juveniles Black Soul, Youlz, Ann de Flashlight, Mary de Gad, Dai, Calas, Twilight y Lynae llegaron hasta el anfiteatro para deleitar al público que acudió para conocer más sobre esta fiebre musical coreana.

El Kpop es un género musical coreano que surgió en los años 90. Su estilo combina el pop y el hip hop, convirtiéndolo en un fenómeno innovador y revolucionario.

NOTA DE PRENSA 283-2023/UII-MPS

MÁS 5000 TONELADAS DE BASURA Y DESMONTE RETIRARÁ LA COMUNA PROVINCIAL DEL INGRESO A CHIMBOTE, CON EL OBJETIVO DE CAMBIAR EL ROSTRO DE LA CIUDAD

La Municipalidad Provincial del Santa recogerá más de cinco mil toneladas de residuos y desmonte que han sido arrojados a ambos lados de la carretera Panamericana Norte, en la entrada al distrito de Chimbote a la altura del túnel de Coishco, con la finalidad de cambiarle el rostro a nuestra ciudad.

La megacampaña de limpieza, por disposición del alcalde provincial. Ing. Luis Gamarra Alor, se inició hoy y el personal de la comuna, con volquetes y cargadores frontales, empezó a retirar los desechos que están acumulados en el tramo que va desde el Óvalo San Pedro hasta el túnel.

“Estamos trabajando en la entrada del túnel de Coishco, que es un pasivo que hemos recogido de la gestión anterior. Más de cinco mil toneladas de residuos y desmonte que estamos encontrando en el tramo de la Panamericana serán retirados. Desde el sábado estamos

trabajando una megacampaña a nivel Chimbote. Vamos a cambiar el rostro de la entrada a nuestro distrito”, declaró el titular de la Gerencia de Gestión Ambiental, Mag. Miguel Santa María Flores.

La megacampaña no quedará ahí, pues la municipalidad colocará un cerco con palos y sembrará áreas verdes, con la finalidad de sensibilizar a la población para que no continúe arrojando desmonte o basura en esta parte del distrito.

“Se colocará un cerco vivo con plantas, sin afectar los planos por donde posiblemente se construyan veredas, pues hay un proyecto para la creación de un bulevar, desde el Óvalo San Pedro hasta el túnel de Coishco”, puntualizó Santa María Flores.

SINOMAC

NOTA DE PRENSA 284-2023/UII-MPS

MPS PARTICIPA DE OPERATIVO QUE BUSCA ERRADICAR EL TRANSPORTE INFORMAL DE PASAJEROS EN MOTOTAXI

La Gerencia de Transportes de la Municipalidad Provincial del Santa (MPS), Fiscalía de Prevención del Delito y Policía de Tránsito realizaron un operativo en conjunto contra el transporte informal de pasajeros en mototaxi en Chimbote.

Los inspectores de la comuna provincial participaron de la acción de fiscalización, que se realizó en los exteriores del Mercado 21 de Abril, para verificar si los conductores contaban con su tarjeta de circulación 2023 u otro documento necesario para que puedan trabajar formalmente.

El operativo permitió imponer papeletas de infracción y papeletas preventivas, además que se logró internar en la comisaría de 21 de Abril a tres unidades cuyos conductores no contaban con la licencia, tarjetas de propiedad y el seguro contra accidentes de tránsito.

Las autoridades exhortaron a los choferes de las unidades a que regularicen sus documentos y que acudan a las instituciones pertinentes para que realicen sus trámites.

NOTA DE PRENSA 285-2023/UII-MPS

PERSONAL DE SEGURIDAD CIUDADANA ENCUENTRA UNA MOTOTAXI DESMANTELADA EN EL PUEBLO JOVEN SAN PEDRO

Una mototaxi desmantelada fue encontrada por el personal de Serenazgo, en el pueblo joven San Pedro, la noche de hoy.

Los miembros de Seguridad Ciudadana realizaban el patrullaje por el sector cuando visualizaron la unidad menor abandonada cerca del local comunal de la zona e inmediatamente se acercaron para conocer qué había pasado.

Tras realizar la inspección, los serenos confirmaron que el vehículo estaba desmantelado, por lo que se comunicaron con los efectivos de la comisaría San Pedro para que identifiquen al dueño y verifiquen si la unidad había sido reportada como robada.

Cabe resaltar que los agentes de Seguridad Ciudadana están dispuestos a apoyar cualquier emergencia que se presente, llamando al número de celular de la base central 914782677.

NOTA DE PRENSA 286-2023/UII-MPS

AGENTES DE SEGURIDAD CIUDADANA BRINDAN APOYO A PASAJEROS HERIDOS DE CAMIÓN FRIGORÍFICO QUE CHOCÓ CONTRA POSTE EN EL PUEBLO JOVEN SAN PEDRO

Un camión frigorífico chocó contra un poste de alta tensión la tarde de hoy, en la intersección de la calle Colombia con Atahualpa del pueblo joven San Pedro, luego de que, aparentemente, se le vaciaron los frenos.

Jesús García Piñeyro (34) y Julio Iglesias Saavedra (36), quienes estaban a bordo de la unidad, resultaron heridos, por lo que la ambulancia municipal de Seguridad Ciudadana llegó rápidamente a la zona para trasladarlos a la clínica Juan Pablo II.

La doctora Pilar Pérez Ramírez diagnosticó desgarro muscular de brazo derecho grado II y esguince grado II en rodilla izquierda para García Piñeyro e Iglesias Saavedra, respectivamente.

El personal de Serenazgo continúa realizando sus labores de patrullaje y apoyo constante a quienes más lo necesitan. Comuníquese al número de la base central 914782677 ante cualquier emergencia.

NOTA DE PRENSA 287-2023/UII-MPS

AGENTES DE SEGURIDAD CIUDADANA ENCUENTRAN MOTO LINEAL ABANDONADA EN EL ASENTAMIENTO HUMANO TRES ESTRELLAS

Una moto lineal fue encontrada por el patrullaje integrante entre Seguridad Ciudadana y policías en el asentamiento humano Tres Estrellas.

Una vecina de la zona informó que la unidad, color azul y negro, de placa 3657 - 6H, se encontraba en el frontis de su vivienda desde aproximadamente las 11 de la mañana del día de hoy, por lo que reportó el hecho a la comisaría Alto Perú.

Los agentes y los policías se acercaron al lugar para verificar la información y posteriormente trasladar la moto a la dependencia policial para las investigaciones del caso.

Cabe recordar que el personal de Seguridad Ciudadana Chimbote está al servicio de la ciudadanía las 24 horas del día y los siete días de la semana, atendiendo a través del número 914782677.

NOTA DE PRENSA 288-2023/UII-MPS

ALCALDE PROVINCIAL REALIZARÁ EL SANEAMIENTO FÍSICO LEGAL DE TERRENO DE COLEGIO INICIAL EN NUEVO CHIMBOTE PARA SU CONSTRUCCIÓN TOTAL

El alcalde de la Municipalidad Provincial del Santa, Ing. Luis Gamarra Alor, se comprometió a realizar el saneamiento físico legal del terreno donde se ubica la institución educativa inicial N° 523, del A.H. Las Delicias II Etapa de Nuevo Chimbote, con el objetivo de que se construya una moderna infraestructura para la población estudiantil.

Así lo anunció la primera autoridad de la provincia, tras visitar el colegio con la congresista por Áncash, Nilza Chacón Trujillo, quien había informado sobre la realidad en la que reciben las clases los 122 alumnos y alumnas de este jardín creado el 2013.

Inicialmente, la directora Lidia Rodríguez Ardiles había pedido, a través de Nilza Chacón, que la comuna provincial los apoye en el traslado e instalación de los módulos que el Programa Nacional de Infraestructura Educativa (Pronied) había destinado para esta institución que actualmente cuenta con seis aulas.

El alcalde provincial, en ese sentido, consideró conveniente pensar a futuro y gestionar la construcción del colegio, toda vez que tomó conocimiento que el terreno donde está asentado el jardín pertenece a la municipalidad provincial.

“Mi compromiso es hacer el saneamiento físico legal de este terreno para realizar los estudios, tanto en perfil como expediente, que también me comprometo a elaborarlos, para buscar financiamiento. Y si en caso se nos cierran las puertas, mi compromiso es separar un presupuesto para el próximo año para hacerlo nosotros como provincial del Santa. Estos niños no pueden continuar estudiando así”, remarcó Gamarra Alor, quien le pidió a la directora que vaya mañana mismo a la municipalidad para empezar a trabajar en este importante proyecto de infraestructura educativa.

Finalmente, el burgomaestre espera que la parlamentaria, Nilza Chacón Trujillo lo siga apoyando para sacar adelante proyectos en beneficio de la población. “Mi despacho está abierto para conversar y hacer gestión en conjunto para sacar adelante la provincia. Esa es mi forma de trabajar. Debemos trabajar articuladamente”, expresó el ingeniero Gamarra Alor.

NOTA DE PRENSA 289-2023/UII-MPS

COMUNA PROVINCIAL CONTINUARÁ DISTRIBUCIÓN DE AGUA POTABLE EN EL DISTRITO DE MORO HASTA EL VIERNES

Los huaicos registrados en Moro dejaron rotas las tuberías que proveían de agua potable a las cientos de familias de este distrito, por lo que quedaron desabastecidas.

Ante esta alarmante realidad, el alcalde provincial, Ing. Luis Gamarra Alor, se comprometió a seguir apoyando con el líquido vital a la población morina.

“Dos cisternas con agua acudirán a Moro para distribuirla entre los pobladores. Tienen necesidad de agua porque las tuberías se han roto por el huaico. Nuestro alcalde se comprometió apoyarles hasta el viernes”, contó la jefa de Participación Vecinal, Dra. María Luisa Torrealva Sepúlveda.

NOTA DE PRENSA 290-2023/UII-MPS

JOVEN TAXISTA ES AUXILIADO POR SERENOS Y POLICÍAS, LUEGO DE SER GOLPEADO EN LA CABEZA POR FALSOS PASAJEROS ARMADOS QUE INTENTARON ROBAR SU AUTOMÓVIL

Los agentes de Seguridad Ciudadana y efectivos policiales del patrullaje integrado auxiliaron a un joven taxista, quien fue secuestrado y golpeado por falsos pasajeros fuertemente armados que intentaron robarle su vehículo.

Andrés Rebaza Cruz (18) fue sorprendido por dos sujetos, cuando se desplazaba con su unidad por la periferia de la ciudad la mañana de hoy. Los maleantes le pidieron el servicio, pero una vez a bordo del vehículo lo agredieron y dirigieron la unidad de placa H2Z-630, marca Chevrolet, hacia el pueblo joven San Pedro para robárselo.

En su intento por librarse de los delincuentes, Andrés Rebaza tiró las llaves cuando el carro estaba en pleno movimiento. Furiosos por lo

que hizo su víctima, los hampones le golpearon la cabeza con la cacha de sus armas de fuego y huyeron del lugar.

Herido y ensangrentado, el conductor gritó pidiendo auxilio. Los vecinos de la zona lograron escucharlo y de inmediato llamaron a la base de Serenazgo, cuyo personal pudo apoyarlo. La Policía viene realizando las investigaciones de ley correspondientes.

Vale recordar que los agentes de Seguridad Ciudadana están al servicio de la población las 24 horas del día, mediante el número celular de la base central 914782677.

NOTA DE PRENSA 291-2023/UII-MPS

MUNICIPALIDAD PROVINCIAL DEL SANTA EMPRENDE CAMPAÑA DE FUMIGACIÓN PARA PREVENIR EL DENGUE Y CHIKUNGUNYA

La Municipalidad Provincial del Santa inició la campaña de fumigación contra la plaga de zancudos y mosquitos que ha proliferado en diversas partes de Chimbote como colegios, parques, viviendas, cementerio e instituciones, con la finalidad de prevenir el dengue y la chikungunya.

El personal de la Gerencia de Gestión Ambiental empezó con las labores de fumigación en la institución educativa N° 1962 del asentamiento humano San Miguel y luego se trasladó a la Sociedad de Beneficencia de Chimbote y el cementerio Divino Maestro.

“La proliferación de los mosquitos y los zancudos es el efecto post ciclón y la disposición del alcalde es proteger a la población, pues debemos de ayudar en evitar enfermedades metaxénicas como el dengue y la chikungunya”, explicó el titular de la Gerencia de Gestión Ambiental, Mag. Miguel Santa María Flores.

El funcionario aseguró que el objetivo de la comuna es fumigar en todos los colegios, centros poblados, caseríos y otras instituciones que lo requieran. Pidió a otras organizaciones sumarse a la campaña para llegar a más sectores donde se requiera intervenir.

NOTA DE PRENSA 292-2023/UII-MPS

ALCALDE PROVINCIAL PIDIÓ AL CONTRALOR DE LA REPÚBLICA APLICAR CON CRITERIO EL CONTROL CONCURRENTE Y DE ACUERDO A LA REALIDAD DE CADA ZONA EN ESTA EMERGENCIA

El alcalde de la Municipalidad Provincial del Santa, Ing. Luis Gamarra Alor, pidió al contralor general de la Contraloría, Nelson Shack Yalta, que haya permanente control concurrente en Áncash para que fiscalice las compras directas, alquileres y ejecución de obras en esta situación de emergencia.

La primera autoridad provincial aprovechó la reunión de supervisión y despacho con el contralor de la Contraloría General de la República del Perú que se realiza en Áncash para exponer su punto de vista y explicar que la realidad de cada zona merece ser tomada en cuenta al momento de supervisar a las autoridades.

“No es igual el costo de una maquinaria. Un volquete que traslade rocas de una cantera a un río tiene un costo diferente con el que esté cerca de la costa. Son diferentes costos y a la hora de la facturación hay diferencias. Hoy está pasando ese problema con mis funcionarios porque la maquinaria no está cobrando lo mismo. Yo pido que sus funcionarios en ese control concurrente vean que no todo es igual, son precios y costos diferentes, es igual cuando uno compra productos para ayuda humanitaria. Esos son criterios que se debe tomar en cuenta en este tipo de compras. Por eso los alcaldes se cuidan de no gastar para no tener problemas”, expresó el alcalde.

El burgomaestre felicitó al contralor por disponer de más funcionarios para reforzar el control concurrente a nivel nacional. “En Áncash lo necesitamos, queremos quitar esa imagen de que Áncash es la segunda región más corrupta después de Lima”; indicó.

Asimismo, dijo que no hubo un verdadero cambio con la Autoridad para la Reconstrucción con Cambios (ARCC) y que es momento de hacer obras de envergadura para que Áncash no siga sufriendo por la furia de la naturaleza.

“Pedimos que sea nuestro vocero, hay voluntad de trabajar y cambiar, queremos hacer bien las cosas, queremos que Áncash ya no sufra la furia de la naturaleza, Hay que hacer trabajos de ingeniería, no solo paliativos. Usted dice que tenemos recursos, pero

debemos pensar en grande. No solo enviar maquinaria. Esa reconstrucción debe ser una verdadera reconstrucción”, remarcó.

NOTA DE PRENSA 293-2023/UII-MPS

COMUNA PROVINCIAL DESTINA 344 PLANTONES A LA BENEFICENCIA PARA ARBORIZAR INTERIORES Y EXTERIORES DEL CEMENTERIO DIVINO MAESTRO

La Municipalidad Provincial del Santa arborizará con 344 plantones los interiores y exteriores del cementerio Divino Maestro de Chimbote, con el objetivo de embellecer la ciudad y evitar el arrojo de basura en las afueras de este campo santo.

El titular de la Gerencia de Gestión Ambiental, Mag. Miguel Santa María Flores, en representación del alcalde, Ing. Luis Gamarra Alor, se reunió hoy con el presidente del directorio y el gerente general de la Sociedad de Beneficencia de Chimbote, Miguel Ángel Koo Chía y José Calderón Castillo, respectivamente, para iniciar el programa de arborización.

Entre las variedades que se van a sembrar están palmera, ficus, molle chileno, geranios y papelillo. Igualmente, el compromiso entre ambas entidades es que la Beneficencia entregue semillas de diversas variedades a la comuna para que luego esta proporcione plantones para ser sembrados.

“El interior y exterior del cementerio serán arborizados, gracias a este proyecto. Nosotros les proporcionamos las plantas y ellos nos darán las semillas”, contó el titular de Gestión Ambiental, Santa María Flores.

NOTA DE PRENSA 294-2023/UII-MPS

EXPOSICIÓN FOTOGRÁFICA "HISTORIA DE LA PROVINCIA DEL SANTA", UNA RECONEXIÓN CON NUESTRAS RAÍCES, A PROPÓSITO DEL ANIVERSARIO 73° DE LA PROVINCIA

La Municipalidad Provincial del Santa realizó la Exposición Fotográfica Historia de la Provincia del Santa, como forma parte de las actividades por el aniversario 73° de creación política de nuestra provincia.

El evento inaugural fue hoy en la Sala de Arte de la comuna, pero la exposición fotográfica estará hasta el 16 de abril, de 8.00 a.m. a 1.00 p.m. y de 2.00 p.m. hasta las 4.15 p.m., para que el público pueda reconectarse con el pasado de la provincia y de Chimbote.

El alcalde provincial, Ing. Luis Gamarra Alor, lideró la la Exposición Fotográfica Historia de la Provincia del Santa, y pidió a la población general visitar este espacio donde podrá "identificarse con nuestras raíces".

El historiador chimbotano, Fernando Bazán Blas, fue el invitado principal y aprovechó la oportunidad para hacer una remembranza de la historia de la provincia y su desarrollo a través del tiempo y su gente.

El regidor Eduardo Cano Lozada, funcionarios de la municipalidad, autoridades invitadas y público asistente participaron de la muestra fotográfica.

NOTA DE PRENSA 295-2023/UII-MPS

MÁS DE 200 MOTOTAXIS Y MOTOCARGAS SON SANCIONADAS POR LA COMUNA PROVINCIAL POR CIRCULAR DENTRO DEL CASCO URBANO DE CHIMBOTE

Más de 200 vehículos menores, entre mototaxis y motocargas, han sido sancionados por la Municipalidad Provincial del Santa, por circular dentro del casco urbano de Chimbote.

El gerente de Transportes de la comuna provincial, Ing. Sixto Valerio Bada, indicó que la prohibición está contenida en la ordenanza municipal N° 011-97-MPS, la cual delimita la zona rígida del casco urbano el espacio comprendido entre las avenidas Industrial, Malecón Grau, Aviación, jirón Francisco Pizarro y sus respectivas prolongaciones.

“Es por eso que a los conductores de mototaxis, motocargas y hasta a los triciclos se les exhorta a que cumplan la normativa, que indica la prohibición de la carga o descarga de productos en general entre las 7.00 a.m. hasta las 11.00 p.m. en el casco urbano de la ciudad”, declaró el funcionario edil.

Los choferes de las unidades menores fueron multados por el 10 % de 1 UIT (S/495). Sin embargo, no todos han pagado la sanción.

En ese sentido, la gestión del alcalde, Ing. Luis Gamarra Alor, será drástica con aquellos conductores que ya pasaron los 30 días de tiempo límite para pagar la multa.

“Algunos han venido a pagar, pero a los que no lo hicieron, pasado los 30 días, pasamos su caso al área de Ejecutoría Coactivo para que continúe con el proceso, el cual puede llegar hasta el embargo de sus vehículos o inmuebles”, enfatizó Sixto Valerio Bada.

NOTA DE PRENSA 296-2023/UII-MPS

MUNICIPALIDAD PROVINCIAL DEL SANTA AVANZA EL PROYECTO PARA AMPLIAR Y POTENCIAR LA RED DE SEMÁFOROS EN CHIMBOTE

La Municipalidad Provincial del Santa sigue avanzando con el proyecto de inversión pública para ampliar y potenciar la red de semáforos en Chimbote.

El gerente de Transportes de la comuna provincial, Ing. Sixto Valerio Bada, señaló que ha enviado el informe de diagnóstico a la Gerencia de Infraestructura y a la Unidad Formuladora, áreas que elaboraron los términos de referencia para que la Gerencia de Planeamiento de Presupuesto determine la disponibilidad y certificación presupuestal para la contratación de la consultora que tendrá la responsabilidad de realizar los estudios de inversión.

“El proyecto está, reitero, en Presupuesto, para que continúe con la certificación presupuestal para la contratación del consultor que va a elaborar los estudios de preinversión para la ampliación y la repotenciación de la red de semáforos. Una vez que se realice el perfil, luego vienen los estudios definitivos para la ejecución”, dijo Valerio Bada.

El funcionario edil contó que actualmente existen 150 semáforos, de los cuales el 90 % necesita que se les cambie las tarjetas.

“Al 90 % de la red semafórica necesita que se les cambie las tarjetas, que conllevará a la implementación de una unidad de control. Esto ameritará que la municipalidad deba de disponer de un centro de monitoreo en un espacio exclusivo”, afirmó.

Además, la ampliación de la red semafórica contempla la instalación de aproximadamente 30 semáforos más y la adquisición de una grúa para el traslado de vehículos infractores hacia el depósito municipal.

“Yo creo que estamos avanzando y creo que este año vamos a solucionar el problema de los semáforos sí o sí”, aseguró Sixto Valerio Bada.

NOTA DE PRENSA 297-2023/UII-MPS

MUNICIPALIDAD PROVINCIAL DELSANTA Y EL INPE FIRMAN CONVENIO PARA COORDINAR Y REALIZAR ACTIVIDADES DE CAPACITACIÓN CONJUNTA Y TALLERES PRODUCTIVOS

La Municipalidad Provincial del Santa y el Instituto Nacional Penitenciario del Perú (INPE) Chimbote suscribieron un importante convenio de cooperación interinstitucional, con el objetivo de coordinar y realizar actividades de capacitación conjunta y talleres productivos.

De esta manera, el acalde provincial, Ing. Luis Gamarra Alor, y el director del Establecimiento Penitenciario Chimbote – INPE, Mag. Luis Falla Baca, sentaron las bases para ejecutar coordinadamente acciones que promuevan el apoyo y colaboración interinstitucional.

Es necesario recordar que la comuna provincial viene impulsando, desde el primer día de la gestión del alcalde el Ing. Luis Gamarra Alor, el programa Cárceles Productivas, que busca la reinserción en la sociedad de los internos del penal Cambio Puente.

NOTA DE PRENSA 298-2023/UII-MPS

PERSONAL DE SEGURIDAD CIUDADANA AYUDA A SOFOCAR INCENDIO EN VIVIENDA DEL A.H. SAN FRANCISCO DE ASIS

El trabajo oportuno de los agentes de Seguridad Ciudadana y los bomberos permitió sofocar un incendio que se registró en una vivienda en la calle Ramón Castilla Mz. 28 Lt. 1 del asentamiento humano San Francisco de Asís.

La familia Quevedo Zegarra al observar el fuego en su vivienda pidió ayuda a los vecinos, quienes rápidamente llamaron a la base de Serenazgo.

El siniestro se habría iniciado por un corto circuito en el inmueble. Sólo se registraron pérdidas materiales, no hubo heridos ni daños personales que lamentar.

El personal de Seguridad Ciudadana Chimbote está al servicio de la ciudadanía las 24 horas del día y los siete días de la semana, atendiendo a través de los números 914782677 y 043 635544.

172

NOTA DE PRENSA 299-2023/UII-MPS

ALCALDE PROVINCIAL PONE EN MARCHA PROYECTO PARA LA CONSTRUCCIÓN DE COLEGIO INICIAL EN EL A.H. LAS DELICIAS II, TRAS PEDIDO FORMAL DE SANEAMIENTO DE TERRENO

El alcalde de la Municipalidad Provincial del Santa, Ing. Luis Gamarra Alor, puso en marcha el plan para la construcción de la institución educativa inicial N° 523, del A.H. Las Delicias II Etapa de Nuevo Chimbote.

La autoridad provincial y su equipo de funcionarios de la Gerencia de Desarrollo Urbano se reunieron con la directora, Lidia Rodríguez Ardiles, quien formalmente solicitó el saneamiento físico legal del terreno donde actualmente se sitúa el colegio.

“El alcalde reafirmó su compromiso para la construcción de la institución educativa, que es lo que más anhelamos. Agradezco su voluntad por apoyar a la educación de los niños de la provincia”, declaró la directora del colegio inicial, Rodríguez Ardiles.

Como se sabe, el burgomaestre y la congresista por Áncash, Nilza Chacón Trujillo, visitaron las instalaciones de este colegio inicial y vieron la realidad en la que estudian los 122 niños y niñas.

El ingeniero Gamarra Alor citó, en aquella oportunidad, a la directora para que formalice su pedido de sanear el terreno de la institución educativa, tras enterarse de que el área pertenece a la Municipalidad Provincial del Santa.

El pedido se ha materializado y ahora la gestión del alcalde pondrá manos a la obra para avanzar el proyecto hasta conseguir el financiamiento para su ejecución.

NOTA DE PRENSA 300-2023/UII-MPS

ESCOLARES DEMOSTRARON SU TALENTO PARA EL VÓLEY Y FULBITO EN EL TORNEO RELÁMPAGO INTERDISTRITAL ORGANIZADO POR LA COMUNA PROVINCIAL

Las instituciones educativas Gloriosa ex 329 y República Argentina se coronaron campeonas de vóley y fulbito, respectivamente, del Campeonato Relámpago Interdistritales, organizado por la Municipalidad Provincial del Santa (MPS), por el Día del Niño en el Perú, en el complejo deportivo Torito Luces.

La Defensoría Municipal del Niño y Adolescente (Demuna) de la MPS desarrolló este evento al que se congregaron jóvenes talentos de seis colegios primarios de los distritos de Santa, Chimbote y Nuevo Chimbote.

El subgerente de la Demuna, Abg. Santos Santisteban Villacorta, señaló que la I.E. República Argentina de Nuevo Chimbote ocupó el primer lugar en fulbito y la I.E. Artemio del Solar del distrito de Santa se quedó con el segundo lugar.

El colegio Gloriosa ex 329 de Chimbote se quedó con el primer puesto en vóley. Artemio del Solar, en este caso, también tuvo que conformarse con la segunda posición.

“Han participado instituciones educativas de tres distritos. El primer lugar y el segundo recibieron sus respectivos premios. El

campeonato ha salido bonito, todos se han ido contentos”, declaró Santisteban Villacorta.

NOTA DE PRENSA 301-2023/UII-MPS

MUNICIPALIDAD PROVINCIAL DEL SANTA EMPADRONA Y CAPACITA A POBLACIÓN DEL A.H. LAS DELICIAS II ETAPA PARA PROCESO DE TITULACIÓN GRATUITA

La Municipalidad Provincial del Santa (MPS) viene impulsando la campaña de titulación gratuita en el asentamiento humano Las Delicias II Etapa, en el distrito de Nuevo Chimbote.

La Subgerencia de Inmobiliaria de la Gerencia de Desarrollo Urbano, en esta oportunidad, realizó el empadronamiento y verificación de vivencia en los más de 150 domicilios en este sector neochimbotano.

Además, el equipo de especialistas de Inmobiliaria, por disposición del alcalde Ing. Luis Gamarra Alor, desarrolló una charla informativa sobre el proceso de titulación al amparo de la ley N°31056, la cual tiene por objeto dictar las medidas de formalización de la propiedad informal.

Vale indicar que la Gerencia de Desarrollo Urbano viene trabajando en la formalización integral de los predios hasta su saneamiento físico legal y en la formalización individual de la población, mediante empadronamientos y la verificación masiva de vivencia.

Hace poco, la comuna provincial entregó más de 140 títulos de propiedad gratuitos a las familias de los asentamientos humanos Fortaleza, Villa Universitaria, Tahuantinsuyo y Las Begonias del distrito de Nuevo Chimbote.

NOTA DE PRENSA 302-2023/UII-MPS

MUNICIPALIDAD PROVINCIAL DEL SANTA PROMUEVE RECORRIDO DE LA “RUTA DE ARGUEDAS” EN CHIMBOTE

La Municipalidad Provincial del Santa, a través de la Gerencia de Educación, Cultura y Turismo, realizó la actividad cultural denominada “Ruta de Arguedas”, la cual consiste en un recorrido por diferentes lugares que tuvieron relevancia en la vida del célebre escritor e intelectual José María Arguedas durante su estadía en Chimbote.

La actividad es parte de la propuesta del ilustre escritor chimbotano Fernando Cueto Chavarría, quien también participó del recorrido que busca poner en valor los sitios que visitó el escritor José María Arguedas.

Cómo se sabe el notable escritor José María Arguedas llegó a Chimbote en la época que se vivía el boom pesquero para documentarse y hacer entrevistas a pescadores y trabajadores del puerto para escribir su novela “El Zorro de Arriba y el Zorro de Abajo”, libro donde nos relata de manera estremecedora cómo el auge de la actividad pesquera produjo profundos cambios en sus habitantes. El puerto se transforma económicamente y se desata un proceso de migración que trae consigo distintas dinámicas sociales y culturales.

Los puntos que se visitaron de la “Ruta de Arguedas”, fueron el hotel de turista Gran Chimú, la urbanización El Trapecio, donde vivió por un tiempo, las fábricas pesqueras ubicados en la zona del 27 de Octubre, el burdel conocido como Tres Cabezas, el céntrico barrio El Acero, donde vivió Ciriaco Moncada, el populoso barrio San Pedro en la casa de la familia Saldaña donde fue inquilino y finalmente se visitó la capilla de la urbanización Laderas del Norte, que aún se mantiene intacta y es el lugar que acostumbró visitar para reunirse con religiosos de la época en su paso por Chimbote.

La gerente de Educación, Cultura y Turismo, Jessica Haro Salazar, manifestó que el recorrido de la “Ruta de Arguedas” tiene por objetivo principal reivindicar y poner en valor la figura del indicado autor, su vida y su obra, y, con ello, potenciar a Chimbote como un polo cultural, turístico y económico.

Cabe resaltar que la jornada cultural también contó con la participación de la regidora Ana Salazar Carrillo, representante de

Río Santa Editores, Marina Guillén, el conocido Dr. Rodolfo Watanabe y los alumnos de nivel secundario de la I.E. Manuel Gonzalez Prada.

NOTA DE PRENSA 303-2023/UII-MPS

PERSONAL DE SEGURIDAD CIUDADANA AYUDA A SOFOCAR INCENDIO FORESTAL EN EL SECTOR TRES CABEZAS DE CHIMBOTE

Un dantesco incendio forestal, ocurrido hoy por la tarde en el sector Tres Cabezas de Chimbote, pudo ser sofocado a tiempo por personal de Seguridad Ciudadana y los bomberos.

El fuego se propagó con rapidez debido a la gran cantidad de carrizo que se encuentra en la zona, lo que originó que el rancho de una familia corra peligro de quemarse.

Con el apoyo de dos camiones de bomberos y una cisterna de la municipalidad provincial se pudo apagar el incendio.

Los habitantes del rancho aseguraron que no es la primera vez que ocurre este tipo de incidente en la zona, por lo que sospechan que haya sido provocado.

Cabe resaltar que los agentes de Seguridad Ciudadana están dispuestos a apoyar cualquier emergencia que se presente mediante los números de la base 914782677 y 043635544.

NOTA DE PRENSA 304-2023/UII-MPS

BIBLIOTECA MUNICIPAL REALIZA IMPORTANTE TALLER SOBRE DESARROLLO DE PROYECTOS DE LECTURA Y ESCRITURA

La Municipalidad Provincial del Santa, a través de la Gerencia de Educación, Cultura y Turismo, realizó el taller denominado “Desarrollo de proyectos de lectura y escritura”, el cual fue dirigido a bibliotecarios, docentes, estudiantes universitarios y alumnos de la I.E. Manuel González Prada.

La actividad estuvo a cargo del comunicador social y mediador de lectura, Juan José Magán Joaquín, quien manifestó que el taller tiene como objetivo potenciar los aprendizajes actuados en el primer encuentro sobre proyectos de lectura y escritura.

Los participantes aprendieron cada una de las partes con las que debe de contar un proyecto y los aspectos a tomar en cuenta para construir un buen itinerario y brindar la oportunidad de formar lectores.

“La importancia del taller es revalorar el hecho de que la lectura no solo es para aprobar un examen, sino que es una práctica sociocultural que nos puede permitir mejorar el mundo que vivimos”, declaró Juan José Magán Joaquín.

Asimismo, el jefe de la Biblioteca Municipal, Manuel Gasco Cruz, indicó que a través de la escritura y la lectura se puede desarrollar estrategias para leer de una manera lúdica y divertida y con ello abordar una propuesta de escritura motivadora para que el lector alcance su proceso compositivo.

NOTA DE PRENSA 305-2023/UII-MPS

COMUNA PROVINCIAL DEJA LIMPIO PUNTO CRÍTICO CERCA DEL MERCADO “ISRAELITA” Y COMPROMETE A VECINOS DE SAN MIGUEL Y 10 DE SETIEMBRE A TRABAJAR EN LA LIMPIEZA DE CHIMBOTE

La Municipalidad Provincial del Santa, a través de la Gerencia de Gestión Ambiental, erradicó la basura del punto crítico situado en los exteriores del marcado Pueblos Unidos, conocido como Israelita, en el pueblo joven 10 de Setiembre.

El titular de Gestión Ambiental, Mag. Miguel Santa María Flores, señaló que se reunió con el regidor Juan Villarreal Olaya y dirigentes de los asentamientos humanos Fraternidad y San Miguel para acordar minimizar este punto crítico en la avenida Camino Real, además de colocar un vigilante, y fumigar la zona y los colegios del lugar.

“Tenemos el compromiso para que el carro recolector pase dos veces por semana. Asimismo, se realizará una campaña general desde San Miguel hasta Ramal Playa, 10 de Setiembre y Alto Perú. La población se compromete a entregar sus residuos a los compactadores y no entregar a los tricicleros”, declaró el funcionario edil.

El gerente dijo que la Municipalidad Provincial del Santa tiene proyectado la compra de compactadoras para continuar brindando un adecuado servicio a la población.

“En la medida que se vayan adquiriendo los compactadores se aumentará el servicio a tres veces por semana y así sucesivamente”, aseguró Santa María.

La gestión del alcalde provincial, Ing. Luis Gamarra Alor, ha iniciado una serie de trabajos articulados con la población para hacer de Chimbote una ciudad ordenada y limpia.

Mobil

NOTA DE PRENSA 306-2023/UII-MPS

LA PROVINCIA DEL SANTA CELEBRÓ SUS 73 AÑOS DE CREACIÓN POLÍTICA CON LA PARTICIPACIÓN DE DIVERSAS AUTORIDADES

La Municipalidad Provincial del Santa celebró, con la participación de diferentes autoridades de la provincia, el 73 aniversario de creación política de la provincia del Santa, creada un 14 de abril de 1950 por decreto ley 11326 del entonces presidente, Manuel Odría Amoretti.

El alcalde provincial, Ing. Luis Gamarra Alor, participó muy temprano de la misa solemne en la iglesia San Carlos Borromeo, acompañado de sus funcionarios y regidores. La ceremonia litúrgica fue presidida por el obispo de la Diócesis de Chimbote, monseñor Ángel Ernesto Zapata Bances.

La primera autoridad provincial, posteriormente, con la presencia de autoridades distritales, Poder Judicial, Subprefectura, Ministerio Público, PNP, Marina de Guerra, entre otras, estuvo en el izamiento del pabellón nacional y desfile cívico realizado en la Plaza Miguel Grau.

SESIÓN SOLEMNE

La sesión solemne se desarrolló en el auditorio de la comuna provincial, donde el alcalde Luis Gamarra Alor hizo un recuento de la historia de la provincia a lo largo de sus 73 años de creación.

La autoridad dijo que, a 100 días de su gestión, conoce los problemas que afectan a Chimbote y su provincia y del trabajo que debe realizar para solucionarlos.

Indicó que hace un mes la furia de la naturaleza puso una nueva prueba a la provincia, pero que gracias a los trabajos de prevención y trabajo articulado con los demás distritos se pudo enfrentar.

Remarcó que el megaproyecto de la Planta de Tratamiento de Agua Residuales (PTAR II), el proyecto para la recuperación de la bahía El Ferrol, que lo tiene el Ministerio del Ambiente, y el plan para convertir Chimbote en zona turística son prioridades en su gestión.

“Todos sabemos de la riqueza de nuestro mar y de las potencialidades de nuestros valles, pero sé que la mayor riqueza que posee la provincia del Santa está en el espíritu y en la capacidad emprendedora de su gente. En ese sentido, quiero felicitar a los nueve distritos que conforman la provincia del Santa, con cuyas

autoridades estamos trabajando de la mano. En el marco de esta celebración, me aúno a todos ustedes en un fuerte abrazo de hermandad y confianza en el futuro. ¡Viva la provincia del Santa!”, expresó el burgomaestre provincial en su discurso de honor.

MEDALLA DE LA CIUDAD

En la sesión solemne, se distinguió con la medalla de la ciudad a tres personalidades que han dejado huella y un legado importante en nuestra provincia.

El primero fue Artemio del Solar Icochea, filántropo y benefactor del distrito de Santa. Pedro Del Solar Ángulo, su nieto, recibió la condecoración.

Posteriormente, fue el turno de Manuel Rivera Sánchez, símbolo del deporte en Chimbote y seleccionado nacional. A su hija Blanca Rivera de Sarmiento se le entregó la condecoración.

Finalmente, Daniel Alcázar Paulett, empresario del sector pesquero. Jorge Alcázar Mostacero, su hijo, recibió la medalla de la ciudad.

NOTA DE PRENSA 307-2023/UII-MPS

ALCALDE PROVINCIAL REFORZARÁ EL SERVICIO DE LIMPIEZA Y RECOJO DE BASURA EN LA CIUDAD CON LA ADQUISICIÓN DE NUEVE UNIDADES COMPACTADORAS

El alcalde de la Municipalidad Provincial del Santa, Ing. Luis Gamarra Alor, anunció que la comuna cuenta con disponibilidad presupuestal para adquirir nueve compactadoras más para reforzar el servicio de limpieza y recojo de basura en la ciudad.

La autoridad provincial remarcó que para su gestión es prioridad es la limpieza, el ornato y orden de las calles, por lo que en los próximos días iniciará el proceso para licitar la compra de maquinaria para mejorar el servicio.

“Las compactadoras están al 90 % operativas, pero no es suficiente. Hay dos nuevas unidades que nos dejó la gestión anterior que por falta de chip no se pudo trabajar, pero parece que ya llegaron. En la próxima semana se están sumando dos compactadoras más. Nosotros contamos con el presupuesto para iniciar el proceso para la compra de nueve compactadoras más”, declaró el alcalde.

El burgomaestre provincial pidió a la población colaborar con la limpieza de Chimbote. “La población también debe cumplir con los horarios de recojo de basura, por eso haremos una campaña agresiva y todos ustedes nos pueden ayudar”, refirió.

El alcalde consideró que todas las personas tienen el derecho a expresar su disconformidad con su gestión si cree que algo no está bien.

“Todo ciudadano tiene derecho a realizar todo tipo de denuncia de algo que no le gusta. Yo creo que en el tema del medio ambiente es en lo que más estamos trabajando, encontré una ciudad desordenada, con basura y escombros por todos lados. Nosotros estamos trabajando y seguimos trabajando, nos falta, sin duda, pero que se diga que estamos con los brazos cruzados, no me parece”. Ustedes son testigos”, dijo a los medios de comunicación el alcalde provincial del Santa.

NOTA DE PRENSA 308-2023/UII-MPS

ALCALDE PROVINCIAL Y OBISPO DE LA DIÓCESIS PRESIDIRÁN COMISIÓN DE LA FIESTA DEL PATRÓN SAN PEDRITO

La Comisión de la Fiesta del Santo Patrón San Pedrito este año será presidida por el alcalde provincial, Ing. Luis Gamarra Alor, y por el obispo de la Diócesis de Chimbote, monseñor Ángel Ernesto Zapata Bances.

Así quedó establecido en la última reunión de coordinación entre los integrantes de la comisión, encargada de preparar las actividades por la festividad de San Pedrito, considerada Patrimonio Cultural de la Nación.

“Soy presidente, conjuntamente con el monseñor de la Diócesis, de la Comisión de Fiesta de San Pedrito, por lo que vamos a trabajar bastante para traer esa identidad, tradición y ese fervor religioso, más que todo, para Chimbote; que no solo sea fiesta, feria gastronómicas, restaurantes”, declaró el alcalde provincial.

CRUZ DE LA PAZ

El burgomaestre, por otro lado, contó que ha conversado con el gobernador regional, Koki Noriega Brito, y el monseñor para gestionar conjuntamente la construcción de la Cruz de la Paz.

“Estoy en conversaciones con el monseñor, con la vicegobernadora, y por teléfono con el gobernador regional, Koki Noriega, para ver la posibilidad de hacer en conjunto un expediente y ver cómo se financia la Cruz de la Paz porque no solo es fervor religioso, sino que es parte del turismo de Chimbote. Además, falta hacer un tramo más de la carretera, lo que incentivará aún más el turismo”, declaró.

Finalmente, la autoridad municipal afirmó que ha pedido a la empresa que ejecuta la obra de la ciclovía acelerar los trabajos para que por lo menos la primera etapa, que comprende el jirón Moore hasta la avenida Aviación, quede culminada y habilitada para la Fiesta por San Pedrito.

NOTA DE PRENSA 309-2023/UII-MPS

EXITOSO CONCURSO DE ARTESANÍA "IDENTIDAD DE NUESTRA PROVINCIA" REALIZADO POR LA COMUNA PROVINCIAL

La Municipalidad Provincial del Santa (MPS) a través de la Gerencia de Educación, Cultura y Turismo, realizó con éxito el concurso de artesanía denominado "Identidad de Nuestra Provincia", el cual tiene el propósito de valorar, promover y reactivar la economía de los artesanos de nuestra localidad.

El certamen estuvo dirigido a todos los artesanos en general, empresas de la actividad artesanal y asociaciones, que han participado mostrando su creatividad en alfarería, carpintería, bordado, bisutería, cerámica, entre otros.

Los trabajos fueron desarrollados en el Paseo de la Cultura, donde también se viene realizando la feria de artesanos. El concurso se inició a las 3:00 p.m. y culminó a la 7:00 p.m. Los trabajos artesanales y artísticos presentados destacaron la identidad de nuestra provincia.

El jurado estuvo conformado por las siguientes personalidades de nuestra ciudad: el artista plástico y docente, Santiago Machado

Morales; el docente y asesor en artes y arquitectura, Walter Estrada Príncipe; y el docente e historiador, Fernando Bazán Blas.

Los ganadores del concurso de artesanía “Identidad de Nuestra Provincia” fueron los siguientes:

Primer puesto, Violeta Alvarado Carlin, segundo puesto Carmen Rosa Ancco Medina y el tercer puesto fue para Felipe Edgar Pereda Llanos. Cabe resaltar que durante el proceso de elaboración de los productos artesanales se presentó y desarrolló un show artístico de canto y baile.

Esta actividad fue liderada por la responsable de Turismo, Julia Guanilo Ortiz, quien manifestó que este importante concurso permitirá visibilizar la creatividad de los artesanos de nuestra provincia, además de promover e incrementar el desarrollo de productos artesanales para ampliar sus oportunidades comerciales a través del sector turístico.

El estudio jurídico de Amador Aranda Guillén, servicios generales FIG y empresa Gered S.A.C. apoyaron el concurso de artesanía.

UNICIPALIDAD PROVINCIAL DEL

NEW YORK
EST. 1626

NOTA DE PRENSA 310-2023/UII-MPS

LAS FAMILIAS DE LOMAS DEL CONO NORTE SE BENEFICIAN CON LA CAMPAÑA ITINERANTE ORGANIZADA POR LA DEMUNA

La campaña itinerante gratuita de la Defensoría Municipal del Niño y el Adolescente (Demuna) de la Municipalidad Provincial del Santa (MPS) se realizó hoy en el asentamiento humano Las Lomas del Cono Norte.

Los más beneficiados con la atención médica, asesoría legal, campaña psicológica y corte de cabello fueron las familias damnificadas por la furia de la naturaleza.

Además, se pudo regalar medicinas y se hizo la desparasitación a más de 70 mascotas del hogar, entre perros y gatos. También, se le aplicó antibióticos a algunas mascotas con sarna, gracias al área de Protección Animal.

La Demuna, Participación Vecinal, Centro de Salud MPS, Ministerio Público y la Escuela Barbero Valentino unieron sus esfuerzos para desarrollar la campaña itinerante.

PROVINCIAL DEL SANTA
POLICIA
MINISTERIO PUBLICO

NOTA DE PRENSA 311-2023/UII-MPS

MÁS DE CIEN MIL SOLES EN MULTAS IMPUSO LA GERENCIA DE GESTIÓN AMBIENTAL DE LA COMUNA PROVINCIAL

La Gerencia de Gestión Ambiental de la Municipalidad Provincial del Santa impuso papeletas de infracción por más cien mil soles hasta el 31 de marzo de este año.

Así lo informó el titular de la Gerencia de Gestión Ambiental, Mag. Miguel Santa María Flores, quien recalcó que el dinero recaudado podrá ser utilizado para mejorar los servicios de la ciudad o como lo dispongan las autoridades.

“Más de cien mil soles en multas en lo que va de estos tres meses que la Gerencia de Gestión Ambiental impuso por infracciones a restaurantes, personas que arrojan residuos a la vía pública, hostales, cevicheras, pollerías, chifas, etc.”, declaró Santa María Flores.

El funcionario edil dijo que la consigna de la gestión del alcalde provincial, Ing. Luis Gamarra Alor, es poner mano dura y aplicar las normas contra aquellas personas que arrojen basura o desmonte en la vía pública.

NOTA DE PRENSA 312-2023/UII-MPS

SEGURIDAD CIUDADANA BRINDA APOYO A HERIDOS EN TRIPLE CHOQUE OCURRIDO EN LA AVENIDA PARDO CON EL JIRÓN BALTA

Un aparatoso triple choque se suscitó esta mañana en la intersección de la avenida José Pardo y jirón José Balta, hasta donde se acercaron los agentes de Seguridad Ciudadana y la Policía para brindar apoyo a los accidentados.

Los heridos fueron Julio César Encarnación (25), a quien se le diagnosticó traumatismo encéfalo craneano leve y Ana Villanueva Ibarra (36), quien presenta traumatismo torácico cerrado, contusión en cadera miembro inferior izquierdo y contusión en pie izquierdo.

Los conductores fueron identificados como César Marcelo Vilca Reyes (25), Segundo Homero Sáenz Sauceda (33) y Wilmer Nilver Cortez Velázquez (45).

Ambos fueron trasladados por la ambulancia municipal a la clínica Juan Pablo II y vienen siendo atendidos por el médico Nicola Matta.

Mientras tanto, en el lugar de los hechos se quedó la policía quien viene haciendo las respectivas investigaciones del caso y los motivos del accidente.

NOTA DE PRENSA 313-2023/UII-MPS

SEGURIDAD CIUDADANA BRINDA APOYO A MOTOCICLISTA QUE RESULTÓ HERIDO TRAS SER IMPACTADO POR DETRÁS POR AUTOMÓVIL EN LA AVENIDA GÁLVEZ

Un choque entre un automóvil y una moto lineal, ocurrido hoy a las 2.50 a.m. en la intersección de las avenidas José Pardo y José Gálvez, dejó como saldo una persona herida. Las cámaras registraron el terrible accidente.

El automóvil marca Mazda con placa CEL-549, que era conducido por Jorge Fernando Ruiz Arroyo (22) iba a velocidad cuando chocó por detrás a la moto lineal, marca Italika, era manejada por Michael Torres Vega (43), quien salió literalmente volando hasta caer a la pista.

Los paramédicos de la ambulancia municipal brindaron los primeros auxilios al herido para luego trasladarlo al hospital EsSalud, donde se le diagnosticó policontuso por accidente de tránsito y fracturas.

Asimismo, al lugar del accidente llegaron efectivos policiales de la Primera Comisaría de Chimbote para encargarse de la diligencias del caso. El conductor del automóvil es investigado.

Cabe resaltar que los agentes de Seguridad Ciudadana están dispuestos a apoyar cualquier emergencia que se presente mediante los números de la base 914782677 y 043635544.

NOTA DE PRENSA 314-2023/UII-MPS

COMUNA PROVINCIAL IMPULSA CAMPAÑA DE SENSIBILIZACIÓN PARA EVITAR EL ARROJO DE BASURA EN LA VÍA PÚBLICA Y PRESERVAR EL MEDIOAMBIENTE

Convencidos de que una ciudad limpia no es la que más se barre, sino la que menos se ensucia; el personal de la Municipalidad Provincial del Santa, a través del programa Educación, Cultura y Ciudadanía Ambiental (Educca) de la Gerencia de Gestión Ambiental, viene sensibilizando a la población chimbotana para que evite arrojar la basura en la calle, preservar el medioambiente y cuidar el ornato de la ciudad.

La campaña se realiza casa por casa desde el último fin de semana, con la finalidad de concientizar a los moradores de diversos sectores de Chimbote sobre el arrojo de basura en la vía pública, el mantenimiento de las áreas verdes de los parques y el respeto por las normas.

El trabajo de sensibilización estuvo acompañado con la colocación de letreros con frases alusivas al cuidado del ornato de la ciudad. Además, se recalcó que está prohibido el arrojo de la basura en la vía pública.

“Por disposición del alcalde, Ing. Luis Gamarra Alor, estamos no solo atacando los puntos críticos de la basura en la ciudad, sino también concientizando a la población sobre la preservación del medio ambiente y recordándoles que está sancionado el arrojo de basura y

desmonte con multas mínimas desde 495 soles hasta 1 UIT (S/4950)", remarcó Santa María Flores.

NOTA DE PRENSA 315-2023/UII-MPS

COMUNA PROVINCIAL LLEVA APOYO HUMANITARIO PARA LA POBLACIÓN DEL CENTRO POBLADO DE SANTA ROSA DE PAQUIRCA

La población del centro poblado de Santa Rosa de Paquirca recibió ayuda humanitaria por parte de la Municipalidad Provincial del Santa, por disposición del alcalde, Ing. Luis Gamarra Alor.

El apoyo fue gestionado a través de la Oficina Desconcentrada de Gestión del Riesgo de Desastre y entregado al alcalde de Santa Rosa de Paquirca, Eliseo Pinedo Marchena, quien agradeció a la autoridad y a los regidores de la provincia por esta importante colaboración.

"Se hicieron las gestiones y se entregó el apoyo consistente en calaminas, frazadas y baldes. Todo se le dio al alcalde del centro poblado para que distribuya a su población", manifestó, por su parte, el jefe de Gestión del Riesgo de Desastre, Ing. Agustín Ledesma Aguirre.

NOTA DE PRENSA 316-2023/UII-MPS

COMUNA PROVINCIAL RECOGE LA BASURA EN EL CENTRO POBLADO DE RINCONADA Y FUMIGA COMISARÍA, COLEGIOS Y MERCADOS

El alcalde de la Municipalidad Provincial del Santa, Ing. Luis Gamarra Alor, cumple con el servicio de limpieza y recojo de la basura en el centro poblado de Rinconada.

Además, la Gerencia de Gestión Ambiental, ha realizado trabajos de fumigación y desinfección en la comisaría, colegios y mercados de este pujante pueblo de la provincia del Santa.

La población de Rinconada agradeció la predisposición del alcalde provincial y sus funcionarios por atender sus necesidades y recoger oportunamente los residuos en su sector.

“Gracias, señor alcalde, por enviarnos el volquete para el recojo de la basura. Usted sí cumple su palabra”, expresó un morador de la zona.

18

Massiel

NOTA DE PRENSA 317-2023/UII-MPS

SUJETOS ‘PEPEADOS’ Y ABANDONADOS POR EL MERCADO LA PERLA SON AUXILIADOS POR AGENTES DE SEGURIDAD CIUDADANA

Los agentes de Seguridad Ciudadana y efectivos policiales del patrullaje integrado encontraron hoy a dos sujetos totalmente inconscientes en el ingreso del local de eventos La Morena, situado en la avenida José Pardo, entre el Mercado La Perla y El Mirador.

Uno de los sujetos fue identificado como Jean Piere Santamaría Armas (19) y el otro no portaba su documento de identidad.

Hasta el lugar de los hechos se acercó la ambulancia municipal para apoyar con el traslado de los jóvenes hasta el hospital La Caleta, siendo ambos atendidos por el médico Samuel Benigno quien diagnosticó su estado de inconsciencia como producto de haber sido ‘pepeados’.

Cabe resaltar que los agentes de Seguridad Ciudadana están dispuestos a apoyar cualquier emergencia que se presente mediante los números de la base 914782677 y 043635544.

NOTA DE PRENSA 318-2023/UII-MPS

DEMUNA BRINDA CHARLA PREVENTIVA CONTRA EL USO ILÍCITO DE DROGAS A LOS ESTUDIANTES DE SECUNDARIA DE LA I.E. INCA GARCILASO DE LA VEGA

El personal de la Defensoría Municipal del Niño y el Adolescente (Demuna) de la Municipalidad Provincial del Santa (MPS) ofreció una charla preventiva contra el uso ilícito de drogas a más de 150 estudiantes del nivel secundario de la institución educativa Inca Garcilaso de le Vega de Chimbote.

El equipo de psicólogos de la Demuna, integrado por Jesús Tejada Quispe y Pedro Marcos Hurtado, se encargó de impartir los conocimientos sobre las consecuencias del consumo de las drogas y su implicancia en la sociedad.

“Los alumnos y alumnas del primer y segundo grado de secundaria del colegio Inca Garcilaso de le Vega recibieron esta importante charla. El objetivo es que tomen conciencia sobre el peligro que representa el consumo de las drogas. No descartamos realizar otra charla, pero dirigida a los padres de familia”, dijo el subgerente de la Demuna, Abg. Santos Santisteban Villacorta.

DEMUNA
CHIMBOTE

NOTA DE PRENSA 319-2023/UII-MPS

EMPRENDEDORES PARTICIPARON EN EXITOSO FORO “APRENDE Y EMPRENDE” POR EL DÍA MUNDIAL DEL EMPRENDIMIENTO

El foro “Aprende y Emprende”, realizado hoy en el auditorio de la Municipalidad Provincial del Santa, tuvo la asistencia masiva de la comunidad emprendedora, a propósito del Día Mundial del Emprendimiento que se celebró el 16 de abril.

Los jóvenes y público en general escucharon las historias de emprendimiento de los expositores, así como el camino que tuvieron que recorrer hasta lograr formalizarse.

La potenciación del yo emprendedor, la formalización de empresas y las fuentes de financiamiento fueron los temas principales que se abordaron en el conversatorio.

“Ha sido un evento concurrido con la presencia de jóvenes, especialmente alumnos de universidades, institutos superiores y personas emprendedoras que han venido en procura de ampliar sus conocimientos. El objetivo de este evento es impulsar una corriente emprendedora y hacer del emprendimiento una cultura en la provincia. El emprendimiento hay que fomentarlo, hay que generarlo, hay que regarlo para que pueda crecer”, declaró el titular de la Subgerencia de hoy Proyectos Productivos Mypes de la Gerencia de Desarrollo Económico, Econ. Juan Carlos Beteta Peralta.

Vale indicar que la Municipalidad Provincial del Santa, la Dirección Regional de Trabajo y Promoción del Empleo Áncash y la Dirección Regional de Producción unificaron esfuerzos para organizar este evento académico y emprendedor.

NOTA DE PRENSA 320-2023/UII-MPS

MUNICIPALIDAD PROVINCIAL DEL SANTA INTERVENDRÁ EN EL 30 % DE NEGOCIOS DE CHIMBOTE QUE NO TIENE SU CERTIFICADO DE DEFENSA CIVIL

La Oficina Desconcentrada de Gestión del Riesgo de Desastre de la Municipalidad Provincial del Santa informó que el 30 % de locales comerciales o negocios de Chimbote no tiene o no ha renovado el certificado de Defensa Civil.

En ese sentido, el jefe de Gestión del Riesgo de Desastre, Ing. Agustín Ledesma Aguirre, anunció que se realizará un operativo para ordenar los locales comerciales y exhortar a los propietarios a cumplir con las normas.

“Se harán los operativos para identificar qué negocios, comercios, fábricas o empresas no tienen el certificado vigente o nunca sacaron su certificado, tenemos que hacer un barrido, pues se tiene conocimiento que el 30 % no lo tiene o no lo ha renovado. Primero se le notificará preventivamente, luego se le impondrá la papeleta preventiva y después la multa si es que no cumple”, indicó Ledesma Aguirre.

El funcionario edil contó, además, que hasta la fecha se han realizado 345 inspecciones técnicas de seguridad en edificaciones en establecimientos de todos los niveles.

Las inspecciones también se ejecutaron en diversas entidades públicas, como comisarías, instituciones educativas, centro de salud, entre otras, con el apoyo y en coordinación con la Fiscalía de Prevención del Delito.

NOTA DE PRENSA 321-2023/UII-MPS

PERSONAL DE LA UNIDAD LOCAL DE EMPADRONAMIENTO RECIBE CAPACITACIÓN POR PARTE DEL MIDIS SOBRE DIRECTIVAS Y DIGITACIÓN DE FORMATOS

El personal de la Unidad Local de Empadronamiento (ULE) - Sistema de Focalización de Hogares (Sisfoh) de la Municipalidad Provincial del Santa (MPS) recibió una capacitación de reforzamiento por parte del Ministerio de Desarrollo e Inclusión Social (Midis) sobre nuevas directivas y digitación de formatos.

El curso se desarrolló en la Biblioteca Municipal y, además, contó con la presencia de trabajadores de las diversas unidades locales de otros distritos como Moro, Nuevo Chimbote, Coishco, Santa, Cáceres del Perú y Chimbote y de Huaylas, Huallanca, Caraz, La Lampa y Cusca.

“La capacitación de reforzamiento está dirigida a todo el equipo técnico de la ULE sobre directivas y digitación de los formatos. La idea es que todo el equipo técnico pueda estar capacitado para realizar sus funciones”, indicó el responsable de la ULE de la MPS, Ing. Jorge Castillo Pinedo.

“Sabemos que hay nuevos integrantes y empadronadores. Como especialistas territoriales, brindamos asistencia técnica y capacitación al personal técnico de las ULE”, indicó, por su parte, la responsable de Áncash Norte 1 de la provincia del Santa-Midis, Yajaira Susaníbar Díaz.

NOTA DE PRENSA 322-2023/UII-MPS

TRABAJADOR DE FÁBRICA ES AUXILIADO POR SEGURIDAD CIUDADANA, TRAS CAER DE CABEZA EN SU CENTRO DE LABORES

Un trabajador de la fábrica Centinela sufrió una fuerte caída mientras realizaba sus labores. Ante el llamado de emergencia a la base de Seguridad Ciudadana, los agentes de esta dependencia municipal se acercaron al lugar para brindar apoyo oportuno al afectado. Éste fue identificado con el nombre de Pedro Castillo Caballero (43), quien fue rápidamente trasladado por la ambulancia municipal a la Clínica Robles de Chimbote.

El médico Víctor Morales atendió al trabajador y diagnosticó traumatismo encéfalo craneano leve.

Cabe resaltar que los agentes de Seguridad Ciudadana se encuentran al servicio de la población ante cualquier emergencia, las 24 horas del día mediante los números 914782677 y 043635544.

NOTA DE PRENSA 323-2023/UII-MPS

ALCALDE PROVINCIAL, ING. LUIS GAMARRA ALOR, EXPUSO EL INFORME DE SUS PRIMEROS 100 DÍAS DE GESTIÓN Y ANUNCIA OBRAS DE ENVERGADURA

El alcalde de la Municipalidad Provincial del Santa, Ing. Luis Gamarra Alor, en su exposición sobre los primeros 100 días de gestión al frente de la Municipalidad Provincial del Santa.

“Desde el inicio, desde el primer día de enero ya había muchas falsas expectativas de que el ingeniero Gamarra no llegaba a los tres meses, que estaba enfermo, hasta con mi salud se jugaban; pero quiero decirles a ustedes que el ingeniero Gamarra está bien de salud y tienen al ingeniero Gamarra para rato”, remarcó el burgomaestre santeño.

La primera autoridad provincial hizo el balance de sus primeros tres meses de administración edil y resaltó que su gestión ha lanzado a licitación 27 obras por un monto total de S/ 70 637 359.

A la fecha, la comuna cuenta con 51 perfiles de preinversión, de los cuales 37 están en proceso de elaboración y 14 ya tienen la viabilidad o la aprobación. En total, S/13 651 178.48 en perfiles de preinversión.

En expedientes técnicos (S/ 70 637 359), 76 aún están en proceso de elaboración, 20 han sido aprobados (S/ 52 316 426) y siete quedaron en vías de contratación (S/ 18 320 933). Además, se han iniciado 20 obras con un presupuesto de S/ 68 800 916.

OBRAS DE ENVERGADURA

Añadió que su gestión ha entregado un portafolio de seis proyectos de obra a los funcionarios de ProInversión del Ministerio de Economía y Finanzas (MEF), por un monto de 348 millones de soles, con el objetivo de lograr el financiamiento en beneficio de la ciudad.

Se trata de las obras de envergadura complejo habitacional de Nuevo Chimbote (33 millones); construcción del nuevo terminal para servicios nacionales y modernización del Terminal Terrestre (30 millones). Asimismo el mejoramiento del gran mercado mayorista de Chimbote (10 millones); creación e instalación del servicio turístico de teleférico del Cerro de la Juventud (180 millones); creación del parque industrial (55 millones) y

mejoramiento de los servicios del parque metropolitano de Villa María (40 millones).

GESTIÓN DEL RIESGO DE DESASTRE

También señaló que se ha identificado más de 50 puntos críticos identificados en los ríos Santa, Shisho, Lacramarca y Nepeña, donde se realizó trabajos preventivos. Se colocó diques, roca al volteo, limpieza de palizada.

Se llevó ayuda humanitaria a familias de más de 40 sectores de diversas partes de Chimbote y la provincia.

El apoyo consistió en kit de aseo, kit de menaje, colchones, frazadas, baldes, bidones con agua y alimentos para más de 1000 familias de cuatro integrantes cada una.

Se llevó ayuda humanitaria también a los distritos de Samanco, Cáceres del Perú-Jimbe, Santa, Moro, Nepeña. Además, a los centros poblados de Santa Rosa de Paquirca, Cambio Puente y Anexos, Santa Ana y Anexos y Lupahuari.

DESARROLLO URBANO

En este corto plazo la comuna entregó gratuitamente más de 400 títulos de propiedad a familias de las Begonias, Fortaleza, Esperanza Baja, Villa Universitaria, Houston, Lomas del Sur y Tahuantinsuyo.

TRANSPORTES

De otro lado dijo que la MPS avanza con el proyecto para ampliar y repotenciar la red de semáforos en Chimbote.

La Municipalidad Provincial del Santa elaboró el informe técnico para la habilitación y construcción de la Tercera Vía, Vía Expresa y la prolongación de la avenida Perú.

Más de 200 mototaxis y motocargas fueron multadas por la Gerencia de Transportes por circular dentro del casco urbano de Chimbote.

DESARROLLO ECONÓMICO

Los comerciantes y artesanos han recibido el apoyo con diferentes ferias, como “Ahorremos en el Barrio” para que expongan sus productos a la población.

Más de cinco millones de soles se destinarán para apoyar el cofinanciamiento de proyectos de los Agentes Económicos Organizados (AEO) del programa Procompite. Se viene elaborando el informe para la asignación presupuestal.

PRINCIPIO DE AUTORIDAD

Los comerciantes informales del jirón Tumbes fueron desalojados, en cumplimiento de la ordenanza municipal 008-98-MPS.

La comuna retiró anuncios publicitarios de postes por infringir la normativa. Los invasores fueron desalojados de las áreas de equipamiento y vía pública.

RECAUDACIÓN

De enero hasta marzo de 2013, Administración Tributaria recaudó S/11 910 152.

De enero a marzo, la recaudación mediante cobranza y coactiva fue de S/9 846 539 y S/ 2 063 613, respectivamente.

SERVICIO DE LIMPIEZA

Se intervino poniendo operativo las unidades volquetes, camiones y compactadoras, lo que permitió recoger 22 600 toneladas de basura, aproximadamente.

Con el apoyo de la empresa privada, se logró erradicar cerca de cinco mil toneladas de basura y escombros en el ingreso del túnel de Coishco.

DEPORTE

Las Vacaciones Deportivas Municipales 2023 realizadas a principio de año fue un éxito y permitió congregar a más de 2500 menores, en las diferentes disciplinas deportivas.

Se promoverá la creación de las Escuelas Deportivas Municipales para la participación de jóvenes talentos en diversas disciplinas deportivas.

ALCALDE
PROV. DEL SANTA
TODOS

NOTA DE PRENSA 324-2023/UII-MPS

VÍA EXPRESA, TERCERA VÍA Y PROLONGACIÓN DE LA AVENIDA PERÚ SON PRIORIDAD Y SERÁN EJECUTADAS POR LA MUNICIPALIDAD PROVINCIAL DEL SANTA

La Municipalidad Provincial del Santa no sólo tiene proyectada la construcción de la denominada Tercera Vía, sino también la ejecución de la tantas veces postergada Vía Expresa y la prolongación de la avenida Perú.

El titular de la Gerencia de Transportes, Ing. Sixto Valerio Bada, refirió que en su informe técnico ha resaltado estas tres vías que merecen construirse para descongestionar el tránsito vehicular entre Chimbote y Nuevo Chimbote.

“El informe ha sido enviado a la Gerencia de Infraestructura para que avance los estudios de preinversión. De estas tres vías ya se hizo el informe sobre su estado y situación física. Ahora, se debe hacer un estudio físico legal”, recalcó el funcionario edil.

La Vía Expresa se inicia desde el frontis del hospital Essalud de Laderas del Norte y conecta con la avenida Portuaria y de paso con la avenida Chinecas, lo que representa una distancia de 15.5 kilómetros.

“Existen construcciones de material noble en esta vía (en la urbanización El Carmen) por irresponsabilidad de gestiones anteriores que lo permitieron”, indicó Sixto Valerio.

La prolongación de la avenida Perú comienza en el pueblo joven Dos de Mayo. Desde la avenida Perú hasta el puente de Tangay se tiene para habilitar 1.5 kilómetros y desde el puente Tangay hasta la carretera que va hacia Tangay y Chinecas, son 3.3 kilómetros. Entonces, estamos hablando de 4.5 kilómetros de carreteras que necesitan ser habilitados para el transporte.

La tercera vía comprende 5.6 kilómetros de longitud, desde la intersección de Camino Real con Los Pescadores hasta la avenida Agraria.

“Es un proyecto ambicioso la habilitación de todas estas vías. El alcalde Ing. Luis Gamarra Alor ha puesto todo su empeño y tiene la voluntad política para que todos los proyectos grandes se realicen”, puntualizó Valerio Bada.

COBRE
BRONCE
ALUMINIO
PLOMO
ZINC

NOTA DE PRENSA 325-2023/UII-MPS

ALCALDE PROPONE DECLARAR A CHIMBOTE Y LA PROVINCIA DEL SANTA COMO CAPITAL DEL CEVICHE Y LA GASTRONOMÍA MARINA DEL PERÚ PARA PROMOVER EL CONSUMO DEL PESCADO

El alcalde provincial, Ing. Luis Gamarra Alor, propuso declarar a Chimbote y la provincia del Santa como capital del ceviche y la gastronomía marina del Perú, con el objetivo de promover el consumo del pescado a través de variados y ricos platos que ofrece nuestra población porteña.

La autoridad provincial hizo esta proposición, luego de escuchar la exposición de los integrantes Comisión de Cultural, Espectáculos y Deportes, cuya presidenta, la regidora Emily Vásquez Bances, indicó que ya estaba elaborando la ordenanza municipal para declarar a Chimbote como capital del ceviche y la gastronomía marina.

El ingeniero Luis Gamarra Alor pidió reformular la propuesta de la comisión y ampliar esa condición para que alcance a Chimbote y toda la provincia del Santa.

“Es un proyecto muy importante. No debe quedar en proyecto, sino que debe ser una ordenanza municipal. La ordenanza municipal tiene rango de ley en nuestra provincia, por eso nosotros debemos de anticiparnos y aprobarla”, dijo inicialmente el alcalde.

El burgomaestre pidió reforzar el proyecto de ordenanza y hacer hincapié en la importancia del consumo de pescado para las personas.

“Todos sabemos que el pescado tiene mayor cantidad de proteínas digeribles, omegas, vitaminas, que son muy buenos para la madre que está en gestación, para la memoria, la ceguera y más cosas. Hay que incentivar el consumo de pescado a través de nuestra gastronomía y enfocarlo también como parte de nuestra identidad como chimbotanos”, indicó.

Los regidores tuvieron el respaldo del burgomaestre provincial. Hubo, además, una exposición por parte de profesionales del ceviche, quienes prepararon este rico potaje para ser degustado por las autoridades.

CHIMBOTE
CAPITAL
DEL
CEVICHE
Y LA GASTRONOMÍA MARINA
GASTRONOMÍA
ANCASHINA

NOTA DE PRENSA 326-2023/UII-MPS

COMUNA PROVINCIAL MULTA CON 3 UIT AL DESEMBARCADERO PESQUERO ARTESANAL Y PODRÍA CLAUSURARLO SI NO SUBSANA LAS OBSERVACIONES

La Municipalidad Provincial del Santa multó con S/14 850 (3 UIT) al Desembarcadero Pesquero Artesanal de Chimbote, no solamente por tener en “mal estado de higiene el interior y exterior de su establecimiento comercial”, sino también por haber ampliado el giro de su negocio sin autorización y por no haber renovado su certificado de Defensa Civil.

La intervención de este local, situado en la prolongación Miguel Grau S/N La Caleta, fue un trabajo en conjunto realizado entre las gerencias de Gestión Ambiental, Desarrollo Económico, Transportes y la Policía Municipal.

La Gerencia de Gestión Ambiental sancionó con 2 UIT (S/9900) porque el desembarcadero operaba en condiciones poco higiénicas.

“Se verificó el estado de higiene interno y se vio que la papelera no tenía tapa y los pisos estaban con sarro color negro. En el frontis del portón había aguas oscuras; además, no se contaba con rejillas en el ingreso a la planta de tratamiento de agua y había heces de perros y aves en el pasadizo. Además, se encontraron cámaras frigoríficas estacionadas en los exteriores del desembarcadero, lo cual no está permitido”, refirió el gerente de Gestión Ambiental, Mag. Miguel Santa María Flores.

El funcionario de la comuna provincial dijo estar a la espera que la administración del Desembarcadero Pesquero Artesanal de Chimbote subsane las observaciones hechas por Gestión Ambiental, pues en caso de reincidencia podría ser clausurado.

COMERCIALIZACIÓN

Por su parte, la Subgerencia de Comercialización y Licencias impuso otra multa, esta vez con 1 UIT (S/4950), porque muchos “han ampliado el giro de su negocio sin el trámite respectivo ante la municipalidad, lo mismo que no han renovado la certificación de Defensa Civil”.

En esas circunstancias, al administrador del muelle artesanal, Carlos Javier Latoche Carrillo, se le entregó la notificación preventiva 221,

código B-O-04 y la papeleta de infracción 0136924, equivalente a 1 UIT (4950 soles).

CONTROL

SAN PEDRO

NOTA DE PRENSA 327-2023/UII-MPS

CONCEJO MUNICIPAL AUTORIZA AL ALCALDE CELEBRAR CONVENIO CON EL PROGRAMA LURAWI PERÚ PARA GENERAR EMPLEO TEMPORAL EN CENTRO POBLADO DE CAMBIO PUENTE

El pleno del Concejo Municipal aprobó por unanimidad autorizar al alcalde provincial, Ing. Luis Gamarra Alor, la suscripción del convenio con el Programa de Empleo Temporal - Lurawi Perú para la ejecución de la actividad de intervención inmediata n° 43-0011-AII-45.

El convenio fue expuesto por el jefe de la Unidad Formuladora de la comuna provincial, Ing. Walter Alva Mendoza, y consiste en dar trabajo en la limpieza, mantenimiento y acondicionamiento de la trocha carrozable en los sectores tramo del centro poblado Cambio Puente, asentamiento humano Chachapoyas, de Chimbote.

“La actividad del programa Lurawi Perú permitirá generar 55 empleos temporales, de conformidad en lo establecido en la ficha técnica de actividad de intervención inmediata declarada elegible”, manifestó Rommel Alva.

Los regidos dieron su voto unánime para aprobar este único punto de agenda en la sesión ordinaria desarrollada hoy en el auditorio de la Municipalidad Provincial del Santa.

NOTA DE PRENSA 328-2023/UII-MPS

MUNICIPALIDAD PROVINCIAL INSPECCIONARÁ INVASIONES PARA CONSTATAR VIVENCIA Y ERRADICAR EL TRÁFICO DE TERRENOS

El alcalde de la Municipalidad Provincial del Santa, Ing. Luis Gamarra Alor, anunció que el personal de esta comuna realizará una inspección a las invasiones para constatar si realmente existe vivencia o si se está traficando con los lotes.

La autoridad provincial reconoció que hay familias que realmente necesitan un espacio donde vivir. Sin embargo, remarcó que no permitirá el tráfico de lotes por parte de personas inescrupulosas que solo juegan con la necesidad de la gente.

“Se han incrementado las invasiones en diferentes terrenos de propiedad del Estado, sobre todo en Chinecas, donde definitivamente hay pobladores que necesitan espacio donde vivir. Sin embargo, existen malos elementos. Yo condeno esas actitudes, nunca estuve ni estaré de acuerdo, por eso en mi gestión antes de hacer el saneamiento físico legal haremos inspecciones inopinadas para corroborar si viven o no en estos terrenos. Solo así se hará un

verdadero censo para saber si la persona realmente necesita o no el lote”, indicó Gamarra Alor.

Por su parte, la subgerente de Planeamiento de la Gerencia de Desarrollo Urbano, Arq. Gabriela Sánchez Lora, aseguró que desde el inicio de la gestión se están tomando las acciones legales conjuntamente con la Procuraduría Municipal para evitar el tráfico de lotes en las invasiones.

“El ingeniero Gamarra es consciente que el problema de la vivienda es bastante fuerte, pero nos dimos cuenta de que detrás de todo esto hay cosas malas. Estamos tomando acciones lo más pegado a la ley para ordenar la ciudad, hemos venido a ordenar la ciudad para que Chimbote crezca ordenadamente”, indicó la funcionaria edil.

NOTA DE PRENSA 329-2023/UII-MPS

PROFESIONAL DE LENGUAJE DE SEÑAS INTERPRETÓ EL INFORME DE 100 DÍAS DE GESTIÓN DEL ALCALDE PROVINCIAL LUIS GAMARRA ALOR

Con el objetivo de promover la inclusión social, el alcalde provincial, Ing. Luis Gamarra Alor, incorporó a su discurso de informe de 100 días de gestión a una profesional en lenguaje de señas para que las

personas con discapacidad auditiva también puedan conocer el trabajo desarrollado por la primera autoridad municipal.

La profesional interpretó el informe del burgomaestre provincial y estuvo hasta el final para traducir las preguntas de los periodistas y las respuestas de las autoridades, algo que por primera vez sucede en la Municipalidad Provincial del Santa.

La comuna provincial transmitió el evento a través de su página de Facebook y fue oportuna la presencia de la intérprete de lenguaje de señas, quien es colaboradora en la Oficina Municipal de Atención a Personas con Discapacidad (Omaped).

Gracias al trabajo realizado por la gestión del alcalde Gamarra Alor, hoy en día ya es posible incluir a la población con discapacidad en las actividades que realiza la municipalidad.

NOTA DE PRENSA 330-2023/UII-MPS

ALCALDE LUIS GAMARRA ALOR SE COMPROMETE A EJECUTAR OBRAS EN LA URBANIZACIÓN 21 DE ABRIL POR SU 65 ANIVERSARIO

En la víspera de celebrar sus 65 años de fundación, el alcalde de la Municipalidad Provincial del Santa, Ing. Luis Gamarra Alor, visitó la urbanización 21 de Abril para conocer la necesidad de su gente y comprometerse a ejecutar las obras que requieren urgentemente.

La autoridad provincial fue recibida por una comitiva de los moradores de la Zona B, que estuvo liderada por el vecino y periodista César Quino, y recorrió las calles de este importante pueblo chimbotano.

Los vecinos pidieron al burgomaestre que gestione la reconstrucción total de la losa deportiva El Profe, el mantenimiento de los parques y la remodelación de la Alameda Santa Rosa.

“Yo sé cómo nace la urbanización 21 de Abril. El campo deportivo tuvo su vida útil y la población pide un cambio, quiere tener otro tipo de campo deportivo. Mi compromiso ahora es hacer el perfil y expediente técnico para modernizar el campo deportivo El Profe, que se podría ampliar para hacer un minicomplejo deportivo”, adelantó la primera autoridad de la provincia.

Resaltó la campaña de limpieza y mantenimiento de las áreas verdes que ha venido realizando la comuna en el 21 de Abril y pidió a la población ayudar a mantener limpias las calles.

“Quiero dejar a Chimbote más ordenado, por eso pido a los dirigentes trabajar de la mano con su autoridades”, manifestó Gamarra Alor.

adidas

NOTA DE PRENSA 331-2023/UII-MPS

ALCALDE PROVINCIAL COORDINA ACCIONES DE APOYO CON EL INEI PARA LA ACTUALIZACIÓN CARTOGRÁFICA DE POBLACIÓN, VIVIENDA Y COMUNIDADES INDÍGENAS

El alcalde de la Municipalidad Provincial del Santa, Ing. Luis Gamarra Alor, apoyará las actividades y gestiones que desarrolle el Instituto Nacional de Estadística e Informática (INEI) Chimbote en su objetivo de realizar la Actualización Cartográfica XIII de Población, VIII de Vivienda y IV de Comunidades Indígenas.

Así lo dejó establecido el burgomaestre provincial, tras la visita del director del INEI – Chimbote, Lic. Elí Álvarez Reyes, quien saludó la voluntad del alcalde en apoyar la actividad de su representada, pues está información será la base para el próximo censo nacional.

“Para este año, el INEI tiene programado realizar la Actualización Cartográfica XIII de Población, VIII de Vivienda y IV de Comunidades Indígenas, que es el primer paso para luego hacer el censo nacional. Se empezará con la zona rural hasta terminar con la zona urbana. Sabemos del trabajo que realiza el alcalde y ha mostrado su disposición para el apoyo en los censos nacionales”, declaró Álvarez Reyes.

Por su parte, la primera autoridad de la provincia reiteró su compromiso de colaborar, toda vez que la comuna, así como otras instituciones, forman parte del Comité de Cooperación y Apoyo Interinstitucional del INEI-Chimbote.

Finalmente, Gamarra Alor aseguró que entregará la información estadística de la municipalidad al INEI para que se considere en el Registro Nacional de Municipalidades (Renamu).

2022

NOTA DE PRENSA 332-2023/UII-MPS

COMUNA PROVINCIAL LIMPIA Y SIEMBRA PLANTAS ORNAMENTALES EN LOS PARQUES DE LA URBANIZACIÓN 21 DE ABRIL

La Municipalidad Provincial del Santa realizó la campaña de limpieza y sembrado de plantas ornamentales en las áreas verdes de la urbanización 21 de Abril, por disposición del alcalde, Ing. Luis Gamarra Alor.

El titular de la Gerencia de Gestión Ambiental, Mag. Miguel Santa María Flores, contó que se limpiaron los parques La Amistad, Juan Valer, El Mono y El Profe de este populoso pueblo que este 21 de abril cumplirá 65 años de fundación. Además, fueron sembradas 800 pencas olenkas, 150 rastreras, 100 cintas de novia y cinco David de compus.

“También se hizo la poda del grass y los árboles en los parques Victoria y César Vallejo en el complejo de la zona B-21. Ha sido la disposición del alcalde, Ing. Luis Gamarra Alor, realizar esta campaña, pues la urbanización 21 de Abril celebrará sus Bodas de Platino”, declaró el funcionario edil.

El personal de Limpieza Pública, Parques y Jardines dejó impecables las áreas verdes y los integrantes del programa Educación, Cultura y Ciudadanía Ambiental (Educca) colocaron carteles alusivos al cuidado y preservación del medioambiente.

“Agradezco la predisposición del alcalde y sus funcionarios porque están colaborando con el ornato y embellecimiento de nuestro pueblo. Están apoyando con la limpieza, los parques y jardines y estoy seguro que será una constante”, manifestó el presidente de la junta directiva vecinal de la urbanización 21 de Abril, Richard Martínez Chávez.

NO
PISAR EL
CESPED
NO
PISAR EL
CESPED

NOTA DE PRENSA 333-2023/UII-MPS

COMUNA PROVINCIAL SANCIONA A RESTAURANTE MURANO PORQUE TRES DE SUS TRABAJADORES NO TENÍAN EL CARNÉ DE CONTROL SANITARIO

El restaurante Murano, que se sitúa en el casco urbano de Chimbote, fue multado con S/990 por la Municipalidad Provincial del Santa porque tres de sus trabajadores no contaban con el carné de control sanitario.

La Gerencia de Gestión Ambiental, Fiscalización Ambiental y Salud Pública intervinieron este local, situado en jirón Ladislao Espinar N° 343, al que ya habían notificado preventivamente.

“Se le había puesto una papeleta preventiva hace unos días por carné de control sanitario y capacitación, pero al no cumplir con este requisito se multó con el 0.20 % de 1 UIT. Además, se le impuso otra papeleta preventiva por ocasionar ruidos molestos que afectan al vecindario”, explicó el jefe de Salud Pública, Ing. Jorge Bayona Guio.

Por su parte, el titular de la Gerencia de Gestión Ambiental, Mag. Miguel Santa María Flores, remarcó que el personal de todo negocio con el giro de alimentos y bebidas debe realizarse el control médico semestralmente para obtener el carné sanitario.

NOTA DE PRENSA 334-2023/UII-MPS

MULTAN A DOS UNIDADES DE TRANSPORTE DE PESCADO PORQUE ARROJABAN AGUAS SERVIDAS EN LA VÍA PÚBLICA

La Municipalidad Provincial del Santa, a través de la Gerencia de Gestión Ambiental, multó a los propietarios de dos cámaras frigoríficas porque sus unidades arrojaban aguas servidas (agua de hielo) en la vía pública.

El personal de Gestión Ambiental impuso la sanción, pues fueron encontradas arrojando las aguas residuales a las calles adyacentes al hospital La Caleta y al Desembarcadero Pesquero Artesanal de Chimbote.

Las unidades de transporte de pescado sancionadas fueron la de placa AGF-947, que era conducida por Calvo Leyva Cecinio, y la de

placa F8Q-861, que era manejada por Jorge Barranzuela Montalban. La multa fue de S/495 para cada propietario.

“Este es el resultado de la intervención hecha al Muelle Artesanal, en cuyos exteriores fueron encontrados estos vehículos frigoríficos. Algunos choferes arrojaban sus aguas por los tubos de desfogue que tienen las unidades en la vía pública y eso es sancionado. Hay que precisar que el agua de hielo usada se considera agua servida”, declaró el titular de Gestión Ambiental, Mag. Miguel Santa María Flores.

NOTA DE PRENSA 335-2023/UII-MPS

NIÑOS Y NIÑAS DEL CENTRO POBLADO LA HUACA DEL DISTRITO DE SANTA DISFRUTARON DE LA LECTURA Y LA NATURALEZA CON LA BIBLIOTECA ITINERANTE

Con el objetivo de incentivar la lectura en los niños y niñas, la Municipalidad Provincial del Santa, a través de la Gerencia de Educación, Cultura y Turismo, continúa impulsando la Biblioteca Itinerante, esta vez con su denominación “El Árbol de la Lectura”, la cual se desarrolló en el centro poblado La Huaca del distrito de Santa.

La actividad de lectura se instaló en un espacio abierto de la biblioteca comunitaria La Huaca III Etapa y estuvo dirigida por Mabi Paredes y Vanesa Alfaro, quienes llevaron entretenimiento y alegría.

Los niños disfrutaron de los relatos de cuentos infantiles con mensajes ecológicos para el cuidado del planeta y mensajes para incentivar la lectura.

Asimismo, el jefe de la Biblioteca Municipal “César Vallejo”, Manuel Gasco Cruz, manifestó que la iniciativa busca descentralizar, fomentar y promover el hábito de lectura en niños y jóvenes de la

provincia del Santa, sobre todo en espacios abiertos como parques, estadios, plazas y otras áreas.

Cabe resaltar la participación de nuestros aliados del centro poblado La Huaca: responsable de la Biblioteca, Kike Sánchez y el responsable del Programa Cultural Conoce y Valora, Donett Miñano.

NOTA DE PRENSA 336-2023/UII-MPS

“MI DULCE CHIMBOTE”, UN FESTIVAL QUE ENDULZA Y QUE GENERA UNA OPORTUNIDAD PARA LOS EMPRENDEDORES, POR LO QUE EL ALCALDE INVITÓ A LA POBLACIÓN A PARTICIPAR

El alcalde provincial, Ing. Luis Gamarra Alor, invitó a la población a participar del Festival Mi Dulce Chimbote, como parte de las actividades por el Día del Dulce Peruano, para degustar de los postres más deliciosos y clásicos de nuestra gastronomía.

La autoridad provincial llegó hasta el Paseo de la Cultura, donde se realiza esta actividad, con el objetivo de incentivar a la comunidad chimbotana a visitar la feria y a ratificar su compromiso de continuar apoyando a los emprendedores locales.

Entre los diversas delicias que prepararon los profesionales y emprendedores de los postres destacan los picarones, mazamorra, arroz con leche, higo con queso, dulce de Chiclayo, arroz zambito, dulce de ciruela, dulce de manguillo, entre otras.

“A parte de una celebración, es motivo, también, de apoyar a los emprendedores que se dedican a este rubro de los dulces. Felicito a la Gerencia de Desarrollo Económico por organizar este tipo de evento. Pienso que no solo debemos recordar el Día del Dulce Peruano o el Dulce de Chimbote estos días, sino todos los días para consumir y apoyar a los emprendedores”, expresó el alcalde.

El Festival Mi Dulce Chimbote fue inaugurado hoy 21 por el ingeniero Luis Gamarra Alor y termina el día de mañana 22 de abril. La exposición de dulces es organizada por la Gerencia de Desarrollo Económico, que es liderada por el Ing. Jorge Luy Gallardo. Los puestos de venta abren a partir de las 4.00 p.m.

NOTA DE PRENSA 337-2023/UII-MPS

ALCALDE LUIS GAMARRA ALOR JURA COMO PRESIDENTE DEL CONSEJO PROVINCIAL DE SALUD DEL SANTA

El alcalde de la Municipalidad Provincial del Santa, Ing. Luis Gamarra Alor, juró como presidente del Consejo Provincial de Salud, órgano que tiene como finalidad integrar, concertar, proponer y coordinar acciones y políticas de salud con las diversas instituciones y la comunidad.

El jefe de la oficina de Desarrollo Institucional de la Red de Salud Pacífico Norte, Lic. Fredy Rojas Arango, tomó juramento a la primera autoridad provincial, en representación del director César Saavedra Figueredo, director de la Red de Salud Pacífico Norte.

Además, el burgomaestre también juramentó a los demás miembros del Consejo Provincial de Salud, a quienes pidió que consideren como prioridad el tema de la salud.

“No podemos cerrar los ojos ante los problemas que enfrentan los principales centros de salud de la provincia, como el hospital regional, hospital La Caleta, centros de salud, postas médicas y la construcción del hospital El Progreso. El atender el derecho a la vida y la salud de la población es y será nuestra principal obligación”, manifestó el alcalde provincial.

Una vez instalado el Consejo Provincial de Salud, las autoridades integrantes acordaron que el primer miércoles de cada mes, a las 10.00 a.m., se realicen las reuniones.

NOTA DE PRENSA 338-2023/UII-MPS

ALCALDE PROVINCIAL, COMO PRESIDENTE DEL CONSEJO PROVINCIAL DE SALUD, IMPULSARÁ LA PRONTA CONSTRUCCIÓN DE LOS HOSPITALES LA CALETA Y EL PROGRESO

El alcalde provincial, Ing. Luis Gamarra Alor, en su condición de presidente del Consejo Provincial de Salud del Santa, anunció que liderará, gestionará e impulsará la pronta construcción de los hospitales La Caleta y El Progreso, necesarios para la atención oportuna de la comunidad en general.

El burgomaestre provincial remarcó que no se puede omitir esta responsabilidad, toda vez que la edificación de ambos nosocomios se continúa postergando por la falta de voluntad política.

“Cuando yo fui gobernador regional impulsé la construcción del hospital La Caleta, incluso me peleé con la ministra de Salud de ese momento, pues quería que se reactive el expediente que existía que se hizo años atrás. El Minsa quería hacer un nuevo expediente y por eso estamos esperando por años el hospital La Caleta. Yo lo previne e incluso me llevaron al Congreso cuestionándome diciendo que me oponía”, declaró el alcalde.

Además, consideró contraproducente que el tema de La Caleta haya quedado en nada cuando ya había un contrato de por medio. Contó que en su gestión cuando fue gobernador regional dejó presupuesto para la compra del terreno para la construcción del hospital.

“Pediré los documentos que existen para discutirlo en el Consejo Provincial de Salud porque me interesa el tema del hospital La Caleta y El Progreso, pues están postergados, hay presupuestos y no se ejecutan”, insistió la autoridad.

Respecto al hospital El Progreso, el ingeniero Gamarra Alor acordó con la coordinadora de la Oficina Defensorial de Chimbote, Roslin Villanueva Ramírez, intercambiar información para conocer el estado real en que se encuentra este nosocomio.

EMERGENCIA
HOSPITAL LA CALETA - CHIMBOTE
Protégete de la COVID-19

NOTA DE PRENSA 339-2023/UII-MPS

EQUIPO FUNCIONAL DE LA OMAPED BRINDA CHARLAS DE ORIENTACIÓN A LOS INTEGRANTES DE ASOCIACIÓN DE SORDOS DE CHIMBOTE

El equipo de la Oficina de Atención a las Personas con Discapacidad (Omaped) ofreció recientemente una charla de orientación sobre los tipos de autoestima a los integrantes de la Asociación de Sordos de Chimbote, a través del uso de la interpretación del lenguaje a través de señas.

La actividad motivacional y de orientación estuvo a cargo de la estudiante en Ciencias de la Comunicación del 9.° ciclo, Virginia Quezada Moreno, quien participó como invitada, mientras que como mediadora estuvo Yoselin Aquino Matías, intérprete en lengua de señas de la Omaped.

El evento se realizó en las instalaciones de la losa deportiva de la urbanización Los Cipreces, contando con la participación del presidente de la Asociación de Sordo de Chimbote, Leodegario José López Mariños y de más de 30 integrantes, quienes aprovecharon la presencia de los ponentes para consultar sobre los tipos de autoestimas y otros trámites documentarios para obtener o calificar el Programa “Contigo”.

Las capacitaciones, talleres y eventos a las personas con discapacidad están contempladas dentro del plan de trabajo anual de Omaped, que tiene como finalidad velar por los derechos de las personas con limitaciones físicas y sensoriales.

NOTA DE PRENSA 340-2023/UII-MPS

REGIDOR FELICITA AL ALCALDE PORQUE MÁS DE 3000 PERSONAS CON DISCAPACIDAD AUDITIVA PUDIERON CONOCER SU INFORME DE 100 DÍAS DE GESTIÓN GRACIAS A LA INTÉRPRETE DE LENGUA DE SEÑAS

La decisión del alcalde provincial, Ing. Luis Gamarra Alor, de contar con la participación de una intérprete de lengua de señas en su discurso de informe de los 100 días de gestión, fue resaltado por el regidor Pedro Bernabé Domínguez, quien aseguró que más de tres mil personas con discapacidad auditiva pudieron conocer gracias a dicha interpretación el trabajo realizado por la autoridad edil en sus primeros tres meses de gestión.

El concejal felicitó al burgomaestre provincial, pues consideró que su gestión promueve la inclusión social y la participación de personas con habilidades diferentes, algo que es histórico para Chimbote.

Como se sabe, la comuna provincial transmitió el evento a través de su página de Facebook y fue oportuna la presencia de la intérprete de lengua de señas, Yoselin Aquino Matías, quien es colaboradora

en la Oficina Municipal de Atención a Personas con Discapacidad (Omaped).

“Por primera vez en la historia de Chimbote hemos tenido a un intérprete de señas a su costado, quiere decir que más de 3000 personas en la provincia del Santa que tienen discapacidad auditiva han podido saber e informarse de lo que usted ha hecho en estos primeros 100 días. Eso es histórico, eso nunca antes se ha visto y eso es inclusión. Lo felicito por eso, señor alcalde”, expresó Bernabé Domínguez en la última sesión del Concejo Municipal.

Pedro Bernabé Domínguez, regidor con habilidades diferentes y promotor de los derechos de las personas con discapacidad, no obstante, opinó que todavía falta mucho por hacer. Recordó que el Estado otorga incentivos económicos a las municipalidades que promuevan la inclusión social.

NOTA DE PRENSA 341-2023/UII-MPS

COMUNA PROVINCIAL MULTA A RESTAURANTE KATANA POR NO MOSTRAR EL CARNÉ DE CONTROL SANITARIO DE TRABAJADORES

El restaurante Katana Burger Wings fue multado por la Municipalidad Provincial del Santa porque su propietario no mostró los carnés de control sanitario de las once personas que trabajan en su establecimiento.

La Gerencia de Gestión Ambiental y Fiscalización Ambiental intervinieron este local, situado en la avenida José Gálvez 787, Mz. P, Lt. 13, Int. A, del pueblo joven Bolívar Bajo, para imponer la sanción de S/990.

“Se procedió a aplicar la papeleta de infracción administrativa de acuerdo a la papeleta de infracción administrativa por carecer de control sanitario, tenerlo vencido o no mostrarlo al momento de la inspección. Solo mostraron un recibo de pago por control”, detalló el titular de Gestión Ambiental, Mag. Miguel Santa María Flores.

Vale indicar que el local Katana, en una primera inspección, no tenía al día su extintor, sin embargo, lo regularizó y lo demostró en la última visita del personal de la comuna provincial.

NOTA DE PRENSA 342-2023/UII-MPS

MPS INICIA CAMPAÑA DE SIEMBRA DE MÁS DE 5000 PLANTAS PARA CUIDAR EL MEDIO AMBIENTE Y EMBELLECER CHIMBOTE POR EL DÍA DE LA TIERRA

Cinco mil plantas ornamentales se sembrarán en todo Chimbote como parte de la cruzada nacional por el Día de la Tierra, que promueve e incentiva la Municipalidad Provincial del Santa (MPS) en coordinación del Ministerio del Ambiente (Minam).

El alcalde provincial, Ing. Luis Gamarra Alor, impulsó esta actividad que inició hoy en la entrada al distrito de Chimbote, a la altura del túnel de Coishco, donde se colocaron 600 plantones molle y de diversas especies.

La primera autoridad de la provincia, previamente, había dispuesto el retiro de la basura y desmonte apostados a los costados de la

carretera Panamericana Norte, de donde previamente se retiraron casi cinco mil toneladas de escombros.

Hoy esta parte de Chimbote luce totalmente diferente con los árboles que se plantaron, lo que significará más áreas verdes que cuidar y más oxigeno que respirar.

“Se está cumpliendo con el sembrado de plantones gracias al apoyo de Parques y Jardines. Agradecer a la Marina de Guerra del Perú que está presente y al Rotary Club, Beneficencia de Chimbote, Vivero Forestal, y Gerdau. Lo que estamos haciendo es para preservar nuestro futuro y de la tierra”, manifestó el gerente municipal, Abg. Joe Terrones Rodríguez.

Por su parte, el regidor Pedro Bernabé Domínguez pidió a la población de la provincia no arrojar basura y desmonte en esta parte de la ciudad.

“La siembra de estas plantas es motivo de alegría y regocijo porque la entrada y salida de Coishco y la entrada y salida de Chimbote hoy será un área verde, donde podamos ver plantaciones y mejorar el ornato de la ciudad. Saludo la iniciativa del alcalde, Ing. Luis Gamarra Alor, y hago un llamado a los vecinos de la provincia para cuidar todo esto”, dijo el regidor Pedro Bernabé Domínguez.Las regidoras Emily Vásquez Bances y Patricia Villarreal Paredes, así como el titular de la Gerencia de Gestión Ambiental, Mag. Miguel Santa María Flores participaron esta actividad.

NOTA DE PRENSA 343-2023/UII-MPS

ALCALDE PROVINCIAL SALUDA A LOS CENTRO DE EDUCACIÓN BÁSICA ALTERNATIVA (CEBA) POR SUS 18 AÑOS DE FUNDACIÓN

El alcalde de la Municipalidad Provincial del Santa, Ing. Luis Gamarra Alor, saludó a los Centro de Educación Básica Alternativa (CEBA) por celebrar sus 18 años de creación, hoy en su discurso de honor durante la ceremonia de izamiento dominical.

La autoridad provincial felicitó, además, a todo el personal administrativo y docente de la Unidad de Gestión Educativa Local (UGEL) Santa por hacer posible este programa educativo.

“Son muchas las personas que por razones económicas y de otra índole se ven obligadas a interrumpir sus estudios, pero cuando tienen que buscar un empleo o emprenden es cuando advierten la necesidad de retornar a las aulas. Es allí como los CEBA son la mejor alternativa para que los jóvenes y adultos puedan continuar sus estudios”, expresó la autoridad provincial, agregando su saludo por el Día del Idioma Español.

En tanto, el jefe de Gestión Pedagógica de la UGEL Santa, Richard Rodríguez Álvarez, agradeció al alcalde provincial por destacar la

importancia de la educación para el adulto porque nunca es tarde para aprender.

Recordó que los CEBA empezaron desde el 2005 brindando una oportunidad para aquellas personas que no pudieron continuar sus estudios regulares.

“En la jurisdicción de la UGEL Santa nueve CEBA públicas, 12 CEBA privadas, se atiende en promedio a 2170 estudiantes. Seguro todavía hay más población por atender”, indicó el profesor.

NOTA DE PRENSA 0344-2023/UII-MPS

CONCEJO MUNICIPAL APRUEBA PROYECTO DE ORDENANZA DEL PLAN DE ACCIÓN DE SEGURIDAD CIUDADANA PROVINCIAL Y DISTRITAL 2023

El pleno del Concejo Municipal aprobó por unanimidad el proyecto de ordenanza que ratifica el Plan de Acción de Seguridad Ciudadana Provincial y el Plan de Acción de Seguridad Ciudadana Distrital 2023.

La Comisión de Seguridad Ciudadana, Defensa Civil y Serenazgo, integrada por los regidores Eduardo Cano Lozada (presidente), Segundo Gómez Chuquiruna (vicepresidente) y Yesica Montoya Caldas (secretaria), sustentó el proyecto de ordenanza municipal, en la sesión de concejo ordinaria.

Los regidores encontraron como antecedentes el incumplimiento a las normas respecto a los planes de seguridad ciudadana y los plazos para su elaboración. Precisaron que desde el 2019 hasta el 2022 no se realizó este importante documento.

En ese sentido, en coordinación con el Comité Provincial de Seguridad Ciudadana (Coprosec) y la Gerencia de Seguridad Ciudadana, el comité analizó la situación actual, determinó los pendientes, presupuestos y acciones a tomar. Además, hizo una lista de lo que se debe ejecutar o innovar para fortalecer el plan.

Finalmente, los concejales votaron a favor del proyecto de ordenanza, el cual deberá de entrar en vigencia al día siguiente de su aprobación por el Coprosec Santa y culminará el 31 de diciembre de 2023.

NOTA DE PRENSA 345-2023/UII-MPS

GERENCIA DE DESARROLLO SOCIAL Y LA OMAPED DE LA COMUNA PROVINCIAL ENTREGAN CARNÉS DEL CONADIS A 70 PERSONAS CON DISCAPACIDAD

La Municipalidad Provincial del Santa, a través de la Gerencia de Desarrollo Social y la Oficina Municipal de Atención a Personas con Discapacidad (Omaped), entregó carnés del Consejo Nacional de la Discapacidad (Conadis) a 70 personas con habilidades diferentes, un documento que les permitirá acceder a los servicios de salud, educación y a los programas sociales que brinda el Estado.

La titular de la Gerencia de Desarrollo Social, Abg. Asusena Henríquez Hernández, indicó que la Omaped viene captando a las personas con discapacidad para que puedan apoyarlos en obtener el carné del Conadis, de acuerdo a la calificación del Ministerio de Desarrollo e Inclusión Social (Midis).

Además, Henríquez Hernández refirió que la meta de la gestión del alcalde provincial, Ing. Luis Gamarra Alor, es entregar como mínimo 345 carnés del Conadis este año.

“En esta gestión la meta es entregar este año, como mínimo, 345 carnés del Conadis. Hasta la fecha, son 70 que han llegado y que se están entregando. Y son 80 que están a la espera que se remita porque la oficina está en Huaraz. Serán casi 150 carnés sumando los que vendrán y creo que superaremos la meta”, dijo la funcionaria edil.

La funcionaria manifestó que su área realiza diversas campañas para asimilar a las personas con discapacidad que aún no se registran. Pidió a la comunidad con habilidades diferentes acudir acompañadas a la Omaped, situada en el primer piso del palacio municipal, para solicitar este documento.

“Los médicos, sea del Minsa o Essalud, certificarán la discapacidad. Omaped hará su evaluación y, de acuerdo a ello, se enviará la información al Midis para que se continúe con el trámite, el cual es gratuito”, remarcó Asusena Henríquez.

NOTA DE PRENSA 346-2023/UII-MPS

INTERNOS DEL PENAL CAMBIO PUENTE SON CAPACITADOS POR LA COMUNA PROVINCIAL SOBRE HABILIDADES Y CAPACIDADES EMPRESARIALES

El último fin de semana, la Municipalidad Provincial del Santa capacitó a los internos del Penal Cambio Puente en el manejo de habilidades y capacidades empresariales para un mejor desempeño en la actividad emprendedora.

Así lo señaló el titular de la Subgerencia de Proyectos Productivos Mypes de la Gerencia de Desarrollo Económico, Econ. Juan Carlos Beteta Peralta, quien dijo que en la primera actividad de instrucción se formalizó a los internos como personas naturales con negocio para que puedan hacer sus emprendimientos.

El funcionario edil dijo que los productos que se elaboran en el penal han sorprendido a la población por su calidad y buenos acabados, razón por la cual es necesario brindarles una oportunidad para prepararlos, formalizarlos y entregarles las herramientas para que puedan emprender.

Los internos realizan todo tipo de trabajo manual en cuero (zapatos, carteras, billeteras, morrales, etc), artesanía, trabajo en madera (mesas, muebles, comedores, repisas, perezosas, etc) y textiles (polos, mamelucos, ropa deportiva, casacas, ropa interior y lencería).

“El objetivo es apoyarlos y dar a conocer su trabajo, hacer que lo que elaboran llegue a los clientes. Es una oportunidad para ellos y vamos a ayudarles”, manifestó Juan Carlos Beteta Peralta.

Vale indicar que la cooperación interinstitucional se da en el marco del reciente convenio firmado entre la comuna provincial y el INPE.

REDMI NOTE 9
AI QUAD CAMERA

REDMI NOTE 9
AI QUAD CAMERA

NOTA DE PRENSA 347-2023/UII-MPS

RESTOS ARQUEOLÓGICOS ENCONTRADOS EN EL PUEBLO JOVEN SAN PEDRO SON TRASLADADOS AL MUSEO DE CASMA

La Municipalidad Provincial del Santa, a través de la Gerencia de Educación, Cultura y Turismo, realizó las coordinaciones con el Ministerio de Cultura, para el traslado al museo de la ciudad de Casma de los restos óseos y arqueológicos que fueron encontrados en una vivienda del pueblo joven San Pedro.

La gerente de Educación cultural y Turismo, Jessica Haro Salazar, desarrolló un trabajo articulado con el equipo de arqueólogos del Ministerio de Cultura y la policía de la comisaría de San Pedro, para que los objetos hallados sean transportados hacia el Museo Regional de Casma “Max Uhle”.

El arqueólogo del Ministerio de Cultura, Anderson Sernaqué, manifestó que los restos arqueológicos descubiertos (un cántaro, un florero y restos óseos de aproximadamente 30 años de edad), pertenecerían al periodo del horizonte medio, que comprendería 1200 años de antigüedad. Por el momento no será exhibido, estará bajo custodia del personal del museo de Casma.

Cabe resaltar que en unos días el equipo de arqueólogos del Ministerio de Cultura ejecutará trabajos de excavaciones para verificar si hay más restos arqueológicos en la vivienda donde se hizo el hallazgo.

SAN PEDRO

NOTA DE PRENSA 348-2023/UII-MPS

ALCALDE LUIS GAMARRA ALOR ANUNCIA LA CONSTRUCCIÓN DE UN MODERNO LOCAL PARA EL PERSONAL DE SERENAZGO DE LA COMUNA PROVINCIAL

El alcalde de la Municipalidad Provincial del Santa, Ing. Luis Gamarra Alor, felicitó a los serenos municipales por su día y anunció que gestionará y construirá un moderno local donde ellos puedan continuar realizando sus labores diarias.

La autoridad provincial acompañó a los serenos en la ceremonia por el Día del Serenazgo Municipal, conjuntamente con el regidor Eduardo Cano Lozada, presidente de la Comisión de Seguridad Ciudadana, Defensa Civil y Serenazgo.

El burgomaestre consideró que el trabajo del personal de Serenazgo es importante, clave y a la vez arriesgado, sobre todo porque expone su integridad física con el objetivo de garantizar la tranquilidad, la paz y la seguridad ciudadana.

“En primer lugar, ustedes se sienten como gitanos. No tienen un local apropiado para que se reúnan y hagan su cambio de turno. Por eso que, en su día especial y ante el presidente de la comisión de Seguridad Ciudadana, quiero decirles que mi compromiso es buscar un local moderno y apropiado para ustedes”, anunció la autoridad.

Finalmente, el alcalde remarcó que los serenos que cumplen este servicio lo hacen con la fe y el profesionalismo que los caracteriza.

NOTA DE PRENSA 349-2023/UII-MPS

EMPRESA PESQUERA UGLAN SAC ES MULTADA CON 2 UIT POR LA COMUNA PROVINCIAL POR NO PERMITIR LA INSPECCIÓN SANITARIA DE SUS INSTALACIONES

La Municipalidad Provincial del Santa, a través de la Gerencia de Gestión Ambiental, sancionó con 2 UIT (S/9900) a la Empresa Pesquera Uglan SAC por no permitir el ingreso a sus instalaciones para realizar la inspección sanitaria.

El personal de Gestión Ambiental y Fiscalización Ambiental, acudieron a este establecimiento, situado en el jirón Malecón Grau S/N de la urbanización La Caleta, para ejecutar el trabajo de inspección, pues se tuvo conocimiento de que había una gran cantidad de sanguaza en sus exteriores.

Los trabajadores de la comuna se identificaron en la puerta de la pesquera con el personal encargado, pero luego de reiteradas consultas no les permitieron el ingreso.

En ese sentido, la comuna aplicó la papeleta de infracción administrativa N° 0013307 que sanciona a la empresa citada.

“Si nos hubiesen dejado entrar y por ser primera vez, la municipalidad hubiera aplicado la papeleta preventiva. Sin embargo, por resistirse y negarse a la inspección es que se procedió a sancionar con 2 UIT”, manifestó el titular de Gestión Ambiental, Mag. Miguel Santa María Flores

---

NOTA DE PRENSA 350-2023/UII-MPS

OFICINA DESCONCENTRADA DE GESTIÓN DEL RIESGO DE DESASTRE JURAMENTA A BRIGADISTAS ESCOLARES DE LA I.E. ELEAZAR GUZMÁN BARRÓN

Más de 50 alumnos y alumnas de la I.E. Eleazar Guzmán Barrón fueron juramentados como brigadistas escolares de la Oficina Desconcentrada de Gestión del Riesgo de Desastre de la Municipalidad Provincial del Santa, con el objetivo de promover la cultura de prevención y preparar a sus compañeros ante posibles desastres naturales o provocados por el hombre.

En los próximos días, los estudiantes serán capacitados por especialistas en Gestión del Riesgo de Desastre, anunció el jefe de esta área de la comuna provincial, Ing. Agustín Ledesma Aguirre.

“Estamos en la etapa de conformación y juramentación de los brigadistas escolares. El compromiso nuestro es el desarrollo de charlas y capacitaciones, teniendo en cuenta que no solo hay que estar preparados contra los sismos o tsunami, sino también contra las lluvias, huaicos o incendios”, dijo Ledesma Aguirre.

La ceremonia de juramentación se realizó en el patio del colegio, hasta donde llegó el equipo técnico de Gestión del Riesgo de Desastre, que fue recibido por las autoridades de la institución educativa. En los próximos días se juramentará a más brigadistas de otros colegios de la provincia.

NOTA DE PRENSA 351-2023/UII-MPS

PREVENCIÓN ES LO MEJOR: COMUNA PROVINCIAL EJECUTA TRABAJOS DE ENROCADO, DESCOLMATACIÓN Y CONFORMACIÓN DE DIQUES EN PUNTOS CRÍTICOS DE LA PROVINCIA

Con el objetivo de prevenir y estar preparados para enfrentar la furia de la naturaleza, la Municipalidad Provincial del Santa (MPS) viene ejecutando trabajos de enrocado, descolmatación y conformación de diques en diversos puntos críticos y ríos de la provincia.

Por disposición del alcalde provincial, Ing. Luis Gamarra Alor, y a petición de las autoridades distritales, la comuna provincial está trabajando en el río Nepeña, a la altura del puente Moro, puente Laria y puente Vinchamarca, colocando enrocado en las riberas.

Así lo señaló el titular de la Gerencia de Infraestructura de la comuna provincial, Ing. Héctor Falcón Jara, quien remarcó que estos trabajos son 100 % financiados y ejecutados por la MPS.

El funcionario precisó que hasta el momento en el puente Colorado del río Nepeña se colocó 200 metros de diques, aguas arriba 150 y aguas abajo 50. Mientras que, en el puente Moro, el enrocado aguas arriba, margen derecho, tiene 100 metros y el izquierdo 50 y abajo 50 metros.

“Hemos venido a verificar los trabajos de enrocado, descolmatación y conformación de diques en el puente Moro, como parte del programa de prevención de peligro inminente. Se ha colocado enrocado en los márgenes y diques con el material propio que trae el río. Estos trabajos son mínimos para evitar que el puente colapse”, declaró el ingeniero.

Además, los mismos trabajos de prevención se realizan en Jimbe, río Loco, San Jacinto, Samanco, río Solivín, Cerro Blanco, puente Colorado, puente Cocharcas, puente Huambacho, kilómetro 7 y 8 del río Lacramarca, Cascajal, Tambo Real, Vinzos, San Gabriel, San Isidro, Suchimán y muchos más.

“Tenemos una serie de trabajos de prevención en los nueve distritos. Es la disposición del alcalde, Ing. Luis Gamarra Alor”, puntualizó el funcionario edil.

NOTA DE PRENSA 352-2023/UII-MPS

REGIDORA EMILY VÁSQUEZ PARTICIPA EN CEREMONIA DE JURAMENTACIÓN DE LAS AUTORIDADES ESCOLARES DE LA I.E. ANTONIO RAIMONDI

La regidora de la Municipalidad Provincial del Santa, Emily Vásquez Bances, en representación del alcalde, Ing. Luis Gamarra Alor, participó de la ceremonia de juramentación de las autoridades escolares de la institución educativa Antonio Raimondi, uno de los planteles más antiguos de Chimbote.

La concejal, presidenta de la Comisión de Cultura, Espectáculos y Deportes, expresó su felicitación a los estudiantes por la noble misión que ahora tendrán y recalcó que la actual administración edil está identificada con el apoyo a la educación, a los valores cívicos y a la identidad cultural.

A la vez, saludó a los directivos, plana docente y alumnos en general por su identificación con todo lo que signifique elevar la calidad educativa.

NOTA DE PRENSA 353-2023/UII-MPS

UNIDAD DE EMPADRONAMIENTO LOCAL DE LA MPS Y PROGRAMA JUNTOS REALIZAN CAMPAÑA DE ACTUALIZACIÓN DE DATOS DE POBLACIÓN BENEFICIARIA

La Municipalidad Provincial del Santa (MPS), a través de la Unidad Local de Empadronamiento (ULE), y el programa Juntos del Ministerio de Desarrollo e Inclusión Social (Midis), realizarán la actualización de datos a nivel de este proyecto, con la finalidad de mejorar el servicio e incorporar a más personas usuarias.

En esta oportunidad, la campaña de actualización de datos está a cargo del gestor local del Midis, Uriel Paredes Enríquez, quien estará con el equipo técnico de la ULE en la Biblioteca Municipal, de 8.00 a.m. a 5.00 p.m., para recibir al público.

El día de hoy martes 25 de abril, la población beneficiaria que se atiende en los centros de salud La Unión, Túpac Amaru, Progreso, Essalud Laderas del Norte, La Esperanza, San Pedro, Santa Ana Costa puede acercarse para la actualización.

Mañana miércoles 26 de abril, le corresponde a Víctor Raúl, hospital La Caleta, Magdalena Nueva, Miraflores Alto, Diócesis de Chimbote, Florida y San Juan.

“Las postas atienden a las usuarias, tanto a las que ya están registradas como a las nuevas, entonces, a estas personas que quieran postular al bono del programa Juntos pueden acercarse para poder hacer la actualización de datos”, dijo el responsable de la ULE de la comuna provincial, Ing. Jorge Castillo Pinedo.

“Se tiene que llevar el DNI del titular para actualizar sus datos, se realizará también la actualización de su empadronamiento de la condición económica de las usuarias que ya tienen la fecha de vencimiento o los que se hayan vencido, en coordinación con la Unidad de Empadronamiento Local (ULE) de la municipalidad”, dijo por su parte, Uriel Paredes Enríquez, gestor local del programa Juntos.

NOTA DE PRENSA 354-2023/UII-MPS

ALCALDE COORDINA ACCIONES CON REPRESENTANTE DEL MINSA PARA IMPULSAR LA PRONTA CONSTRUCCIÓN DE HOSPITALES LA CALETA, EL PROGRESO Y OTROS ESTABLECIMIENTOS DE SALUD

El alcalde de la Municipalidad Provincial del Santa, Ing. Luis Gamarra Alor, sostuvo una importante reunión con la directora general de la Oficina General de Gestión Descentralizada del Ministerio de Salud (Minsa), Dalila Huamaní Anayhuaman, con la finalidad de impulsar la construcción de los hospitales La Caleta, El Progreso y diversos establecimientos de salud del ámbito provincial.

La primera autoridad de la provincia aprovechó la visita de la funcionaria del Minsa para conocer la situación real del hospital El Progreso. Además, coordinó con Dalila Huamaní una reunión con la ministra de Salud, Rosa Gutiérrez Palomino, para tender los puentes que permitan la pronta ejecución del hospital La Caleta.

“Hemos visto la problemática en la que se encuentra el hospital El Progreso y se ha comprometido a realizar las gestiones ante el

Ministerio de Salud. También hablamos sobre el hospital La Caleta para saber en qué situación está el expediente técnico. En cualquier momento viajaré a Lima para conversar nuevamente con ella y la ministra de Salud sobre este nosocomio, que es algo importante que por muchos años anhelan todos los chimbotanos", manifestó Gamarra Alor, quien es presidente del Consejo Provincial de Salud del Santa.

Por su parte, la directora general consideró oportuna la voluntad política del burgomaestre provincial por hacer gestiones en beneficio del sector salud.

"Nos hemos acercado para establecer sinergias que nos permitan apoyar los centros de salud que están dentro de la jurisdicción de la provincia. Sabemos que los establecimientos de salud en muchos lugares necesitan mantenimiento, en otras infraestructuras nuevas, y hay que coordinar como corresponde. Recojo el sentir del alcalde de la provincia del Santa y trasladaré a la señora ministra para que también hagamos las gestiones ante las autoridades sanitarias que, en este caso, son la Diresa Áncash y el gobernador regional", expresó la funcionaria.

PROGRAMA DE PREVENCIÓN "CHEQUÉATE, PERÚ"

Finalmente, Dalila Huamaní Anayhuaman invitó a la población a participar de la semana preventiva "Chequéate, Perú", que se realizará del 15 de mayo al 22 del mismo mes, con el objetivo de que la población nacional pueda acceder a todos los servicios que ofrece el Minsa a través de sus centro médicos, como consultas y exámenes de descarte de enfermedades crónicas.

El alcalde provincial saludó el programa "Chequéate Perú". "Es importante para prevenir cualquier tipo de enfermedades. Mi compromiso como alcalde es apoyar en todo lo que se pueda para que esto llegue a toda la población", puntualizó.

NOTA DE PRENSA 355-2023/UII-MPS

ALCALDE LUIS GAMARRA ALOR APOYARÁ A FAMILIAS DE LA PRIMERA CUADRA DEL JIRÓN SÁENZ PEÑA PARA EVITAR INUNDACIONES EN SUS VIVIENDAS

El alcalde de la Municipalidad Provincial del Santa, Ing. Luis Gamarra Alor, apoyará a los moradores de la primera cuadra del jirón Sáenz Peña entregándoles afirmado para que puedan rellenar la parte baja de sus casas para que eviten inundaciones ante una posible lluvia.

Así lo señaló la autoridad provincial, luego de visitar a las familias de esta zona considerada el lugar de los huanchaqueros, los primeros pescadores de Chimbote, y agregó que el apoyo que brindará la comuna solo será una solución paliativa.

“Las casas de Sáenz Peña son las primeras de Chimbote. Tras el fenómeno pluvial el agua ingresó a sus casas y por eso me pidieron el apoyo. De acuerdo al cálculo que hizo el ingeniero Héctor Falcón es más o menos de 20 volquetadas de afirmado corriente que se tienen que emplear para que puedan rellenar y hacer sus veredas más altas para que ya no ingrese al agua ante una posible lluvia”, aseguró el burgomaestre.

Indicó que este problema que tienen las familias de la primera cuadra de Sáenz Peña también es de todo Chimbote, pues la ciudad ha crecido desordenadamente, sin contar con un plan integral de drenaje.

NOTA DE PRENSA 356-2023/UII-MPS

COMUNA PROVINCIAL LIMPIA TODA LA AVENIDA PARDO Y CONCIENTIZA A LA POBLACIÓN PARA QUE NO ARROJE BASURA EN LA VÍA PÚBLICA

El personal de Limpieza Pública se embarcó en la campaña para desarenar y limpiar la avenida José Pardo, desde el jirón Guillermo Moore hasta el estadio Centenario Manuel Rivera Sánchez, con el objetivo de mantener ordenada e impecable nuestra ciudad, por disposición del alcalde, Ing. Luis Gamarra Alor.

Desde las 6.00 de la mañana de hoy, más de 25 trabajadores de la Municipalidad Provincial del Santa, con carretillas, escobas, recogedores y palanas en mano, retiraron la basura y la tierra acumulada en las veredas de ambos sentidos de la concurrida avenida chimbotana.

Es necesario indicar que los servidores públicos contaron con su respectivo equipo de protección personal, indispensable para cumplir sus funciones.

Mientras se realizaba la campaña de limpieza, los integrantes del programa Educación, Cultura y Ciudadanía Ambiental (Educca) de la Gerencia de Gestión Ambiental iban concientizando a la población para que cuide el medio ambiente y no arroje basura en las calle

NOTA DE PRENSA 357-2023/UII-MPS

FERIA MUNICIPAL ITINERANTE “AHORREMOS EN EL BARRIO” SE REALIZARÁ ESTE JUEVES 27 Y VIERNES 28 DE ABRIL EN EL COMPLEJO DEPORTIVO EL DRENAJE DE MIRAFLORES ALTO

Tras el buen inicio de la primera jornada, la Gerencia de Desarrollo Económico de la Municipalidad Provincial del Santa ha programado para los días 27 y 28 de abril la II Feria Municipal Itinerante “Ahorremos en el Barrio” en el complejo deportivo El Drenaje del pueblo joven Miraflores Alto.

El gerente de Desarrollo Económico, Ing. Jorge Luy Gallardo, indicó que más productores y comerciantes se sumarán a esta campaña, en la que se ofertarán sus productos a precios módicos.

“Nos sentimos motivados tras el auspicioso inicio. La oferta para la canasta básica será a precio justo, sobre todo ahora en estos días que se celebra la ‘Semana de la fruta y la verdura’ en nuestro país” enfatizó el funcionario edil.La Feria Municipal Itinerante “Ahorremos en el Barrio” tiene como objetivo principal poner al alcance de las familias alimentos frescos, directamente del productor al consumidor, a precios con costo social, lo que generará un ahorro sustantivo en la economía del hogar. s necesario indicar que la feria abrirá sus puertas desde las 8.00 a.m. hasta la 1.00 p.m. El ingreso es totalmente libre.

NOTA DE PRENSA 358-2023/UII-MPS

MPS IMPULSA CAMPAÑA CONTRA LA CONTAMINACIÓN SONORA EN EL DÍA INTERNACIONAL DE CONCIENCIACIÓN SOBRE EL RUIDO

La Municipalidad Provincial del Santa (MPS) instruyó y sensibilizó a la población sobre los efectos negativos del ruido en la salud humana y en el medio ambiente, a través de una campaña que realizó en el casco urbano de la ciudad.

Los integrantes del programa Educación, Cultura y Ciudadanía Ambiental (Educca) y los especialistas de Fiscalización Ambiental de la Gerencia de Gestión Ambiental, se desplazaron hasta el centro de la ciudad para instruir a los conductores a regular las bocinas de sus vehículos, justo hoy que se conmemora el Día Internacional de Concienciación sobre el Ruido

Para cumplir y reforzar ese objetivo, el personal de Fiscalización Ambiental midió el sonido con un sonógrafo para comprobar la contaminación acústica provocada por el ruido en exceso, en el jirón Espinar y las avenidas Gálvez y Pardo.

“Se le entregó volantes a la población y se midió la intensidad del ruido. Es fundamental concientizar sobre la importancia de reducir el ruido y promover prácticas y medidas para minimizar su impacto”, manifestó el titular de Gestión Ambiental, Mag. Miguel Santa María Flores.

NOTA DE PRENSA 359-2023/UII-MPS

ALCALDE LUIS GAMARRA ALOR SALUDA FIRMA DE CONVENIO ENTRE EL GOBIERNO REGIONAL DE ÁNCASH Y PROINVERSIÓN PARA EL DESARROLLO DE CHINECAS

El alcalde de la Municipalidad Provincial del Santa, Ing. Luis Gamarra Alor, anunció que apoyará todas las gestiones para que se haga realidad, en el menor tiempo posible, el desarrollo del Proyecto Especial Chinecas.

Así lo señaló la autoridad provincial en la ceremonia de firma de convenio entre el Gobierno Regional de Áncash y ProInversión, desarrollada hoy en la Bocatoma La Huaca, ubicada al noreste de Chimbote.

El convenio firmado por el gobernador regional, Koki Noriega, y el director ejecutivo de ProInversión, José Salardi Rodríguez, tiene como objetivo la contratación y elaboración de los estudios técnicos de preinversión, evaluación y promoción del proyecto Chinecas.

“Con el impulso del gobernador regional, Koki Noriega, se ha logrado algo importante. Sé lo que es ProInversion, sé a dónde apunta, es una buena alternativa en la que primará la parte técnica. Por eso, felicito a nuestro gobernador regional. Yo como alcalde provincial,

autoridad de la provincia del Santa, apoyaré para que se impulse y se haga realidad este Proyecto Especial Chinecas", expresó Gamarra Alor.

El burgomaestre provincial agradeció a los funcionarios de ProInversión y espera contar con su apoyo para el financiamiento de las obras de envergadura en la provincia del Santa.

NOTA DE PRENSA 360-2023/UII-MPS

ALCALDE PROVINCIAL SE COMPROMETE A EJECUTAR PROYECTO DE ELECTRIFICACIÓN EN PUEBLOS DE VILLA ATAHUALPA Y UNIÓN DEL SUR DEL DISTRITO DE NUEVO CHIMBOTE

El alcalde provincial, Ing. Luis Gamarra Alor, se comprometió a ejecutar el proyecto de electrificación en los asentamientos humanos Villa Atahualpa y Unión del Sur del sector Pampa La Carbonera del distrito de Nuevo Chimbote, luego de que el dirigente de Unión del Sur, Bruno Cuba Cabrera, obtuviera el certificado de factibilidad y puntos de acceso de eléctrica por parte de Hirdrandina, tanto para su pueblo como para Villa Atahualpa.

El burgomaestre provincial consideró vital sacar adelante la obra de electrificación, pues se deben acortar las brechas sociales para mejorar las condiciones de vida de la población.

En ese sentido, la autoridad recibió la visita del secretario general de Unión del Sur, y del representante de la empresa Hidrandina, quienes le informaron sobre este documento importante para los más de diez mil moradores que viven en estos dos pueblos sureños.

“Hemos sostenido una reunión con nuestro alcalde y el gerente de Hidrandina para ver el tema de los puntos de factibilidad para la ejecución de la obra de electrificación definitiva para Unión del Sur y Villa Atahualpa. Tenemos las resoluciones que Hidrandina acaba de emitir para que se pueda ejecutar la obra. La población es la que sale ganando, pues son más de diez mil personas las que serán las beneficiadas con la luz definitiva”, declaró el dirigente Cuba Cabrera.

El directivo contó que actualmente cuentan con energía eléctrica, pero de baja calidad y no todas las familias gozan de este servicio, razón por la cual es importante que se ejecute el anhelado proyecto de electrificación.

“Agradezco, a nombre Unión del Sur y Villa Atahualpa, al ingeniero Luis Gamarra Alor, porque hará realidad nuestra obra de electrificación, un gran anhelo para mi pueblo”, expresó el dirigente.

NOTA DE PRENSA 361-2023/UII-MPS

COMUNA PROVINCIAL INCENTIVA LA LECTURA CON EL PRIMER CONCURSO DE LEMAS CANTADOS INTERESCOLAR 2023 REALIZADO EN LA BIBLIOTECA MUNICIPAL CÉSAR VALLEJO

La Municipalidad Provincial del Santa a través de la Gerencia de Educación, Cultura y Turismo, organizó el primer concurso de Lemas Cantados, el cual fue dirigido a los alumnos de nivel primaria y secundaria de las instituciones públicas y privadas de la localidad para incentivar la lectura y promover actividades relacionadas con el mundo literario.

La actividad se realizó en la parte externa de la Biblioteca Municipal César Vallejo, donde alumnos de diferentes instituciones educativas demostraron talento y dominio escénico en el importante certamen.

El jurado calificador estuvo integrado por el reconocido docente, Andrés Díaz Rodríguez; la promotora cultural, Luzmila Bocanegra; y el director de la orquesta sinfónica juvenil del Centenario, Jorge Calderón.

En la categoría de nivel primaria los ganadores fueron:

1. Emilio Añari Lavarián, I. E. Manuel Gonzalez Prada.

2. Josué Chauca Romero, I.E. Manuel González Prada.

3. Premio grupal, I.E. N.º 88229, San Juan.

Mientras en la categoría de nivel secundaria los ganadores fueron:

1. José Gastañudí Rodríguez, I.E. N.º 8808.

2. Mayrely Holguín León, I.E. Santa María Reyna.

3. Premio grupal, I.E. Emblemática Politécnico Nacional del Santa.

Asimismo, el jefe de la Biblioteca Municipal César Vallejo, Manuel Gasco Cruz, manifestó que el concurso de lemas cantados tiene como propósito estimular la lectura, el cual es un camino que lleva al niño y adolescente al desarrollo de la imaginación, expresar emociones y sentimientos, de forma significativa.

Biblioteca

NOTA DE PRENSA 362-2023/UII-MPS

DIEZ MENORES SON ENCONTRADOS TRABAJANDO EN LA CALLE EN OPERATIVO REALIZADO POR LA DEMUNA DE LA COMUNA PROVINCIAL

La Defensoría Municipal del Niño y el Adolescente (Demuna) de la Municipalidad Provincial del Santa (MPS), en colaboración con otras instituciones, realizó un operativo para erradicar el trabajo infantil en la calle y encontró a diez menores trabajando.

El subgerente de la Demuna, Abg. Santos Santisteban Villacorta, contó que los niños y niñas estaban acompañados de sus madres y que la mayoría era de nacionalidad venezolana.

La Demuna ejecutó el operativo junto con la Fiscalía de Familia, Policía Nacional del Perú, Dirección Regional de Trabajo (Diretra) de Áncash y el programa de Educadores de la Calle del Programa Integral Nacional para el Bienestar Familiar (Inabif).

“Se encontraron a cuatro madres, con dos y tres hijos cada una. Solo una era peruana y las demás eran venezolanas. Los venezolanos no aceptaron ingresar al programa del Inabif, incluso algunos se corrieron y cuando logramos darle alcance nos dijeron que ellos sólo estaban de paso y que ya se iban de Chimbote”, declaró el funcionario edil.

La demás mamás se comprometieron a ya no hacer trabajar a sus menores hijos. La Demuna realizará el monitoreo respectivo.

NOTA DE PRENSA 363-2023/UII-MPS

ESPECIALISTAS DE LA DEMUNA BRINDAN CHARLA PREVENTIVA A ESCOLARES SOBRE EL CONSUMO DE SUSTANCIAS ALUCINÓGENAS

La Defensoría Municipal del Niño y el Adolescente (Demuna) de la Municipalidad Provincial del Santa brindó una charla sobre prevención del consumo de sustancias alucinógenas a los estudiantes de la I.E. Inca Garcilaso de la Vega.

El subgerente de la Demuna, Abg. Santos Santisteban Villacorta, refirió que los alumnos y alumnas del 3°, 4° y 5° del nivel secundario de este colegio participaron de esta importante actividad que busca prevenir el consumo de drogas y las consecuencias legales de su tráfico ilícito.

El profesor Wilmer Llanto Malaspina y el psicólogo Jesús Tejada, ambos integrantes de la Demuna, fueron los encargados de capacitar a los escolares.

“La Demuna considera importante este tipo de charlas, pues alerta a los estudiantes sobre el peligro del consumo de las drogas. La disposición del alcalde, Ing. Luis Gamarra Alor, es repetir esta actividad en más colegios de la provincia. Lo haremos”, manifestó Santos Santisteban Villacorta.

NOTA DE PRENSA 364-2023/UII-MPS

GERENTE DE DESARROLLO SOCIAL Y EL EQUIPO TÉCNICO DE LA UNIDAD LOCAL DE EMPADRONAMIENTO (ULE) DE LA COMUNA PROVINCIAL SERÁN CAPACITADOS POR EL MIDIS

La Gerencia de Desarrollo Social y el personal técnico de la Unidad Local de Empadronamiento (ULE) de la Municipalidad Provincial del Santa participarán del taller “Retos de los gobiernos locales en el marco de la operatividad del Sistema de Focalización de Hogares”, que realizará el Ministerio de Desarrollo e Inclusión Social (Midis), del 2 al 5 de mayo.

El responsable de la ULE de la comuna provincial, Ing. Jorge Castillo Pinedo, señaló que el Midis desarrollará esta capacitación con el objetivo de generar la toma de decisiones y aprendizajes significativos sobre nuevos procedimientos, pautas, lineamientos o cambios en la normativa para la operatividad del Sistema de Focalización de Hogares (Sisfoh).

El taller se realizará en la Biblioteca Municipal César Vallejo de la Municipalidad Provincial del Santa.

“Es una capacitación que se realizará gracias a las gestiones del equipo técnico de la ULE y de nuestra gerente de Desarrollo Social de la municipalidad, Abg. Asusena Henríquez Hernández”, indicó Castillo Pinedo.

Las ULE de las provincias de Casma, Huarmey, Pallasca y Corongo serán parte de este evento, que también busca fortalecer el desempeño del personal técnico para la adecuada atención de solicitudes de la clasificación socioeconómica (CSE) de los hogares.

Las ULE de las provincias de Casma, Huarmey y Santa se capacitarán del 2 al 3 de mayo; mientras que el personal que conforman las provincias de Corongo y Pallasca lo hará del 4 al 5 de mayo.

NOTA DE PRENSA 365-2023/UII-MPS

PROGRAMA EDUCCA CONCIENTIZA AL PÚBLICO CONSUMIDOR DE LOS MERCADOS DOS DE MAYO Y LA PERLA SOBRE LA IMPORTANCIA DE MINIMIZAR EL USO DE LAS BOLSAS PLÁSTICAS

Los integrantes del programa Educación, Cultura y Ciudadanía Ambiental (Educca) de la Gerencia de Gestión Ambiental realizaron una campaña de concientización y sensibilización sobre la importancia de minimizar el uso de las bolsas plásticas en la población.

El programa Educca llevó esta importante campaña al Mercado Dos de Mayo y al Mercado La Perla, donde el público consumidor pudo informarse de los efectos negativos para el planeta de emplear diariamente las bolsas de polietileno.

Vale indicar que existe el Día Mundial del Consumo Responsable, con la finalidad de adoptar conductas que conlleven a cuidar el medioambiente desde nuestra óptica como consumidores.

EDUCCA
#MenosPlásticoMásVida
EDUCCA
EDUCCA
EDUCCA
MENOS PLASTICO
MAS VIDA

MENOS PLA TICO
MAS VIDA

NOTA DE PRENSA 366-2023/UII-MPS

UNA REALIDAD: COMUNA PROVINCIAL ELABORA EL PERFIL PARA LA CONSTRUCCIÓN DE UN MODERNO TERMINAL PESQUERO

La construcción del Terminal Pesquero para la provincia del Santa no está lejos de ser una realidad, pues el alcalde provincial, Ing. Luis Gamarra Alor, anunció que su gestión viene elaborando el perfil de este proyecto de inversión pública necesario para nuestro puerto.

La autoridad dijo que otras ciudades tienen su Terminal Pesquero, por lo que es justo y necesario que Chimbote y la provincia cuenten con uno propio, ordenado y moderno.

Calculó que la ejecución de la construcción del Terminal Pesquero demandaría la inversión de más de 30 millones de soles, incluida, la supervisión, lo que supondría buscar la fuente de financiamiento a través de otras instituciones.

“Estamos en proceso de elaboración del perfil, el cual tiene que estar bien hecho. Tenemos el terreno que está ubicado en la entrada del Muelle Municipal, allí hay un área extensa destinada para el Terminal

Pesquero. Lo que se quiere es empezar con el expediente técnico porque teniendo este documento podemos buscar el financiamiento ante cualquier entidad, pues es una obra de envergadura. Solo el expediente costaría 700 mil soles aproximadamente”, manifestó Gamarra Alor.

Por otro lado, el burgomaestre adelantó que pondrá orden en los exteriores del Desembarcadero Pesquero Artesanal (DPA) de Chimbote, pues muchas cámaras frigoríficas se estacionan para vender el recurso hidrobiológico, generando caos en las calles.

“Existe un terminal pesquero provisional cerca del terminal portuario, pero no sé qué ha pasado que se han salido todas esas cámaras que ahora están a lo largo del Malecón Grau y La Caleta vendiendo en ese espacio. Lo que se trata es de poner orden”, remarcó la primera autoridad de la provincia.

NOTA DE PRENSA 367-2023/UII-MPS

“MARINA LA TORTUGA” CONCIENTIZÓ A LOS ESTUDIANTES DE LA I.E. MANUEL GONZÁLES PRADA SOBRE EL CUIDADO DEL MEDIO AMBIENTE EN SHOW REALIZADO EN LA BIBLIOTECA MUNICIPAL

La Municipalidad Provincial del Santa a través de la Gerencia de Educación, Cultura y Turismo, organizó un show de títeres denominado “Marina la Tortuga” dirigido a los alumnos de nivel primaria de la I.E. Manuel González Prada, con el objetivo de fomentar la de educación ecológica para proteger el medio ambiente.

El show de títere de “Marina la Tortuga” estuvo a cargo de Mabel Paredes, quien manifestó que por intermedio de este singular personaje se busca impartir conciencia ambiental en los niños para preservar el cuidado del planeta por medio del reciclaje.

Asimismo, la actividad contó con la presencia de la gerente de Educación, Cultura y Turismo, Jessica Haro Salazar; el jefe de la Biblioteca Municipal, Manuel Gasco Cruz; y del director de la I.E. Manuel González Prada, Marco Antonio Alvites.

“Los títeres son un recurso didáctico valioso que llama la atención de grandes pequeños, por lo cual queremos que, a partir de esta propuesta educativa, se pueda replicar en las demás instituciones educativas públicas y privadas. Vamos a sembrar valores y propiciar el acercamiento de los niños para su formación integral”, subrayó Jessica Haro Salazar.

Cabe resaltar que durante la actividad el director de la I.E. Manuel González Prada, Marco Antonio Alvites, pidió apoyo solidario para la niña Katzumy de 8 años de edad, actualmente se encuentra afrontando una peligrosa enfermedad que la ha postrado en una silla de ruedas y requiere llevar un tratamiento en la ciudad de Lima. Las personas que deseen apoyar pueden hacerlo al número de cuenta BCP: 310 78425057 0 20 o yapear al móvil 934089436.

NOTA DE PRENSA 368-2023/UII-MPS

MUNICIPALIDAD PROVINCIAL DEL SANTA COMIENZA PROCESO DE INSCRIPCIÓN PARA EL PRESUPUESTO PARTICIPATIVO 2024

La Municipalidad Provincial del Santa invita a las organizaciones de base, asociaciones, instituciones públicas y privadas y a toda la sociedad civil organizada a participar del proceso de Presupuesto Participativo 2024.

La gerente de Planeamiento y Presupuesto, Econ. Katherine Landívar Yacila, anunció que a través de la Unidad de Participación Vecinal se realizarán las inscripciones, las cuales serán del 2 hasta el 15 de mayo.

“Estamos iniciando el proceso para el Presupuesto Participativo 2024, tras aprobarse la ordenanza municipal. El proceso de inscripción se inicia el 2 hasta el 15 de mayo, luego se realizará el primer taller de sensibilización, llenado de fichas para la priorización de los proyectos y conformación del comité de vigilancia”, indicó Katherine Landívar.

Participación Vecinal informará sobre los requisitos que se deben cumplir y luego entregará las credenciales para la capacitación.

El primer taller de sensibilización se desarrollará el 22 de mayo y el segundo taller, en el que se deberá concretar la priorización, formalización de acuerdos y la elección del comité de vigilancia, será el 29 de mayo.

NOTA DE PRENSA 369-2023/UII-MPS

MUNICIPALIDAD PROVINCIAL DEL SANTA RETIRA MÁS DE DOS MIL TONELADAS DE PALIZADA, BASURA Y DESMONTE DE TODA LA BAHÍA DE CHIMBOTE

Más de dos mil toneladas de palizada, basura y desmonte se recogieron en toda la bahía de Chimbote, tras la campaña de limpieza convocada por la Municipalidad Provincial del Santa.

A través de la Gerencia de Gestión Ambiental, la comuna provincial retiró y limpió los desechos que se acumularon en sectores del litoral como La Caleta, La Florida, la zona Industrial y El Trapecio, luego de la lluvia y huaicos que afectaron a la provincia.

El gerente de Gestión Ambiental, Mag. Miguel Santa María Flores, contó que la campaña se realizó en coordinación con la empresa Aproferrol, que apoyó con maquinaria para el recojo de los escombros.

“Por disposición del alcalde, Ing. Luis Gamarra Alor, la municipalidad dispuso esta campaña con la colaboración de personal de Limpieza Pública y el apoyo de la empresa Aproferrol. El retiro de la palizada, basura y desmonte era necesario para mantener nuestra ciudad y la bahía limpias”, manifestó Santa María Flores.

NOTA DE PRENSA 370-2023/UII-MPS

TIENDA DE VENTA DE ROPA ROJITAS ES MULTADA POR LA COMUNA PROVINCIAL POR ARROJAR AGUAS SERVIDAS EN LA VÍA PÚBLICA

La tienda de venta de ropa Rojitas SAC fue multada con S/990 por la Municipalidad Provincial del Santa por arrojar aguas servidas en la vía pública.

La Gerencia de Gestión Ambiental intervino este local, situado en el jirón Ladislao Espinar N° 773, luego de que un agente de la Policía Municipal advirtiera que el personal del establecimiento arrojaba en la calle el agua que había usado para trapear el piso.

La trabajadora de la tienda reconoció haber cometido la irregularidad, por lo que Gestión Ambiental aplicó la papeleta de infracción administrativa con la sanción del 0.20 % de 1 UIT (S/990).

El titular de la Gestión Ambiental, Mag. Miguel Santa María Flores, indicó que la disposición del alcalde provincial, Ing. Luis Gamarra Alor, es poner orden en la ciudad y hacer prevalecer el principio de autoridad.

NOTA DE PRENSA 371-2023/UII-MPS

ALCALDE LUIS GAMARRA ALOR RINDE HOMENAJE A LA POBLACIÓN TRABAJADORA POR EL DÍA INTERNACIONAL DEL TRABAJO

El alcalde de la Municipalidad Provincial del Santa, Ing. Luis Gamarra Alor, rindió homenaje a todos los hombres y mujeres que diariamente trabajan por el desarrollo de la provincia por el Día Internacional del trabajo, que se celebra cada primero de mayo.

La autoridad provincial también expresó sus palabras de agradecimiento a la población trabajadora en la ceremonia de izamiento realizada hoy en la Plaza Miguel Grau, donde participaron regidores y el director de la Dirección Regional de Trabajo (Diretra) de Áncash, Abg. Rubén Acero de la Cruz.

“Una mirada a nuestro alrededor nos permite ver los resultados que el derecho al trabajo le ha proporcionado al pueblo de Chimbote. Hombres y mujeres de esta tierra de promisión, han sido protagonistas del desarrollo de la pesca, agricultura, industria, el comercio, el turismo y la gestión pública”, dijo inicialmente el alcalde.

El burgomaestre pidió a la Dirección Regional de Trabajo (Diretra) de Áncash hacer todos los esfuerzos posibles para generar fuentes de trabajo para la población de la provincia.

“Como alcalde y en representación de la Municipalidad Provincial del Santa, pido redoblar esfuerzos para lograr que más chimbotanos puedan acceder al empleo. Por nuestra parte, estamos destrabando obras paralizadas, iniciando nuevas obras y proyectando más obras, para fomentar el empleo directo e indirecto que genera esta actividad. Estamos convencidos que cuando hay más trabajo hay menos delincuencia. ¡Feliz Día Internacional del Trabajo!”, manifestó Gamarra Alor.

MUNICIPALIDAD PROVINCIAL
DEL SANTA

NOTA DE PRENSA 372-2023/UII-MPS

MUNICIPALIDAD PROVINCIAL DEL SANTA MULTA A TRES CHIFAS AL PASO DE LA AVENIDA JOSÉ GÁLVEZ POR NO CONTAR CON CARNÉ SANITARIO Y POR USAR EL TACHO DE BASURA SIN TAPA

Tres chifas al paso fueron multados por la Municipalidad Provincial del Santa porque el personal con el que trabajaban no contaban con el carné de control sanitario y además por usar el tacho de basura sin tapa.

Se trata de los locales Chifa Te Encanta, Chifa de Fabrizio Ulloa y Chifa Chinin, situados en el interior de una galería, en la avenida José Gálvez N°545, en el casco urbano de Chimbote.

El personal de Fiscalización Ambiental y Salud Pública de la Gerencia de Gestión Ambiental intervino estos establecimientos por segunda vez e impuso la papeleta de infracción administrativa respectiva con la multa del 0.10 % de 1 UIT (S/495) para cada una de ellas.

Los propietarios del Chifa Te Encanta y Chifa de Fabrizio Ulloa no presentaron el carné de control sanitario de sus trabajadores; mientras que el de Chifa Chinin fue sancionado por usar el tacho de basura sin tapa y en mal estado de conservación.

“La primera vez que fuimos pusimos la papeleta preventiva, sin embargo, en esta segunda inspección no subsanaron las observaciones que hicimos y por eso se le aplicó la papeleta por reincidencia y no cumplir las normas. Si los propietarios no se ordenan cuando vayamos otra vez, se pedirá al área de Comercialización el cierre de estos locales”, advirtió el gerente de Gestión Ambiental, Mag. Miguel Santa María Flores.

NOTA DE PRENSA 373-2023/UII-MPS

MUNICIPALIDAD PROVINCIAL DEL SANTA REALIZÓ ECOCHARLA DE SENSIBILIZACIÓN PARA LA CONSERVACIÓN DE LOS HUMEDALES DE VILLA MARÍA

Con motivo de concientizar a los jóvenes sobre el cuidado de los espacios eco turísticos, la Municipalidad Provincial del Santa, a través de la Gerencia de Educación, Cultura y Turismo, promovió la EcoCharla “En su futuro está tu futuro”, el cual propone cuidar y preservar los Humedales de Villa María.

La acción ecológica se inició en la av. Enrique Meiggs a la altura del puente Lacramarca, el cual contó con la participación de 70 estudiantes del III ciclo de enfermería del Instituto América, quienes fueron orientados sobre los conceptos de medio ambiente e información histórica de los humedales. Además, recorrieron parte del ecosistema marino costero, quedando maravillados con la belleza

natural de este ecosistema. La caminata finalizó en la playa 27 de Octubre.

También, los estudiantes mostraron pancartas con frases alusivas al cuidado y protección de los humedales. La ponencia de la EcoCharla estuvo a cargo del comunicador social, Juan Carlos Saldaña Hoyos, y el docente del instituto América, Peguy Rubén Díaz Ravello.

Por su parte, la gerente de Educación, Cultura y Turismo, Jessica Haro Salazar, manifestó que estas acciones tienen como propósito sensibilizar a los jóvenes sobre el valor de los humedales de Villa CT María, el cual está considerado entre los ecosistemas más diversos y productivos.

“También son sitios ideales para el turismo gracias a su natural belleza y biodiversidad, eh ahí la importancia para su conservación y protección”, indicó la funcionaria edil.

PROTEJAMOS
LOS
HUMEDALES
CUIDAR LOS
HUMEDALES
ES TAREA
DE TODOS

NOTA DE PRENSA 374-2023/UII-MPS

COMUNA PROVINCIAL REALIZÓ EXITOSO FESTIVAL DE DANZAS FOLKLÓRICAS "AMOR POR LO NUESTRO"

La Municipalidad Provincial del Santa a través de la Gerencia de Educación, Cultura y Turismo, efectuó con éxito un colorido pasacalle que inició en la plaza de Armas de Chimbote y recorrió las principales calles del centro de la ciudad para finalizar en la plaza 28 de Julio, donde se desarrolló el festival de danzas folklóricas denominado "Amor por lo Nuestro".

La multitudinaria actividad contó con la presencia de la regidora a cargo de la Comisión de Cultura, Espectáculos y Deportes, Lic. Emily Vásquez Bances, y el regidor Segundo Gómez Chuquiruna, quienes quedaron maravillados con el espectáculo artístico.

Además, todas las delegaciones participantes recibieron un diploma de reconocimiento. El festival de danzas folklóricas reunió a 15 delegaciones, cuyos integrantes realizaron una brillante presentación y despliegue coreográfico. Estas delegaciones fueron:

1. Taller de danzas de la I. E. Emblemática San Pedro.

2. Academia de Marinera Ronald Domínguez.

3. Agrupación folclórica Shimbar Runas.

4. Agrupación folclórica Danzantes Bicentenarios.

5. Centro Cultural de Investigación y Difusión del Folklore “Shumac Tushqq Markaachow”, filial Cascajal.

6. Centro artístico cultural Renacer - Jóvenes - sede de Nuevo Chimbote.

7. Agrupación folklórica Cultural Sentimiento Peruano, Cusec Perú.

8. Elenco folklórico de danzas Virgen de Vírgenes.

9. Elenco de danzas folklóricas Sonqo Yaqtakuna.

10. Agrupación folclórica Traycu Perú.

11. Agrupación cultural de difusión folklórica Mishky Tusuy.

12. Asociación cultural Turmanyay.

13. Centro artístico cultural Renacer - Adultos.

14. Integración cultural Esencia Ardiente, filial Chimbote.

15. Linaje Chimbotano.

Asimismo, la gerente de Educación, Cultura y Turismo, Jessica Haro Salazar, manifestó que de esta manera la Municipalidad Provincial

del Santa continúa con su política de promoción cultural, fomentando la participación activa y el desarrollo de la creatividad de los jóvenes para la revalorización, práctica e interpretación de las danzas folclóricas que son nuestro patrimonio cultural.

NOTA DE PRENSA 375-2023/UII-MPS

COMUNA PROVINCIAL DISPONE DE CISTERNAS PARA AYUDAR APAGAR INCENDIO FORESTAL EN LOS HUMEDALES

Un incendio de grandes proporciones se viene registrando en los humedales, a espaldas de la empresa Caldas, por lo que el personal de las tres compañías de bomberos de Chimbote y Nuevo Chimbote viene trabajando arduamente para apagar el fuego.

El jefe de la Oficina Desconcentrada de Gestión del Riesgo de Desastre de la Municipalidad Provincial del Santa, Ing. Agustín Ledesma Aguirre, contó que alrededor de ocho hectáreas se afectaron hasta el momento como consecuencias el fuego, el cual habría sido provocado.

“Hay bastante totora, junco y grama, lo que puede considerarse como incendio forestal. El fuego ha iniciado a espaldas de la empresa Caldas. Además, están apoyando dos cisternas de la Municipalidad Provincial del Santa y una de Nuevo Chimbote”, indicó el funcionario edil.

Ledesma Aguirre contó que el siniestro amenaza con llegar a las viviendas contiguas y al lenocinio “El Rancho de las Conejitas”, pero

considera que con el trabajo de los bomberos, personal de la provincial y de la comuna distrital pronto podrá ser controlado.

El alcalde, Ing. Luis Gamarra Alor, coordinó en todo momento el apoyo de la comuna provincial con el jefe de la Oficina Desconcentrada de Gestión del Riesgo de Desastre.

Las regidoras Emily Vásquez Bances y Patricia Villarreal Paredes también estuvieron en la zona para brindar ayuda con gestiones.

NOTA DE PRENSA 376-2023/UII-MPS

COMUNA PROVINCIAL ENTREGA CARNÉS DEL CONADIS A TRES MENORES CON DISCAPACIDAD SEVERA DEL CEBE FE Y ALEGRÍA N° 42

La Municipalidad Provincial del Santa, a través de la Gerencia de Desarrollo Social y la Oficina Municipal de Atención a Personas con Discapacidad (Omaped), entregó carnés del Consejo Nacional de la Discapacidad (Conadis) a tres niños con habilidades diferentes del Centro de Educación Básica Especial (CEBE) Fe y Alegría N° 42.

La responsable de Omaped, Lic. Laura Cuadra Lara, acudió a la mencionada institución educativa para entregar a la madre de los menores con discapacidad severa este importante documento, el cual les permitirá acceder a los servicios de salud, educación y a los programas sociales que brinda el Estado.

También participaron de la ceremonia de entrega de carnés la promotora del CEBE, Hermana Elizabeth Bustos Villa; el coordinador académico, José Menacho; y la madre de los niños, Verónica Torres López.

Vale indicar que el trabajo articulado entre la Unidad Local de Empadronamiento (ULE) - Sistema de Focalización de Hogares (Sisfoh) y Omaped de la municipalidad, permitió gestionar y entregar los carnés Conadis a los menores beneficiarios.

CENTRO DE EDUCACIÓN
BÁSICA ESPECIAL
FE Y ALEGRÍA
CHIMBOTE - P

ENTRO DE EDUCACIÓN
BÁS A ESPEC
RÍA
- P

NOTA DE PRENSA 377-2023/UII-MPS

MUNICIPALIDAD PROVINCIAL DEL SANTA COMIENZA PROCESO DE INSCRIPCIÓN PARA EL PRESUPUESTO PARTICIPATIVO 2024

La Municipalidad Provincial del Santa invita a las organizaciones de base, asociaciones, instituciones públicas y privadas y a toda la sociedad civil organizada a participar del proceso de Presupuesto Participativo 2024.

La gerente de Planeamiento y Presupuesto, Econ. Katherine Landívar Yacila, anunció que a través de la Unidad de Participación Vecinal se realizarán las inscripciones, las cuales serán del 2 hasta el 15 de mayo.

“Estamos iniciando el proceso para el Presupuesto Participativo 2024, tras aprobarse la ordenanza municipal. El proceso de inscripción se inicia el 2 hasta el 15 de mayo, luego se realizará el primer taller de sensibilización, llenado de fichas para la priorización de los proyectos y conformación del comité de vigilancia”, indicó Katherine Landívar.

Participación Vecinal informará sobre los requisitos que se deben cumplir y luego entregará las credenciales para la capacitación.

El primer taller de sensibilización se desarrollará el 22 de mayo y el segundo taller, en el que se deberá concretar la priorización, formalización de acuerdos y la elección del comité de vigilancia, será el 29 de mayo.

NOTA DE PRENSA 378-2023/UII-MPS

PERSONAL DE DEMUNA PROMUEVE Y PARTICIPA DE CAMPAÑA DE SENSIBILIZACIÓN CONTRA EL BULLYING EN LAS INSTITUCIONES EDUCATIVAS

La Defensoría Municipal del Niño y el Adolescente (Demuna) de la Municipalidad Provincial del Santa (MPS) participó de la campaña de sensibilización contra el bullying denominada “Sácale tarjeta roja a la violencia”, promovida por la I.E.P. El Santa, a propósito del Día Internacional Contra la Violencia y el Acoso Escolar.

El subgerente de la Demuna, Abg. Santos Santisteban Villacorta, contó que la municipalidad ha realizado una charla preventiva sobre

el bullying, como parte del apoyo solicitado por el director de este centro de estudios adventista.

Además, se juramentó a la brigada escolar, que tendrá el objetivo de que sean los mismos estudiantes los que detecten el acoso escolar para que lo informen a las autoridades educativas.

“Nosotros acudimos a todas las instituciones que lo requieran, pues el tema del bullying es algo sensible que debemos evitar. Por eso, esta campaña será promovida en todas las instituciones educativas de la provincia”, declaró Santisteban Villacorta.

El profesor Wilmer Llanto Malaspina y el psicólogo Jesús Tejada, ambos integrantes de la Demuna, se encargaron de desarrollar la charla de sensibilización y prevención.

SÁCALE
TARJETA ROJA
A LA
VIOLENCIA
STOP

NOTA DE PRENSA 379-2023/UII-MPS

PROPONEN INSTALAR UNA ESTACIÓN REPETIDORA DEL SISTEMA DE ALERTA SÍSMICA EN LA MUNICIPALIDAD PROVINCIAL DEL SANTA

Las instalaciones de la Municipalidad Provincial del Santa podrían albergar una estación repetidora del Sistema de Alerta Sísmica del Perú (Saspe), tras la reunión de coordinación que sostuvo el jefe de la Oficina Desconcentrada de Gestión del Riesgo de Desastre, Ing. Agustín Ledesma Aguirre, con los funcionarios de la Dirección de Preparación del Instituto Nacional de Defensa Civil (Indeci).

El coordinador del Indeci, Ing. Víctor Huamán Campoverde, y su asistente, Ing. Samuel Grandez Dávila, coincidieron con Ledesma Aguirre respecto a que en la azotea del Palacio Municipal se puede colocar el dispositivo de sistema de alerta sísmica.

“Lo que se vio en el estudio es que no estaba bien definido dónde iban a ser colocadas las repetidoras del proyecto Saspe. Justo hemos visto que acá hay tres torres y una está libre, por lo que se puede colocar la antena y el panel solar con la paleta de comunicaciones”, dijo el representante del Indeci, Víctor Huamán Campoverde.

El coordinador del Indeci aseguró que el proyecto Sistema de Alerta Sísmica del Perú (Saspe) está en etapa de ejecución y se tiene previsto poner 114 sensores acelerométricos a lo largo de la costa peruana y en cuyas ciudades superen los diez mil habitantes.

En ese sentido, adelantó que en los distritos de Santa, Chimbote, Nepeña, Casma, Huarmey y Nuevo Chimbote se instalarán estos sensores, los cuales podrán advertir la ocurrencia de un evento sísmico cuya magnitud sea superior o igual a 6 grados.

Por su parte, el ingeniero Agustín Ledesma recalcó que será importante contar con la repetidora sísmica y espera que pronto se puedan instalar las sirenas de alarma. Consideró que todo dependerá de las autoridades de la comuna provincial.

“Se ha identificado un espacio donde se puedan instalar los equipos sin ningún problema, se está viendo dónde será la fuente de energía eléctrica, la antena, los paneles solares. El trabajo se hará para el beneficio de la población, la idea es prevenir cualquier sismo o desastre”, expresó, por su parte, Ledesma Aguirre.

Vale indicar que proyecto Sistema de Alerta Sísmica del Perú (Saspe) debió haber culminado en octubre del año pasado, pero la empresa que obtuvo la buena pro no cumplió, por lo que se le anuló el contrato

“Se ha actualizado el estudio definitivo y calculo que el año que viene ya quedará todo listo”, finalizó Huamán Campoverde.

NOTA DE PRENSA 380-2023/UII-MPS

ALCALDE PROVINCIAL DISPONE DE MAQUINARIA PESADA PARA REHABILITAR CARRETERAS BLOQUEADAS POR LOS HUAICOS DEL DISTRITO DE MACATE Y SUS CENTROS POBLADOS

El alcalde de la Municipalidad Provincial del Santa, Ing. Luis Gamarra Alor, dispondrá de maquinaria pesada para rehabilitar aproximadamente 20 kilómetros de carreteras en el distrito de Macate y los centros poblados de Santa Ana y Santa Rosa de Paquirca, que fueron afectadas por la lluvia y huaicos.

La autoridad provincial se comprometió con el alcalde de Macate, Fidel Alva López, y de los centros poblados de Santa Ana y Santa Rosa de Parquica, César Chauca de la Cruz y Eliseo Pinedo

Marchena, respectivamente, a enviar una retroexcavadora, un volquete y un cargador frontal para reparar varios tramos de las vías.

Las autoridades de Macate visitaron al ingeniero Luis Gamarra Alor para realizar este pedido, pues son más de diez pueblos del distrito macatino que actualmente siguen aislados debido a la furia de la naturaleza.

Explicaron que se debe reabrir la carretera de Santa Ana, Monte Sarumo, Amapampa y los tramos de Santa Ana, Santa Rosa de Paquirca, Huasquil, Amapampa, entre otros.

“Son como 20 kilómetros que están interrumpidos, por lo que necesitamos con urgencia estos trabajos de rehabilitación porque nuestros pobladores de la zona de Paquirca, Huasquil, Conchas, tienen que desplazarse por la zona de Jimbe, que es muy lejos para ir hasta allí. El ingeniero nos dijo que para el viernes podrá ir la maquinaria”, declaró Fidel Alva López, alcalde de Macate.

Los alcaldes de Santa Ana y Santa Rosa de Paquirca agradecieron la predisposición del burgomaestre provincial por apoyarlos y por hacer las gestiones para que la ayuda también llegue directamente a la población afectada.

Vale indicar que el alcalde provincial ya había dispuesto apoyo para Macate. Sin embargo, la necesidad es aún más grande, por lo que la autoridad dispondrá de todos los recursos que tenga la municipalidad para ayudar a los damnificados.

NOTA DE PRENSA 381-2023/UII-MPS

COMUNA PROVINCIAL EVALUARÁ ESTADO DE LA INFRAESTRUCTURA Y SEGURIDAD DE LOS COMPLEJOS DEPORTIVOS, TRAS DERRUMBE DEL CERCO METÁLICO Y COBERTURA EN EL NÁUTICO

La Municipalidad Provincial del Santa realizará una evaluación técnica de la infraestructura y seguridad de todos los complejos deportivos, luego del desplome de la estructura metálica de campo El Náutico, cuyo trabajo de mantenimiento fue ejecutado por la gestión anterior.

El gerente de Infraestructura de la comuna provincial, Ing. Héctor Falcón Jara, anunció que esa es la decisión del alcalde, Ing. Luis Gamarra Alor, pues el objetivo es evitar una desgracia mayor que afecte a la población en general.

El funcionario precisó que la caída de la estructura y de la cobertura en El Náutico, situado en el pueblo joven Miraflores Alto, es algo recurrente en los escenarios deportivos, pues se habría replicado los errores de algún diseño mal elaborado para lo que es el anclaje de estas estructuras, que son unas planchas de acero de un cuarto de espesor, muy endeble para el peso que debe soportar.

“La plancha está anclada con una simple soldadura a un fierro y en cualquier momento colapsa. Hay una gran preocupación por parte del alcalde y mi persona, por lo que hemos pedido al área de Defensa Civil que haga una evaluación rápida de los complejos, también al área de Estudios de la Gerencia de Infraestructura y de Mantenimiento para ver la situación en la que se encuentran todos los complejos deportivos de la provincia porque este error se habría replicado en todos estos escenarios”, manifestó Falcón Jara.

El funcionario aseguró que, dependiendo de los resultados de la evaluación, se podría evaluar declarar en emergencia los escenarios deportivos.

NOTA DE PRENSA 382-2023/UII-MPS

PROPAR CONCIENTIZA A ESTUDIANTES DE I.E. SAN LUIS DE LA PAZ DE NUEVO CHIMBOTE SOBRE LA PRESERVACIÓN DE LOS HUMEDALES DE VILLA MARÍA

Ciento treinta y cinco estudiantes del 6° grado de primaria de la institución educativa San Luis de la Paz de Nuevo Chimbote participaron de la charla sobre la importancia de la conservación de los humedales de Villa María.

La actividad de sensibilización estuvo a cargo del Equipo Funcional del Proyecto Especial del Parque Metropolitano (Propar) de la Gerencia de Gestión Ambiental de la Municipalidad Provincial del Santa.

Además, los escolares pudieron observar 60 imágenes inéditas, en el mural de madera que se colocó en la institución educativa, como parte de la exposición fotográfica con la temática de los humedales de Villa María, el cual durará toda la semana.

El jefe responsable del Propar, biólogo Milton Sosa Arnao, contó que se tiene proyectado realizar este viernes una visita guiada a los humedales para que los escolares comprueben en la realidad lo fundamental que es preservar nuestro medio ambiente.

NOTA DE PRENSA 383-2023/UII-MPS

COPROSEC APRUEBA Y DECLARA APTO LOS PLANES DE ACCIÓN DISTRITAL DE SEGURIDAD CIUDADANA 2023 DE LOS DISTRITOS DE LA PROVINCIA DEL SANTA

El Comité Provincial de Seguridad Ciudadana (Coprosec) Santa entregó a cada secretario técnico de los comités distritales su respectivo Plan de Acción Distrital de Seguridad Ciudadana 2023 debidamente validado y apto para su implementación.

La ceremonia de entrega estuvo liderada por la secretaria técnica del Coprosec Santa, Abg. Rocío Ramos Jara, en representación del alcalde provincial, Ing. Luis Gamarra Alor, quien es el presidente.

Los secretarios técnicos Edward Mejía Morales (Cáceres del Perú), Justo Sáenz Pérez (Macate), Gil Guerrero Huamán (Moro), Víctor Albites Gonzales (Nepeña), José Salinas Odar (Samanco), Octavio Cusma Delgado (Santa), Edwin Carranza Huaroto (Nuevo Chimbote) y Oswaldo Cárdenas Camacho (Coishco) estuvieron en la actividad para recibir el respectivo oficio con la aprobación de su plan, el cual

deben aplicarlo como Comité Distrital de Seguridad Ciudadana (Codisec).

“Se ha validado y se ha declarado apto para la implementación de su Plan de Acción Distrital de Seguridad Ciudadana 2023, se ha declarado el acto. Ellos ahora deben llevarlo a su sesión de Concejo Municipal para su ordenanza”, explicó Rocío Ramos Jara.

Los regidores Eduardo Cano Lozada (presidente) y Segundo Gómez Chuquiruna (vicepresidente), integrantes de la Comisión de Seguridad Ciudadana, Defensa Civil y Serenazgo, participaron de este acto de entrega.

“A través de la secretaría técnica haremos el seguimiento a cada uno de los distritos para que podamos saber si se va cumpliendo. A fin de año, podríamos premiar a las autoridades que han cumplido su trabajo”, manifestó, por su parte, el regidor Eduardo Cano.

Vale indicar que la secretaria técnica presentó a los coordinadores del Coprosec Santa, quienes estarán en permanente contacto con los secretarios técnicos.

NOTA DE PRENSA 384-2023/UII-MPS

DEMUNA CAPACITA A PADRES DE FAMILIAS DE LA I.E. SAN PEDRO SOBRE LA LUCHA CONTRA EL BULLYING Y SANCIONES A MENORES INFRACTORES

La Municipalidad Provincial del Santa, a través de la Defensoría Municipal del Niño y el Adolescente (Demuna), realizó una campaña de capacitación y sensibilización sobre la lucha contra el bullying y sanción a menores infractores, dirigido a los padres y madres de familias de la institución educativa San Pedro de Chimbote.

El subgerente de la Demuna, Abg. Santos Santisteban Villacorta, manifestó que la charla tuvo como objetivo ofrecer a los padres recomendaciones para mejorar la convivencia familiar y potenciar el desarrollo saludable de sus hijos adolescentes.

La Demuna realizó esta campaña en colaboración con el Ministerio Público y la Oficina Municipal de Atención a Personas con Discapacidad (Omaped).

El tema de sanción a menores infractores fue desarrollado por la magistrada, Gisella Rosales Manrique, fiscal provincial de la Cuarta Fiscalía Provincial de Familia. Por su parte, el psicólogo de la

Demuna, Jesús Tejada Quispe, expuso sobre los tipos de crianza y la igualdad en el trato.

“Esta campaña ha sido previa a la juramentación de brigadieres generales y brigadas contra el bullying. Han participado más de 150 padres de familia. Debo resaltar que no solo asistieron las mamás de los alumnos, sino también los papás y eso quiere decir que hay preocupación por parte de ellos”, manifestó Santos Santisteban.

El funcionario edil expuso sobre los derechos del niño y adolescente e informó sobre los servicios que ofrece la Demuna. “Nuestro objetivo general con estas campañas es educar a la población, prevenir el hecho, antes de llegar a la sanción”, puntualizó el jefe de la Demuna.

DEMUNA

DEMUNA
DEFENSORIA MUNICIPAL DEL NIÑO Y ADOLESCENTE
CHARLAS Y TALLERES
en tu colegio
VIOLENCIA FAMILIAR
ATENCION DEMUNA
EN EL PALACIO MUNICIPAL
LUNES A VIERNES

NOTA DE PRENSA 385-2023/UII-MPS

REGIDORA EMILY VÁSQUEZ PARTICIPA EN CEREMONIA DE JURAMENTACIÓN DE BRIGADAS ESCOLARES DE EDUCACIÓN AMBIENTAL Y GESTIÓN DEL RIESGO DE I.E.I. 1544 DE CAMBIO PUENTE

La regidora de la Municipalidad Provincial del Santa, Lic. Emily Vásquez Bances, en representación del alcalde, Ing. Luis Gamarra Alor, participó en la ceremonia de juramentación de las brigadas escolares de Educación Ambiental y Gestión del Riesgo de Desastre de la institución educativa inicial N° 1544 del centro poblado de Cambio Puente.

"Es importante que desde temprana edad nuestros niños y niñas compartan una cultura ambiental y de prevención de desastres. Eso hará que tomen conciencia de la importancia que tiene para una población el cuidado del medio ambiente y las precauciones para enfrentar todo tipo de desastres", manifestó Vásquez Bances.

La regidora, presidenta de la Comisión de Cultura, Espectáculos y Deportes, felicitó a la directora, profesores, alumnos y padres de familia de este centro de estudios por esta valiosa iniciativa educativa.

DE BRIGADAS E.A. G.R

E.A. G.R.D.

NOTA DE PRENSA 386-2023/UII-MPS

COMUNA PROVINCIAL SALUDA AL HOSPITAL LA CALETA EN EL MARCO DE LAS CELEBRACIONES POR SUS 78 AÑOS DE FUNDACIÓN

La Municipalidad Provincial del Santa saludó al hospital La Caleta de Chimbote en el marco de las celebraciones por sus 78 años de fundación, durante la ceremonia de izamiento del Pabellón Nacional, Bandera de la Ciudad y Bandera de la Paz que se desarrolló hoy en la Plaza Miguel Grau.

El regidor, Arq. Manuel Alvarado Isla, en representación del alcalde, Ing. Luis Gamarra Alor, se encargó de trasladar las felicitaciones de la máxima autoridad de la provincia a toda la familia de este importante centro hospitalario.

“El hospital La Caleta ocupa varias páginas de la historia viviente de Chimbote. A todo eso tendríamos que añadir que también forma parte de nuestra identidad y es motivo de legítimo orgullo para los chimbotanos. En esta fecha de tanta significación, expreso mi saludo fraterno a todo el personal médico y administrativo que labora en esta histórica institución, deseándoles un merecido y feliz 78 aniversario. ¡Viva el hospital La Caleta!”, manifestó el regidor Alvarado Isla.

Por su parte, el director del hospital La Caleta, Dr. Richard Mendoza Orellana, recordó que un 15 de mayo de 1945 el hospital La Caleta fue fundado, con la idea de apoyar la situación que vivía el mundo por la guerra y por la necesidad de nuestra localidad de Chimbote.

Participaron del izamiento el personal del hospital, regidores, funcionarios de la comuna provincial, entre otras instituciones.

NOTA DE PRENSA 387-2023/UII-MPS

PUEBLO LOS PINOS DEL SUR DE NUEVO CHIMBOTE AGRADECIDO CON LA DISTRIBUCIÓN DE AGUA POTABLE REALIZADA POR LA MUNICIPALIDAD

El alcalde provincial, Ing. Luis Gamarra Alor, está comprometido con la población y continúa con la repartición de agua a los pueblos de toda la provincia.

Por eso, la comunidad del asentamiento humano Los Pinos del Sur de Nuevo Chimbote está agradecida con su gestión al proveerles recientemente el líquido elemento.

“Estamos muy agradecidos por el envío de agua para aliviar la necesidad de nuestros hogares. Gracias al alcalde Gamarra Alor por su identificación con los pueblos más vulnerables”, manifestó César Motta, secretario general de Los Pinos del Sur.

Vale indicar que la entrega del agua se realiza mediante cisternas y con el apoyo constante de la Unidad de Participación Vecinal.

NOTA DE PRENSA 388-2023/UII-MPS

CONFORMARÁN BRIGADAS Y ELABORARÁN PLANES DE RESPUESTA ANTE LLEGADA DEL FENÓMENO DE NIÑO GLOBAL

Los integrantes de la Plataforma de Defensa Civil de la Provincia del Santa coincidieron en que se tiene que conformar brigadas de Defensa Civil, con el objetivo de estar preparados para enfrentar la furia de la naturaleza.

El presidente de esta plataforma, el alcalde de la Municipalidad Provincial del Santa, Ing. Luis Gamarra Alor, lideró la reunión correspondiente a la sesión ordinaria y recalcó que hay que estar preparados ante una nueva situación de desastre.

La autoridad coincidió con los demás miembros en que ahora que ha pasado la situación de emergencia se debe hacer hincapié en las actividades de respuesta ante la posible llegada del fenómeno de El Niño global, pronosticado para fines de año.

Por su parte, el secretario técnico de la Plataforma de Defensa Civil de la Provincia del Santa, Ing. Agustín Ledesma Aguirre, remarcó que se deben de elaborar planes de prevención, reducción de riesgo de desastre, operaciones de emergencia, preparación y contingencia ante inundaciones, entre otros, para poder sobrellevar y enfrentar los desastres naturales.

Los integrantes recalcaron que se debe contar con más personal para realizar el empadronamiento y digitalización oportuna en las fichas de evaluación de daños y análisis de necesidades (EDAN).

EXPOSICIÓN DE ACCIONES

Agustín Ledesma expuso las acciones que se han venido realizando desde el primer momento de la declaratoria de emergencia.

Explicó que se identificó los puntos críticos en los ríos Nepeña, Lacramarca, Santa y Shisho y se actuó preventivamente con el trabajo de maquinaria pesada.

Además, se llevó apoyo a la población que resultó afectada y damnificada en diferentes lugares de la provincia, previo empadronamiento.

Recientemente, se ha trabajado en puntos críticos en el río Nepeña, con la colocación de diques en las riberas, informó.

CHIRIJOTE

CHIMBOTE

NOTA DE PRENSA 389-2023/UII-MPS

DETERMINAN QUE EL AGUA QUE REPARTE LA MUNICIPALIDAD PROVINCIAL DEL SANTA ESTÁ DEBIDAMENTE CLORADA Y APTA PARA CONSUMO

El agua que reparte la Municipalidad Provincial del Santa a los diversos pueblos está debidamente potabilizada y apta para el uso y consumo de la población.

La Superintendencia Nacional de Servicios de Saneamiento (Sunass) hizo un análisis del nivel del cloro del líquido elemento que distribuye la comuna, a través de cisternas, a las familias e instituciones y el resultado arrojó 0.6. Es decir, está clorada.

En efecto, la jefa de la Unidad de Participación Vecinal, Dr. María Torrealva Sepúlveda, dijo que la acción de fiscalización de la Sunass fue realizada el último jueves por el profesional Edwin Olivera Cuadros, quien acompañó en el reparto del agua que hizo la comuna provincial en Villa Atahualpa, Camal Municipal, I. E. N° 645 del A.H. Lomas del Mar y la I. E. N° 632.

El representante de la Sunass procedió a obtener la muestra del agua de uno de los camiones cisternas de la municipalidad y la prueba rápida concluyó que está con el nivel de cloro debido.

“El agua que reparte la municipalidad es potable 100 %, pues se compra a Sedachimbote. Por eso, la población se siente segura de que el agua que le entregamos es limpia. La disposición del alcalde, Ing. Luis Gamarra Alor, es continuar con el reparto del agua para la población que lo necesite”, manifestó Torrealva Sepúlveda.

Vale indicar que el análisis del agua se realizó en presencia de la secretaria general del asentamiento humano Lomas del Mar, Deysi Ortiz, y de la directora de I. E. N° 645.

“Estamos agradecidas por el apoyo que nos brinda la municipalidad. Gracias al alcalde Gamarra Alor por ayudarnos con el agua”, expresó Deysi Ortiz.

NOTA DE PRENSA 390-2023/UII-MPS

SEGURIDAD CIUDADANA INTERVIENE A SUJETOS QUE AGREDIERON VERBALMENTE A PÁRROCO EN EL INTERIOR DE LA IGLESIA VIRGEN DE LA PUERTA

El párroco de la iglesia Virgen de la Puerta fue auxiliado por el personal de Seguridad Ciudadana de Chimbote, tras ser agredido verbalmente por dos sujetos en el interior del templo.

El sacerdote Raúl Medina contó a los serenos que los hombres, un peruano y un venezolano, siempre ingresaban a la parroquia con la intención de quedarse, sin embargo, les hablaba para que se retiraran y lo hacían.

El domingo, luego de desarrollarse la misa, el párroco observó que ambos intentaban abrir el automóvil de uno de los feligreses, por lo que les llamó la atención.

Hoy, alrededor de las 3.20 de la tarde, otra vez volvieron a la iglesia y agredieron con insultos al padre porque nuevamente les pidió que se fueran.

Los serenos actuaron rápidamente, ante el llamado del sacerdote, y lograron intervenir a los sujetos para llevarlos a la comisaría La Libertad. El peruano fue identificado con el nombre de Jorge Luis Arroyo Sánchez, pero el venezolano no pudo ser reconocido porque dio un nombre falso.

Cabe resaltar que los agentes de Seguridad Ciudadana están dispuestos a apoyar cualquier emergencia que se presente mediante los números de la base 914782677 y 043635544.

NOTA DE PRENSA 391-2023/UII-MPS

28 INTERNOS DEL PENAL DE CAMBIO PUENTE PODRÁN OBTENER SU CARNÉ DEL CONADIS GRACIAS LA CAMPAÑA DE CERTIFICACIÓN E INSCRIPCIÓN DE LA COMUNA PROVINCIAL

Con el objetivo de los internos puedan obtener su carné del Consejo Nacional de la Discapacidad (Conadis), la Municipalidad Provincial del Santa, a través de la Gerencia de Desarrollo Social y el trabajo del Equipo Funcional de la Oficina Municipal de Atención a las Personas con Discapacidad (Omaped) realizó la primera campaña de certificación e inscripción a las personas con discapacidad en el penal de Cambio Puente.

La campaña se desarrolló la mañana de hoy (martes) en el auditorio de la penitenciaría, con la participación de 28 internos, quienes no contaban con un certificado de discapacidad y tampoco estaban inscritos en el Conadis. Los reclusos realizaron sus debidos controles médicos y lograron ser inscritos al Conadis para obtener su carné de discapacidad.

El director del Instituto Nacional Penitenciario de Cambio Puente INPE - Chimbote, Mg. Walter Falla Baca, agradeció al alcalde de la Municipalidad Provincial del Santa, Ing. Luis Gamarra Alor, a la gerente de Desarrollo Social, Abog. Asusena Henríquez Hernández y al Equipo Funcional de la Omaped, liderado por la Lic. Laura Cuadra Lara, por llevar una campaña dirigida a los internos con discapacidad.

Las autoridades se comprometieron a coordinar una próxima campaña, pero esta vez para la obtención del Documento de Identidad Nacional (DNI) gratuito con el Reniec.

Vale indicar que la campaña se realizó en colaboración con el personal de salud de la Red de Salud Pacífico Norte, el personal de salud del Centro Médico de Cambio Puente y con la coordinadora de discapacidad de la Dirección Regional de Salud (Diresa) Áncash.

MUNICIPALIDAD PROVINCIAL DEL SANTA
OFICINA MUNICIPA DE ATENCION A LA PERSONA CON DISCAPACIDAD
OMAPED

MUNICIPALIDAD PROVINCIAL DEL
OFICINA MUNICIPAL DE ATENCION A LA PERSONA CON DISCAPACIDAD
OMAPED

NOTA DE PRENSA 392-2023/UII-MPS

ALCALDE PROVINCIAL Y ROTARY CLUB CHIMBOTE CENTENARIO FORMARÁN ALIANZA ESTRATÉGICA PARA PROMOVER PROYECTOS SOCIALES

El alcalde de la Municipalidad Provincial del Santa, Ing. Luis Gamarra Alor, se reunió con los past presidentes del Rotary Club Chimbote Centenario con la finalidad de formar una alianza estratégica para promover proyectos sociales en beneficio de la comunidad.

Jorge Castañeda, Emilia Kuroda y Miguel Balta, todos ellos past presidentes del Rotary Club Chimbote Centenario, visitaron a la autoridad provincial para plantearle un trabajo coordinado con el municipio, a través de Desarrollo Económico, para impulsar los proyectos de dotación de carritos dispensadores de comida y arborización de la ciudad.

“También propusimos trabajar con Omaped para dotar con sillas de ruedas a costo social a la población que más lo necesite. El proyecto de los carritos dispensadores ya tiene su primera etapa, pues hay uno en Los Constructores y otro en Dos de Mayo”, declaró Jorge Catañeda.

El burgomaestre provincial tomó nota de las propuestas de los rotarios y les sugirió presentar un documento formal solicitando la suscripción de un convenio marco para de esa manera formalizar esta alianza estratégica y convenios específicos.

“Lo que nos ha gustado es que la autoridad provincial escriba lo que le hemos dicho, eso significa que te está prestando atención y está interesado en los proyectos sociales”, señaló Jorge Castañeda.

CHIMBOTE

Miguel Baza
rotary

NOTA DE PRENSA 393-2023/UII-MPS

INTEGRANTES DEL CONSEJO PROVINCIAL DE SALUD DEL SANTA SALUD ELABORAN Y DEBATEN EL PLAN DE TRABAJO 2023

El plan de trabajo 2023 del Consejo Provincial de Salud del Santa fue debatido, evaluado y modificado por sus integrantes, en el transcurso de la primera sesión ordinaria realizada hoy en el auditorio de la Municipalidad Provincial del Santa.

Los miembros del Consejo Provincial de Salud del Santa, que preside del alcalde, Ing. Luis Gamarra Alor, acudieron a la reunión en la que se expuso, además, sobre la alerta epidemiológica del dengue, control de agua y vectores.

La Red de Salud Pacífico Norte, a través de su director, Dr. César Saavedra Figueredo, presentó una lista de ocho actividades para el plan de trabajo 2023 del consejo provincial.

Entre ellos destacan actualizar y socializar la sala situacional municipal de la provincia, visitas de supervisión a espacios públicos como mercados, capacitación a los administradores de las empresas de transportes del Terminal Terrestre.

Además, desarrollar talleres para el fortalecimiento de la salud mental y gestión de vida de estilo saludable, realizar campañas integrales de acuerdo a las prioridades sanitarias, capacitación a los medios de comunicación sobre cómo se puede promover en la sociedad comportamiento, entre otros.

Los integrantes consideraron que en el Consejo Provincial de Salud del Santa se le considere también a la Red de Salud Pacífico Sur y más actores de la sociedad civil.

“Nosotros somos nueve distritos en la provincia y se debe considerar a todos en este consejo. Así como la red norte tiene una línea activa, también se debe sumar la Red de Salud Pacífico Sur. Me extraña bastante no ver a representantes del hospital regional y de La Caleta. Creo que todas las apreciaciones y opiniones serán incluidas”, manifestó el alcalde provincial, Ing. Luis Gamarra Alor.

NOTA DE PRENSA 394-2023/UII-MPS

COMUNA PROVINCIAL LIMPIA EL DREN DEL JIRÓN HUÁNUCO Y RETIRA EL AGUA ANEGADA QUE AFECTÓ A FAMILIAS DE FLORIDA BAJA

La Municipalidad Provincial del Santa retiró el agua acumulada en la primera cuadra del jirón Huánuco del pueblo joven Florida Baja y limpió el dren que desemboca al mar.

Los trabajadores de la Gerencia de Gestión Ambiental, el área de Mantenimiento de Obras y la Oficina Desconcentrada de Gestión de Riesgo de Desastre, en colaboración con Sedachimbote, estuvieron en el lugar de los hechos para prestar apoyo a las familias afectadas por la inundación, que surgió como consecuencia del fuerte oleaje anómalo y la acumulación de desechos en el canal.

La disposición del alcalde Ing. Luis Gamarra Alor es apoyar a la población agraviada en esta parte de la ciudad.

El jefe de Mantenimiento, Ing. Pedro Ignacio Escorza, contó que se ha realizado el trabajo de limpieza del dren y se logró que el agua fluya hacia el mar. Por su parte, Gestión Ambiental empleó motobombas para ir retirando el agua embalsada.

Lamentablemente, las viviendas de cuatro familias se afectaron en esta inundación, pero poco a poco ya se está desaguando la zona.

“Hemos inspeccionado el lugar y el agua ha llegado hasta 50 centímetros de altura en cuatro viviendas. Vamos a estar atentos para prestar apoyo a estas personas porque puede haber nuevamente otra inundación debido al oleaje anómalo”, declaró el jefe de Gestión de Riesgo de Desastre, Ing. Agustín Ledesema Aguirre.

La municipalidad realizará un trabajo de enrocado en esta parte del litoral para evitar que el fuerte oleaje siga anegando las calles y, sobre todo, las viviendas colindantes.

NOTA DE PRENSA 395-2023/UII-MPS

MPS REALIZA MANTENIMIENTO DE SEMÁFORO SITUADO EN LA INTERSECCIÓN DE LAS AVENIDAS PARDO Y LOS PESCADORES

El área de Mantenimiento de Obras de la Municipalidad Provincial del Santa desmontó el semáforo ubicado en la intersección de las avenidas Los Pescadores y José Pardo, con la finalidad de sustituirlo y mejorar el tránsito vehicular en esta parte de la ciudad.

“El semáforo se estaba desprendiendo, lo que significaba un peligro. Por eso, se le ha retirado y se ha colocado una pestaña de tres luces para que reemplace a esa bandeja que ya había cumplido su ciclo de uso. El semáforo ahora ya está operativo”, contó el jefe de Mantenimiento, Ing. Pedro Ignacio Scorza.

Vale indicar que la labor que realiza Mantenimiento de la comuna es una solución paliativa y temporal, pues la gestión del alcalde provincial, Ing. Luis Gamarra Alor ha puesto en marcha el proyecto para ampliar y repotenciar la red de semáforos de Chimbote.

DEL SANTA

MUNICIPALIDAD PROVINCIAL DEL SANTA

NOTA DE PRENSA 396-2023/UII-MPS

MUNICIPALIDAD PROVINCIAL DEL SANTA REHABILITA CARRETERAS DE ACCESO A MACATE, SANTA ROSA DE PAQUIRCA Y SANTA ANA

La Municipalidad Provincial del Santa viene rehabilitando las carreteras de acceso al distrito de Macate, centro poblado de Santa Ana y centro poblado Santa Rosa de Paquirca, con la maquinaria pesada que dispuso el alcalde, Ing. Luis Gamarra Alor.

El jefe del Órgano Desconcentrado de Gestión de Riesgo de Desastre, Ing. Agustín Ledesma Aguirre, señaló que por disposición de la autoridad provincial se envió un cargador frontal y una excavadora al distrito macatino, luego del pedido que hicieran sus autoridades.

El funcionario edil calculó que son alrededor de 14 kilómetros de carretera que se limpiará y habilitará, pues la población de los anexos y caseríos de Macate se había quedado incomunicada, tras los derrumbes de los cerros y los huaicos que dañaron las vías.

El burgomaestre provincial, de esta manera, cumple su promesa con el alcalde de Macate, Fidel Alva López, y de los centros poblados de Santa Ana y Santa Rosa de Parquica, César Chauca de la Cruz y Eliseo Pinedo Marchena, quienes pidieron su apoyo y gestión.

“La maquinaria viene trabajando desde el viernes. Ahora están en la carretera que va desde Santa Ana para llegar a Santa Rosa de Paquirca, luego pasarán a Huasquil y hacia otros pueblos de más arriba. La excavadora viene colocando la piedra a manera de enrocado, y el cargador frontal está retirando el desmonte. Los trabajos podrían terminar en cuatro o cinco días”, manifestó Ledesma Aguirre.

Los trabajos empezaron tan pronto como salieron los operarios, pues se tuvo que restablecer la vía en la parte baja que es el camino de entrada para Lupahuari y Lacramarca Alta. Además, se descolmató el río y se hizo un badén para que no se atollen las máquinas.

NOTA DE PRENSA 397-2023/UII-MPS

REGIDOR SEGUNDO GÓMEZ CHUQUIRUNA PARTICIPA EN LA JURAMENTACIÓN DEL CONSEJO ESCOLAR Y BRIGADIERES DEL COLEGIO EMBLEMÁTICO SAN PEDRO

Comprometidos con la educación, la Municipalidad Provincial del Santa estuvo presente en la ceremonia de juramentación del consejo escolar y brigadieres generales de la institución educativa emblemática San Pedro.

El regidor Segundo Gómez Chuquiruna, en representación del alcalde Ing. Luis Gamarra Alor, participó de esta actividad y felicitó a la comunidad educativa sampedrana por la conformación del consejo escolar y los brigadieres.

“Nada puede ser más importante para la formación de nuestros niños, que afianzar la disciplina desde temprana edad. Con el paso de los años, eso hará de ellos personas responsables al servicio de la sociedad”, manifestó el regidor provincial.

PRACTICAMOS
LA TOLERANCIA

NOTA DE PRENSA 398-2023/UII-MPS

“LIMPIANDO TU BARRIO” RECOGIÓ LA BASURA DE LAS CALLES DE ANTENOR ORREGO, DOS DE JUNIO Y LA AVENIDA INDUSTRIAL

No más calles sucias es el objetivo de la campaña “Limpiando tu Barrio” que en esta oportunidad recorrió los pueblos de Antenor Orrego, Dos de Junio y la avenida Industrial.

El alcalde Ing. Luis Gamarra Alor dispuso la limpieza, primero, en el asentamiento humano Antenero Orrego, cuyos dirigentes agradecieron a la autoridad por preocuparse por su zona.

El personal de Limpieza Pública, asimismo, se trasladó al asentamiento humano Dos de Junio para recoger los montículos de basura y escombros apostados en la vía pública y puntos críticos de este sector.

Finalmente, los trabajadores de Parques y Jardines podaron las plantas de la berma de la avenida Industrial y barrieron la basura y gran cantidad de hojas secas.

“El objetivo del alcalde es tener un Chimbote limpio y para eso estamos trabajando todos los días con esta campaña que, además, se refuerza con la actividad de sensibilización del programa Educación, Cultura y Ciudadanía Ambiental (Educca) para educar a la gente a que no arroje la basura en la vía pública”, manifestó el gerente de Gestión Ambiental, Mag. Miguel Santa María Flores.

La comuna provincial cumple con el servicio de limpieza. Le toca a la población ser responsable, también, con el cuidado de su ciudad. ¡Sí se puede!

NOTA DE PRENSA 399-2023/UII-MPS

COMUNA PROVINCIAL REALIZARÁ ENROCADO PARCIAL, MANTENIMIENTO DE DREN Y LLEVARÁ AYUDA HUMANITARIA A POBLACIÓN AFECTADA POR INUNDACIÓN EN FLORIDA ALTA

La Municipalidad Provincial del Santa ejecutará trabajos de enrocado parcial, mantenimiento de drenes e instalación de buzones en el pueblo joven Florida Alta con el objetivo de evitar más inundaciones que afecten a las familias que viven en esta zona.

Ese es el compromiso del alcalde Ing. Luis Gamarra Alor con la población de Florida Alta, cuyos dirigentes se reunieron con él para pedirle apoyo a fin de solucionar el problema que sufren cada vez

que hay oleajes anómalos o se atora el dren que corre a largo del jirón Huánuco.

“Hemos venido a solicitar el apoyo del alcalde sobre el tema de los drenes y el enrocado parcial que necesita el jirón Huánuco, parte de la Florida Alta que ha sido golpeado por estos oleajes anómalos. El compromiso del alcalde es que se realizará el mantenimiento de drenes, también la instalación de los buzones y el enrocado parcial”, declaró el secretario general de Florida Alta, Luis Romero.

AYUDA HUMANITARIA PARA AFECTADOS

El burgomaestre provincial, además, anunció que llevará ayuda humanitaria a las más de 30 familias de esta zona del jirón Huánuco y de las calles aledañas como Angamos y Huancavelica, que se vieron afectados por la inundación.

“Hemos recibido de buena manera el ofrecimiento del alcalde sobre la ayuda humanitaria para los vecinos que se afectaron por este desastre y que lo necesitan, por lo que expreso mi satisfacción el haber visto de esa manera nuestro problema”, declararon los dirigentes Leo Rojas y María Elena Pérez.

NOTA DE PRENSA 400-2023/UII-MPS

ALCALDE LUIS GAMARRA ALOR SALUDA Y RINDE HOMENAJE POR EL DÍA DE LA MADRE A TODAS LAS MAMÁS QUE DÍA A DÍA LUCHAN POR SACAR ADELANTE A SUS HIJOS Y SUS HOGARES

En una emotiva y significativa reunión, el alcalde Ing. Luis Gamarra Alor rindió un merecido homenaje anticipado a las mamás trabajadoras de la Municipalidad Provincial del Santa en el marco de las celebraciones por el Día de la Madre.

Acompañado por su equipo de funcionarios, la autoridad provincial ofreció un almuerzo y entregó regalos a las mamitas, quienes disfrutaron de un momento ameno, lleno de baile, sorpresas y música.

“Dicen que una madre tiene algo de Dios y mucho de ángel. Ella es capaz de traer una vida al mundo, como también es capaz de dar la vida por su hijo. Las madres de hoy aparte de cuidar a sus hijos, trabajan, son el sostén de sus hogares y aportan a la sociedad, esto es digno de valorarlo. Un feliz día a las madres chimbotanas y a todas las madres, gracias por todo lo que hicieron y hacen por nosotros, que Dios los colme de bendiciones. Un fuerte abrazo a todas las madres. ¡Feliz Día de la Madre!”, expresó el alcalde a todas las mamás que acudieron a festejar su día.

La actividad fue organizada por la Gerencia de Desarrollo Social, en colaboración con las demás gerencias y subgerencias de la comuna provincial, quienes unieron esfuerzos para llevar lo mejor a las madres.

Participaron en el homenaje los regidores Emily Vásquez Bances, Key Apolonio Méndez, Segundo Gómez Chuquiruna, Ebert Paredes Pérez y Pedro Bernabé Domínguez.

NOTA DE PRENSA 401-2023/UII-MPS

ALCALDE PROVINCIAL Y AUTORIDADES DEL SECTOR SALUD ACTIVAN CERCO EPIDEMIOLÓGICO PARA EVITAR LA PROPAGACIÓN DEL DENGUE

El alcalde de la Municipalidad Provincial del Santa, Ing. Luis Gamarra Alor, se reunió con los directores de la Dirección Regional de Salud (Diresa) Áncash, Red de Salud Pacífico Norte, Red de Salud Pacífico Sur, hospital La Caleta, hospital regional Eleazar Guzmán Barrón y alcaldes distritales para implementar un cerco epidemiológico a fin de enfrentar la situación de emergencia creada por el dengue.

En Áncash, hasta el momento, hay 117 casos confirmados de dengue, dos de ellos en Chimbote, razón por la cual las autoridades ancashinas se juntaron para empezar a fumigar y eliminar el mosquito transmisor del dengue en diversos espacios públicos como cementerios, campos deportivos, parques, entre otros.

Los técnicos especialistas de todas las áreas e instituciones determinarán el cronograma de fumigación para atacar los puntos críticos susceptibles a almacenar el insecto del dengue.

Igualmente, la primera autoridad de la provincia, en su condición de presidente del Consejo Provincial de Salud del Santa, convocó a una reunión de emergencia a todos los integrantes para reforzar el trabajo de lucha contra el dengue e implementar más acciones.

Además, el 18 de mayo sostendrá una reunión con todos los alcaldes distritales, Dires Áncash y redes de salud para tratar los temas del agua, desnutrición y otras enfermedades.

Por su parte, el alcalde del distrito de Santa, Alex Motta Borjas, saludó la predisposición del ingeniero Gamarra Alor por articular acciones en procura del bienestar de la población de todos los distritos de la provincia.

NOTA DE PRENSA 402-2023/UII-MPS

COMUNA PROVINCIAL CAPACITARÁ A CONDUCTORES DE MOTOTAXIS, MOTO CARGUERAS Y MOTO LINEAL PARA QUE PUEDAN OBTENER SU LICENCIA DE CONDUCIR

La Municipalidad Provincial del Santa, a través de la Gerencia de Transportes, realizará los días 17, 18 y 19 de mayo una campaña de capacitación gratuita dirigida a los conductores de mototaxis, moto cargueras y motos lineales para que puedan obtener su licencia de conducir.

El titular de la Gerencia de Transportes, Ing. Sixto Valerio Bada, señaló que la actividad se realizará en el campo deportivo Santa Rosa, de la urbanización del mismo nombre en el distrito de Nuevo Chimbote, de 8.30 a.m. a 3.30 p.m.

El alcalde provincial, Ing. Luis Gamarra Alor, busca con este evento reducir la informalidad y hacer que los conductores obtengan su licencia para que transiten con su unidad menor.

“Se calcula que la campaña, que se desarrollará en colaboración con un grupo de mototaxistas, reunirá a más de 200 conductores de vehículos menores interesados en conocer cómo obtener la licencia

de conducir. Hemos coordinado con el señor mototaxista César Vértiz para desarrollar esta actividad”, declaró Valerio Bada.

La Gerencia de Transportes brindará los requisitos que necesitan los conductores para conseguir su permiso como el certificado de antecedentes policiales, certificado médico y el certificado del curso de educación vial, entre otros.

“También capacitaremos sobre seguridad vial y ahí mismo darán su examen los conductores. Vamos a recabar la información, sus documentos, para luego procesarla y entregar, si cumplen, la licencia. Todo es un proceso”, puntualizó el funcionario edil.

Para cualquier información, los interesados por la campaña pueden comunicarse con el señor César Vértiz al número 991665 407.

NOTA DE PRENSA 403-2023/UII-MPS

NOTIFICAN PREVENTIVAMENTE A MÁS DE 40 PUESTOS DE VENTA DE CARNE DE MERCADOS DOS DE MAYO Y NUEVO PROGRESO PARA QUE OBTENGAN SU CONTROL SANITARIO

Más de 40 puestos de venta de carne de vacuno, porcino y ovino entre el Mercado Dos de Mayo y Mercado Nuevo Progreso de Chimbote fueron inspeccionados por la Municipalidad Provincial del Santa para que sus propietarios puedan obtener y regularizar su control sanitario, certificado de capacitación sanitaria y mejorar la higiene en sus locales.

El trabajo articulado entre el personal de la Gerencia de Gestión Ambiental, Gerencia de Desarrollo Económico y Camal Municipal permitió notificar preventivamente a aquellos negocios que necesitan mejorar sus condiciones para la venta, sobre todo de la carne que tengan el sello del Canal Municipal.

Si no se ponen al día dentro de cinco días hábiles, la municipalidad tendría que multarlos y la carne será incautada. Por ahora, se aplicó la política preventiva y de sensibilización municipal.

NOTA DE PRENSA 404-2023/UII-MPS

PREVIO AL DÍA DE LA MADRE, LA COMUNA PROVINCIAL FUMIGA Y DESINFECTA CEMENTERIOS DE CHIMBOTE PARA PREVENIR EL DENGUE

El Día de la Madre se celebra mañana domingo y muchas personas acudirán a los cementerios para reunirse en un abrazo eterno con sus mamás. Por eso, la Municipalidad Provincial del Santa ha fumigado y desinfectado el cementerio Divino Maestro y del cementerio San Pedro, con el objetivo de eliminar la presencia de zancudos y mosquitos que puedan transmitir el dengue o chikungunya al público asistente.

El personal de la Gerencia de Gestión Ambiental realizó este importante trabajo, por disposición del alcalde Ing. Luis Gamarra Alor.

“Estuvimos en el cementerio San Pedro y luego completamos la segunda parte en el cementerio Divino Maestro. Se está tomando como prevención ante la masiva concurrencia que habrá en los cementerios por el Día de la Madre. Queremos que el público acuda a visitar a sus madres, pero en un ambiente libre de mosquitos”, declaró Miguel Santa María Flores, gerente de Gestión Ambiental.

El funcionario edil recomendó a los visitantes que de preferencia lleven flores artificiales a sus familiares o amistades fallecidas y de

esta manera no utilicen depósitos de agua, pues allí es donde se concentran las larvas de estos zancudos.

NOTA DE PRENSA 405-2023/UII-MPS

ALCALDE LUIS GAMARRA ALOR ENTREGA AYUDA HUMANITARIA A ONCE FAMILIAS AFECTADAS POR INUNDACIÓN EN EL PUEBLO JOVEN FLORIDA ALTA

El alcalde de la Municipalidad Provincial del Santa, Ing. Luis Gamarra Alor, cumplió su promesa y llevó ayuda humanitaria a once familias del pueblo joven Florida Alta, que resultaron afectadas por la enorme inundación generada por el embalse del dren del jirón Huánuco y oleaje anómalo en esta zona.

A través de la Oficina Desconcentrada de Gestión de Riesgo de Desastre, la autoridad de la provincia entregó a cada familia dos camas, dos colchones, dos frazadas, baldes de 15 litros, bidones de 150 litros, kit de menaje (cuatro platos hondos, cuatro platos tendidos, cuatro platos chiferos, cuatro vasos y cuatro cucharas) y dos bidones de agua de 15 litros.

“El día viernes se evacuó el agua como consecuencia de la inundación, pero quedaron los damnificados. Por disposición del alcalde Ing. Luis Gamarra Alor, se hizo un empadronamiento de las personas que sufrieron la inundación en sus casas y detectamos que hubo once viviendas que resultaron afectadas. A todas estas familias las hemos asistido”, contó el jefe de Gestión de Riesgo de Desastre, Ing. Agustín Ledesma Aguirre.

El burgomaestre provincial, inmediatamente Sedachimbote culmine con el cambio de colectores cerca de la playa en la zona de la Costanera, hará el mantenimiento con roca al volteo en esa parte del jirón Huánuco para que de ocurrir un nuevo oleaje no perjudique a la población del sector.

“Lo va cumplir porque Sedachimbote está cambiando los buzos y enseguida, porque es un ofrecimiento del ingeniero Gamarra, hacer una mantenimiento del enrocado para que no haya más inundaciones”, agregó Ledesma Aguirre.

Vale indicar que los dirigentes de Florida Alta se reunieron con el alcalde de la provincia para solicitarle que intervenga en su sector, tras la inundación. El ingeniero les prometió hacer trabajos de enrocado y llevar ayuda a los afectados. Está cumpliendo su palabra.

La Gerencia de Gestión Ambiental, la Gerencia de Infraestructura y la Oficina Desconcentrada de Gestión de Riesgo de Desastre hicieron un arduo trabajo para dejar limpio el jirón Huánuco.

Maxi
SPUM

NOTA DE PRENSA 406-2023/UII-MPS

MUNICIPALIDAD PROVINCIAL DEL SANTA INAUGURÓ LA FERIA DE ARTESANOS Y EMPRENDEDORES LOCALES

La Municipalidad Provincial de la Santa, a través de la Gerencia de Educación, Cultura y Turismo y de la Gerencia de Desarrollo Económico, inauguró la Feria Artesanal y Mypes, actividad que se viene desarrollando en la plaza Miguel Grau (28 de Julio) de Chimbote del 12 al 15 de mayo, y que reúne a los artesanos y micro y pequeñas empresas de la localidad para ofrecer sus productos.

La feria reunió en total a 44 artesanos y emprendedores locales, quienes ofrecen sus productos de artesanía de madera, tejido, textiles, manualidades, cerámica, accesorios de cuero, agua ozonizada, medicina natural, vinos de la localidad, entre otros productos que forman parte de la exhibición. También, cabe destacar que la feria cuenta con un gran stand que se otorgó al INPE para mostrar y ofertar los trabajos de los reos del centro penitenciario Cambio Puente.

La ceremonia de inauguración de la Feria Artesanal y Mypes contó con la presencia de la gerente de Educación, Cultura y Turismo, Jessica Haro Salazar; el subgerente de Proyectos Productivos Mypes, Juan Carlos Beteta Peralta; la directora de la Dirección Regional de la Producción Áncash, Olivia Mercedes Longobardi Huamán y la coordinadora sectorial Áncash del Ministerio de la Producción, Lupe Sucso Herrera.

El subgerente de Proyectos Productivos Mypes, Juan Carlos Beteta, manifestó que la feria se realiza en el marco de las actividades por el día Nacional de la Micro y Pequeña Empresa, que se celebra el lunes 15 de mayo. Destacó que este sector tiene una participación decisiva en materia de generación de empleo, inclusión social, innovación, competitividad y lucha contra la pobreza.

Por su parte, la gerente de Educación, Cultura y Turismo, Jessica Haro Salazar, resaltó el trabajo articulado de la comuna provincial y las demás instituciones aliadas con el fin de convocar la presencia de los artesanos y los microempresarios de diversos sectores.

“Estos espacios son muy importantes como parte de la reactivación económica porque permiten generar más empleo, ya que la feria es una vitrina para que los artesanos y los emprendedores ofrezcan sus productos en el mercado local y nacional”, sostuvo la gerente, Jessica Haro Salazar.

FERIA DEL
DÍA NACIONAL
Ancash
Artesanos, productores de
conservas, textil y otros

NOTA DE PRENSA 407-2023/UII-MPS

IZAMIENTO DEL PABELLÓN NACIONAL EN HOMENAJE A LAS MAMÁS POR EL DÍA DE LA MADRE ORGANIZADO POR LA MPS

La Municipalidad Provincial del Santa (MPS) rindió homenaje a todas las mamás hoy domingo 14 de mayo por el Día de la Madre, durante el izamiento del pabellón nacional, junto a regidores y funcionarios de la comuna edil.

La regidora Patricia Villarreal Paredes lideró la ceremonia protocolar, en representación del alcalde provincial, Ing. Luis Gamarra Alor, y resaltó el esfuerzo y amor que ponen las madres en procura del cuidado de sus hijos y la consolidación de sus hogares.

“En este momento quiero rendir mi fraterno homenaje a la madre chimbotana; aquella mujer que, en igualdad de condiciones, comparte con el varón las mismas profesiones, las mismas actividades laborales; todo nuestro cariño, respeto y admiración”, expresó la concejal.

NOTA DE PRENSA 408-2023/UII-MPS

SERENAZGO BRINDÓ APOYO A MOTOCICLISTA Y SU PAPÁ QUE POR POCO NO LA CUENTAN, TRAS SER IMPACTOS POR UN AUTOMÓVIL EN LA URBANIZACIÓN 21 DE ABRIL

Un motociclista y su papá fueron auxiliados por personal de Seguridad Ciudadana de Chimbote, tras quedar heridos al ser impactados por un auto en la urbanización 21 de Abril, la tarde de hoy.

Ronald Mendoza Apolonio (20) y su padre Henry Mendoza Cautivo (37) se desplazaban en la unidad motorizada a la altura de la iglesia San Francisco de Asís, cuando fueron chocados por el auto Daewoo de placa H2N-674.

Las personas del lugar inmediatamente llamaron a Serenazgo para que trasladen a una clínica local a Ronald Mendoza, conductor de la moto lineal, quien resultó herido y fue diagnosticado policontuso. Su papá presentó golpes producto de la caída con la moto.

Los policías de la Comisaría 21 de Abril investigan el caso. El conductor del auto Daewoo de placa H2N-674, de propiedad de una pareja, fue puesto a disposición de los efectivos policiales.

Cabe resaltar que los agentes de Seguridad Ciudadana están dispuestos a apoyar cualquier emergencia que se presente mediante los números de la base 914782677 y 043635544.

NOTA DE PRENSA 409-2023/UII-MPS

GESTIÓN DE RIESGO DE DESASTRE ENTRENARÁ A COMERCIANTES DEL MERCADO FERROCARRIL SOBRE EL USO DE EXTINTORES, EVACUACIÓN Y PRIMERO AUXILIOS

Los integrantes de la Asociación de Comerciantes del Mercado Ferrocarril de Chimbote serán capacitados por los especialistas del Órgano Desconcentrado de Gestión de Riesgo de Desastres de la Municipalidad Provincial del Santa sobre el uso y manejo de extintores, evacuación en casos de emergencia y primeros auxilios.

La actividad de orientación se realizará en dos jornadas, mañana martes 16 y el miércoles 17, a partir de las 10.00 a.m. en el mismo centro de abastos.

La primera etapa de esta capacitación se iniciará mañana con el tema uso y manejo de extintores y evacuación en casos de emergencia, en colaboración con la Superintendencia Nacional de Fiscalización Laboral (Sunafil).

Los especialistas de Gestión de Riesgo y Desastre continuarán con la preparación el miércoles del tema de primeros auxilios, pero esta vez con la participación y apoyo de la Red de Salud Pacífico Norte.

“Estamos brindando esta importante capacitación a los comerciantes, conjuntamente con la Sunafil y la Red de Salud Pacífico Norte, pues es necesario que estén preparados ante una situación extrema de emergencia”, dijo el jefe del Órgano Desconcentrado de Gestión de Riesgo de Desastre, Ing. Agustín Ledesma Aguirre.

BIENVENIDOS A LA ASOCIACION DE
Pacheco's
Franesis

AFORO MÁXIMO
AFORO PERMITIDO

NOTA DE PRENSA 410-2023/UII-MPS

TRABAJOS DE REHABILITACIÓN DE CARRETERAS DE ACCESO A MACATE, SANTA ROSA DE PAQUIRCA Y SANTA ANA TIENEN UN AVANCE DEL 80 %

Los trabajos de rehabilitación de las carreteras de acceso al distrito de Macate, centro poblado de Santa Ana y centro poblado Santa Rosa de Paquirca, que son ejecutados por la Municipalidad Provincial del Santa, tienen un avance del 80 %.

El jefe del Órgano Desconcentrado de Gestión de Riesgo de Desastre, Ing. Agustín Ledesma Aguirre, informó que el cargador frontal y la excavadora que dispuso enviar el alcalde Ing. Luis Gamarra Alor continúan restaurando las vías para que la población de estos sectores puedan transitar sin problemas de un lugar a otro.

Son alrededor de 14 kilómetros de carretera que la comuna provincial viene limpiando y rehabilitando, con un cargador frontal y una excavadora, para beneficio de la población macatina que quedó aislada, tras el derrumbe de cerros y la caída de huaicos que dañaron las vías.

“La labor de la municipalidad en Macate, por disposición de nuestro alcalde Ing. Luis Gamarra Alor, está avanzando y ya podríamos decir que estamos en un 80 %. Sabemos que aún falta, pero el propósito es dejar limpias las vías para que la población pueda trasladarse sin problemas”, dijo Agustín Ledesma.

Vale indicar que los alcaldes del distrito de Macate, centro poblado de Santa Ana y centro poblado Santa Rosa de Paquirca pidieron la rehabilitación de las carreteras al alcalde provincial.

NOTA DE PRENSA 411-2023/UII-MPS

UN GOBIERNO INCLUSIVO: DEMUNA ATENDIÓ CASO DE ALIMENTOS DE MADRE CON DISCAPACIDAD AUDITIVA CON EL APOYO DE INTÉRPRETE DE LENGUA DE SEÑAS DE LA OMAPED

El trabajo articulado entre la Defensoría Municipal del Niño y el Adolescente (Demuna) y la Oficina Municipal de Atención a Personas con Discapacidad (Omaped) de la Municipalidad Provincial del Santa (MPS) permitió atender un caso de alimentos de una madre de familia con discapacidad auditiva, gracias a la participación y trabajo de una intérprete de lengua de señas.

De esta manera, la gestión del alcalde Ing. Luis Gamarra Alor se erige como un gobierno inclusivo; trabajando y apoyando a personas con habilidades diferentes para que puedan intervenir activamente en la sociedad.

El subgerente de la Demuna, Abg. Santos Santisteban Villacorta, aseguró que es la primera vez en la historia de su representada que se concreta un caso de alimentos con el apoyo de un profesional intérprete de señas.

“Una persona con discapacidad necesita alimentos para su menor hijo, pero no podía comunicarse. Por eso, se hizo un trabajo integrado entre la Demuna y Omaped y por primera vez se ha atendido a una señora con discapacidad en el tema de alimentos mediante la intérprete de lengua de señas”, contó Santisteban Villacorta.

Vale indicar que la primera autoridad de la provincia promueve la participación e inclusión social, trabajando desde las diversas áreas de la Municipalidad Provincial del Santa.

NOTA DE PRENSA 412-2023/UII-MPS

ALCALDE LUIS GAMARRA ALOR PIDE A VICEMINISTRO DE SALUD QUE SE RESPETE EL EXPEDIENTE TÉCNICO Y EL CRONOGRAMA DE LA OBRA DEL HOSPITAL EL PROGRESO

El alcalde de la Municipalidad Provincial del Santa, Ing. Luis Gamarra Alor, pidió al viceministro de Prestaciones y Aseguramiento del Ministerio de Salud (Minsa), Dr. Ciro Mestas Valero, el pronto reinicio de la obra de construcción del hospital El Progreso, respetando escrupulosamente el expediente técnico y el cronograma establecido.

La primera autoridad de la provincia visitó con el viceministro y el coordinador general del Programa Nacional de Inversiones en Salud (Pronis), Juan Hurtado Zamora, esta importante obra que está en fase de ejecución, pero que se encuentra paralizada porque se advirtió riesgos técnicos que contravienen la normativa exigida para establecimientos públicos de salud.

“Toda la población necesita un buen hospital, pues el hospital La Caleta tiene muchos años y por eso pedimos el pronto reinicio de esta obra. Hay un compromiso a través del viceministro, quien trae el saludo de la ministra de Salud, Rosa Gutiérrez Palomino, para que esto se haga de la mejor manera, respetando todo el expediente

técnico, respetando el cronograma para que la calidad sea de primera”, manifestó el alcalde provincial.

El burgomaestre de la provincia opinó que lo inmediato es proteger el acero expuesto a la intemperie, bajo responsabilidad de la supervisión, del ingeniero residente y la empresa constructora

Se tiene que hacer de inmediato, sin tanta burocracia, es la protección de todo el acero, bajo responsabilidad de la supervisión, del ingeniero residente y la empresa constructora, hasta que se solucione el tema de los aisladores sísmicos.

Por su parte, el representante del sector salud calculó que en un mes podría reiniciar la obra. “Saludamos el compromiso del señor alcalde para con la población. Lo importante es que se tenga nuestro hospital, que la ciudadanía se beneficie del hospital. Se tienen que hacer las cosas correctamente para que esto tenga una línea de tiempo viable y rápido”, expresó Mestas Valero.

La vicegobernadora ancashina, Angelly Epifania Chávez, y el titular de la Dirección Regional de Salud (Dires) Áncash, Erick De La Torre Bejarano, el gerente municipal, Abg. Joe Terrones Rodríguez, y el gerente de Infraestructura, Ing. Héctor Falcón Jara, participaron de la inspección.

NOTA DE PRENSA 413-2023/UII-MPS

ALCALDE LUIS GAMARRA ALOR Y JEFE DE GESTIÓN DE RIESGO DE DESASTRE INSPECCIONAN LA OBRA DE LA COSTANERA AFECTADA POR OLEAJE ANÓMALO

El alcalde de la Municipalidad Provincial del Santa, Ing. Luis Gamarra Alor, inspeccionó esta noche la obra de la avenida Costanera Chimbote, que nuevamente se afectó y se derrumbó en uno de sus extremos debido al oleaje anómalo.

La autoridad de la provincia estuvo acompañada por el jefe de la Oficina Desconcentrada de Gestión del Riesgo de Desastre, Ing. Agustín Ledesma Aguirre, y adelantó que coordinará acciones con la Gerencia de Infraestructura para evitar que se siga afectando esta obra ejecutada en la gestión edil anterior.

“Se tienen que tomar acciones inmediatas, ver con la Gerencia de Infraestructura qué se puede hacer para proteger esta obra y no desperdiciar el dinero del pueblo. Una gran parte seguirá destruyéndose porque habrá marea alta”, declaró Gamarra Alor.

Por su parte, Ledesma Aguirre dijo que la obra seguirá afectándose con la continuidad de la marea alta. Además, se dispuso la delimitación con cinta de la parte derruida para que la población no circule por esa zona porque es peligroso y podría resultar herida.

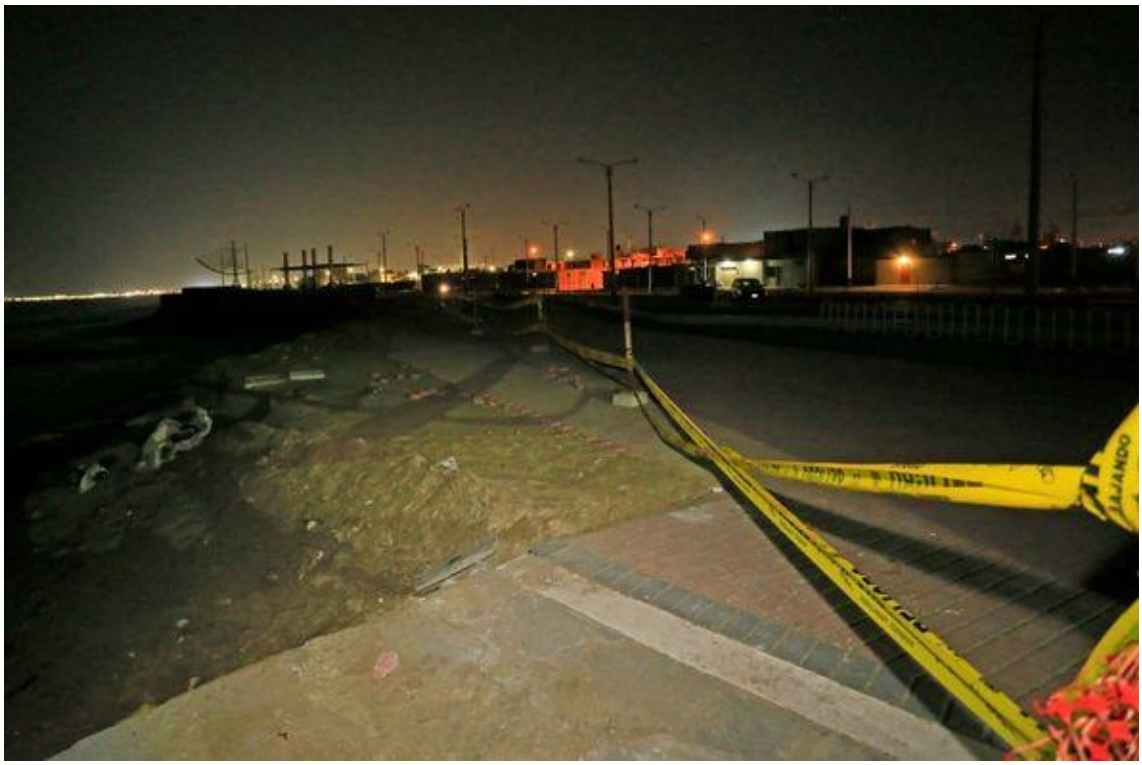

NOTA DE PRENSA 414-2023/UII-MPS

COMUNA PROVINCIAL PREPARA A COMERCIANTES DE MERCADO FERROCARRIL EN EL MANEJO DE EXTINTORES Y EVACUACIÓN EN CASOS DE EMERGENCIA

Los especialistas del Órgano Desconcentrado de Gestión de Riesgo de Desastres de la Municipalidad Provincial del Santa capacitaron a los integrantes de la Asociación de Comerciantes del Mercado Ferrocarril de Chimbote sobre el uso y manejo de extintores y evacuación en casos de emergencia.

La primera jornada se realizó hoy en las instalaciones del centro de abasto y contó con la colaboración de la Superintendencia Nacional de Fiscalización Laboral (Sunafil), informó el jefe del Órgano Desconcentrado de Gestión de Riesgo de Desastre, Ing. Agustín Ledesma Aguirre

“Hemos empezado con el mercado Ferrocarril, próximamente con el mercado La Perla y así sucesivamente con todos los mercados para ver la vulnerabilidad en la que se encuentran. Estos centros de abasto concurre mucha gente y vemos que es peligroso el trabajo que realizan. Hay un desorden y por eso es necesaria la capacitación para que minimicen los riesgos y que no ocurran desastres”, declaró Ledesma Aguirre.

El funcionario dijo que decidieron empezar en el mercado Ferrocarril porque allí hay muchos puestos que manejan materiales altamente inflamables. Adelantó que próximamente realizará inspecciones propiamente respecto a si tienen el certificado de Defensa Civil.

La jornada de entrenamiento continuará mañana con los comerciantes con el tema de primeros auxilios, en colaboración con la Red de Salud Pacífico Norte.

IMPORTACIONES SGS S.A.C
FERRET
"SAU

NOTA DE PRENSA 415-2023/UII-MPS

DEMUNA JURAMENTÓ A BRIGADAS ESCOLARES CONTRA EL BULLYING DEL COLEGIO TERESA GONZALES DE FANNING

La Municipalidad Provincial del Santa (MPS), a través de la Defensoría Municipal del Niño y el Adolescente (Demuna), juramentó a las brigadas escolares antibullying de la institución educativa Teresa Gonzales de Fanning N° 88357 de Chimbote.

El subgerente de la Demuna, Abg. Santos Santisteban Villacorta, afirmó que su representada continúa con la campaña de erradicación del bullying en los colegios, objetivo que ha trazado el alcalde Ing. Luis Gamarra Alor.

“El trabajo de las brigadas se reforzará con las charlas preventivas contra el bullying que venimos realizando en los colegios, que es el objetivo del alcalde Ing. Luis Gamarra Alor”, indicó Santisteban Villacorta.

En representación de la comisaría San Pedro, acompañó la agente PNP Camila Cárdenas. Las brigadas escolares tendrán la misión de cuidar a sus compañeros y apoyar la erradicación del bullying.

La Demuna volverá a juramentar brigadas contra el bullying el día de mañana miércoles, pero esta vez en el colegio Pedro Ruiz Gallo de la urbanización Laderas del Norte.

NOTA DE PRENSA 416-2023/UII-MPS

LUIS GAMARRA ALOR DIJO A ALCALDES DISTRITALES ANTE EMERGENCIA POR EL DENGUE: "HAGAMOS POR LA SALUD PRIMERO, GASTEMOS LOS PRESUPUESTOS EN SALUD"

El alcalde de la Municipalidad Provincial del Santa, Ing. Luis Gamarra Alor, remarcó que está dispuesto a apoyar a todos los distritos en esta emergencia por el dengue, pues aún no se ha rebasado la capacidad de gasto de la provincia, y pidió a las autoridades distritales no escatimar en gastos para el sector salud.

La primera autoridad de la provincia hizo esta petición en la sesión extraordinaria del Consejo Provincial de Salud, en la que el titular de la Dirección Regional de Salud (Dires) Áncash, Dr. Erick de la Torre Bejarano, reveló que hasta el momento se registran 356 casos de dengue en el ámbito regional, siendo el distrito de Nepeña el más golpeado con el 68 % del total de casos confirmados.

“Yo no he rebasado mi capacidad de gasto para la emergencia, estoy para apoyar. Nepeña es el más afectado y en ningún momento se ha acercado a pedir apoyo. Nadie de los distritos ha venido a decir que la provincia los apoye. Estamos pensando en los nueve distritos y cuando yo ya no pueda tocaré la puerta del gobierno regional. Hagamos por la salud primero, gastemos los presupuestos en salud, no escatimemos esfuerzos. Cuando se trata de salud, los costos no interesan. Lo que más cuesta es la vida humana, yo pienso así”, dijo el alcalde en su condición de presidente del Consejo Provincial de Salud.

La sesión extraordinaria tuvo como agenda la alerta epidemiológica del dengue y el plan de trabajo en el marco al dengue 2023. Solo asistieron los alcaldes de Moro, Coishco, Santa y un representante del distrito de Nepeña.

Los profesionales de la Red de Salud Pacífico Norte expusieron el plan de trabajo para enfrentar la propagación del dengue. Por su parte, los especialistas de la Red de Salud Pacífico Sur realizaron su presentación en el tramo final de la reunión. Fue su primera participación en el Consejo Provincial de Salud.

CHIMBOTE

CHIMBOTE

NOTA DE PRENSA 417-2023/UII-MPS

MPS Y GORE ÁNCASH LIDERAN COMITÉ DE SEGUIMIENTO Y ACOMPAÑAMIENTO DE LA OBRA DE CONSTRUCCIÓN DEL HOSPITAL EL PROGRESO QUE REINICIARÁ EL 12 DE JUNIO

La Municipalidad Provincial del Santa (MPS) y el Gobierno Regional de Áncash estarán al frente del comité de seguimiento y acompañamiento de la obra de construcción del hospital El Progreso, la cual reiniciará el 12 de junio.

Así quedó establecido en la reunión que sostuvo el alcalde Ing. Luis Gamarra Alor con el viceministro de Prestaciones y Aseguramiento del Ministerio de Salud (Minsa), Dr. Ciro Mestas Valero; la vicegobernadora ancashina, Angelly Epifania Chávez; y el coordinador general del Programa Nacional de Inversiones en Salud (Pronis), Juan Hurtado Zamora, y otras autoridades locales.

Además, este viernes de hará el análisis de las bases del concreto de la infraestructura que la empresa ejecutora ha construido hasta la fecha. La obra está paralizada, pues se advirtió riesgos técnicos que contravienen la normativa exigida para establecimientos públicos de salud.

Vale indicar que el alcalde de la provincia y las demás autoridades inspeccionaron está obra hoy por la mañana, pues es una necesidad que la población reclama.

NOTA DE PRENSA 418 - 2023/UII-MPS

“LIMPIANDO TU BARRIO” RECOGIÓ LA BASURA Y MONTÍCULOS DE TIERRA DE SANTA CRUZ, BOLÍVAR, SAN JUAN MANUEL ARÉVALO Y BARRIO 5

Los pueblos Santa Cruz, Bolívar, San Juan, Manuel Arévalo y Barrio 5 se beneficiaron con “Limpiando tu Barrio”, campaña que promueve el alcalde Ing. Luis Gamarra Alor desde que empezó su gestión al frente de la Municipalidad Provincial del Santa.

El personal de Limpieza Pública recogió los montículos de basura de las calles y barrió la tierra acumulada en las veredas, actividad que contribuye a mantener ordenada y libre de desperdicios la ciudad.

La población agradeció a la autoridad provincial por cumplir con el servicio de limpieza y le pidió continuar con “Limpiando tu Barrio”, pues no solo ayuda al mantenimiento de la vía pública, sino también genera una oportunidad de trabajo para la gente.

NOTA DE PRENSA 419-2023/UII-MPS

COMUNA PROVINCIAL APOYA Y PARTICIPA EN PASACALLE POR LA SEMANA NACIONAL DE PREVENCIÓN “CHEQUÉATE, PERÚ” Y EL DÍA MUNDIAL DE LA HIPERTENSIÓN

En el marco de la semana nacional de la prevención “Chequéate, Perú” y del Día Mundial de la Hipertensión, la Municipalidad Provincial del Santa participó en el pasacalle integral de salud que se realizó en el casco urbano de Chimbote.

La jefa del Órgano Desconcentrado de Salud Pública, Marleny De la Cruz García, estuvo en representación del alcalde Ing. Luis Gamarra Alor y expresó su reconocimiento a los organizadores por su entrega y dedicación al cuidado de la salud.

“La Municipalidad Provincial del Santa, el alcalde y yo estaremos dispuestos a participar activamente en esta jornada donde esté de por medio el bienestar de la población. La salud es el don más preciado que Dios no ha dado y por eso tenemos que cuidarlo”, manifestó De la Cruz García.

NOTA DE PRENSA 420-2023/UII-MPS

MUNICIPALIDAD PROVINCIAL DEL SANTA ES CERTIFICADA PARA INICIAR COMO AGENCIA DE EMPLEO LOCAL "ENCUENTRA TU CHAMBA" POR LA DIRETRA

La Municipalidad Provincial del Santa, por primera vez en su historia institucional, ha sido certificada por la Dirección Regional de Trabajo de Áncash (Diretra) para funcionar como Agencia Local de Empleo "Encuentra tu Chamba", con el objetivo de que todo ciudadano interesado pueda obtener una oportunidad de trabajo, a través de los servicios de intermediación laboral.

El alcalde Ing. Luis Gamarra Alor consideró como un día histórico la asignación que se le ha dado a la comuna provincial, pues ayudará a reducir la brecha entre el desempleo y subempleo, para empezar a beneficiar a la comunidad que busca una fuente de ingreso.

"Es un día histórico el día de hoy, por primera vez en la provincia del Santa se hace ese tipo de acuerdo con "Encuentra tu Chamba". Creo que esto beneficiará a la población, esto es lo que esperaba la población: trabajo y más trabajo. Somos la provincia más grande de todo Ancash, representamos el 40% de la población de Áncash y creo que era necesario", manifestó la autoridad de la provincia.

El alcalde instalará una oficina dentro de la comuna, con personal especializado, para brindar los servicios de bolsa de trabajo, certificado único laboral, acercamiento empresarial, capacitación y orientación para el emprendimiento.

Por su parte, el titular de la Dirección Regional de Trabajo de Áncash (Diretra), Rubén Acero De la Cruz, opinó que el burgomaestre de la provincia está cumpliendo con la población al respaldar esta importante certificación.

"La delincuencia y la informalidad se originan por la falta de empleo, entonces, de esta manera, la municipalidad liderada por el Ing. Luis Gamarra Alor está yendo a la causa del problema, con una visión prospectiva del desarrollo de la provincia, adelantándose a los hechos. Felicito al ingeniero porque es consecuente con lo que ha ofrecido a la población de solucionarle sus problemas", indicó Acero De la Cruz.

En tanto, Edilberto Ñique Alarcón, presidente de la Cámara Peruana de las MYPE, consideró que la municipalidad es el mecanismo “idóneo” para que la gente pueda ingresar al mundo económicamente activo.

NOTA DE PRENSA 421-2023/UII-MPS

COMUNA PROVINCIAL ENTREGA AGUA POTABLE A FAMILIAS DE VISTA AL MAR II, JESÚS MARÍA Y SAN JUAN BAUTISTA DE NUEVO CHIMBOTE

La Municipalidad Provincial del Santa continúa con la distribución de agua a los pueblos que más lo necesitan, incluyendo los sectores que aún no están reconocidos.

En esta oportunidad, la comuna provincial a través de Participación Vecinal llevó el líquido elemento a los pueblos de Vista al Mar II, Jesús María y San Juan Bautista de Nuevo Chimbote.

El alcalde provincial no descuida a la población que tanto necesita el agua para la preparación de sus alimentos y el aseo personal.

“Muchas gracias a nuestro alcalde Luis Gamarra Alor y al personal encargado por gestionar el apoyo de este importante líquido elemental para nosotros”, expresó una moradora de San Juan Bautista.

La entrega de agua se realiza diariamente. Ayer se asistió a los vecinos de Los Rosales del Mirador, Río Santa y la Planicie Nuevo Chimbote.

Agua, es salud
Luchando contra el COVID-19
FOTON
8

CORTES PARA NIÑOS
FOTON
AUMAN
8
AE-151

NOTA DE PRENSA 422-2023/UII-MPS

COMUNA PROVINCIAL MULTA A EMPRESA MOLINERA DE TAMBO REAL HISTÓRICO POR QUEMAR RESIDUOS SÓLIDOS CERCA DEL LECHO DEL RÍO SHISHO

La Municipalidad Provincial del Santa multó con S/4950 (1 UIT) a la Molinera del Santa SRL, empresa dedicada al procesamiento y pilado de arroz y otros, por quemar residuos sólidos como pajilla, polvillo, cerca del lecho del río Shisho.

La Gerencia de Gestión Ambiental y Salud Pública intervino este establecimiento, situado en el centro poblado Tambo Real Histórico, en colaboración con la Policía Ecológica.

La comuna impuso la papeleta de infracción administrativa por S/4950, de acuerdo al código de infracción que señala la prohibición de quemar residuos sólidos de cualquier origen o naturaleza, incluyendo maleza y despojos de jardines, productos de su mantenimiento en terrenos sin construir, en la vía pública, parque, plazas, etc.

El titular de la Gerencia de Gestión Ambiental, Mag. Miguel Santa María Flores, contó que el dueño de la empresa, además, no presentó su plan de manejo ambiental ni su licencia de funcionamiento. Tampoco contaba con los tachos de colores para el almacenamiento de los residuos sólidos.

NOTA DE PRENSA 423-2023/UII-MPS

EQUIPO TÉCNICO DEL COPROSEC SANTA RECIBIÓ CAPACITACIÓN POR PARTE DEL CONGRESO DE LA REPÚBLICA Y LA MUNICIPALIDAD DISTRITAL DE MAGDALENA DEL MAR

El equipo técnico del Comité Provincial de Seguridad Ciudadana (Coprosec) Santa asistió a una capacitación que brindó la Municipalidad Distrital de Magdalena del Mar y el área de Participación Ciudadana del Congreso de la República.

La primera conferencia trató sobre el “Impacto socioeconómico de la migración en el Perú” y se desarrolló en el hemiciclo Raúl Porras Barrenechea del Parlamento.

Posteriormente, el personal especializado del Coprosec Santa participó en la charla sobre “Seguridad Ciudadana” impulsada por la Municipalidad Distrital de Magdalena del Mar.

Los coordinadores del Coprosec Santa recibieron un importante conocimiento, que aplicarán en la labor articulada con las autoridades y representantes de los Comité de Seguridad Ciudadana Distrital (Codisec) de los distritos de la provincia.

NOTA DE PRENSA 424-2023/UII-MPS

EXPOSICIÓN ARTÍSTICA "A TRAVÉS DE TUS OJOS, MUJER", UNA MIRADA CONTEMPORÁNEA DE LA MUJERES, PROMOVIDA POR LA MUNICIPALIDAD PROVINCIAL DEL SANTA

La Municipalidad Provincial del Santa, por intermedio de la Gerencia de Educación, Cultura y Turismo, resaltó el arte y la sensibilidad de las mujeres con la exposición artística "A través de tus ojos, mujer", que estuvo dirigida por la agrupación femenina Artistas Plásticas del Puerto.

La muestra artística es una selección de obras pertenecientes a Nelly Gabranovich, Marita Villanueva, Ketty Ángeles, Suly Altamirano, Alessandra Inca, Melisa Chachapoyas y Reichell Álvarez, quienes se dedican al arte visual contemporáneo, mediante el cual transmiten la creatividad, el lenguaje, la lucha y la reivindicación a través de sus creaciones.

Con la apertura de esta exhibición en la Sala de Artes, el área de Cultura empezó con los proyectos y programas para promover la producción artística local y así contribuir, también, en el fortalecimiento de la diversidad cultural en la ciudad.

La actividad artística contó con la participación de los regidores Ana Carolina Salazar Carrillo, Manuel Orlando Alvarado Isla, Segundo Gómez Chuquiruna y la responsable del área de Cultura, Silvana Zavaleta Jara. También, cabe destacar la visita de los alumnos de secundaria de la I.E. N° 88001 Ex 314 y del público que participó de la inauguración artística.

Asimismo, la gerente de Educación, Cultura y Turismo, Jessica Haro Salazar, manifestó que a través de esta exposición se busca mostrar los exquisitos trabajos de los artistas, grupos y asociaciones ligados al arte y la cultura.

"Desde inicios de esta gestión, la Municipalidad Provincial del Santa ha buscado promover el trascendente rol cultural de las mujeres del puerto, así como fomentar la igualdad de oportunidades, a través de la participación, solidaridad y cooperación de la ciudadanía. Por esta razón quiero felicitar a las siete artistas locales, quienes difunden estas obras, las cuales expresan distintas formas de pensar y vivir", expresó Jessica Haro Salazar.

NOTA DE PRENSA 425-2023/UII-MPS

GESTIÓN AMBIENTAL Y PROGRAMA EDUCCA PROMUEVEN CAMPAÑA DE SENSIBILIZACIÓN SOBRE EL RECICLAJE Y SU IMPORTANCIA PARA EL PLANETA

La Municipalidad Provincial del Santa, a través de la Gerencia de Gestión Ambiental y del programa Educación, Cultura y Ciudadanía Ambiental (Educca), realizó una campaña de sensibilización sobre el reciclaje de residuos ya su importancia para el planeta, en el marco del Día Mundial del Reciclaje.

El personal de Educca desarrolló esta actividad en la plaza de Armas de Chimbote, donde la población cooperó y se comprometió a depositar los envases plásticos en los recipientes correctos para contribuir a la protección del medio ambiente y la conservación de los recursos naturales.

Por su parte, la Gerencia de Gestión Ambiental tiene proyectado organizar más adelante la Reciclatón 2023, en coordinación con otras instituciones, con el objetivo de incentivar la cultura de reciclaje e impulso de hábitos sostenibles en vecinos y visitantes con variadas activaciones.

CLUB DE SERVICIO
PAUL HARRIS

NOTA DE PRENSA 426-2023/UII-MPS

MPS INFORMÓ SOBRE LOS TRABAJADOS REALIZADOS EN LA SITUACIÓN DE EMERGENCIA Y PIDE A LAS DISTRITALES PRESENTAR DOCUMENTOS PARA REGISTRAR EL APOYO

Por disposición del alcalde de la Municipalidad Provincial del Santa (MPS), Ing. Luis Gamarra Alor; el titular de la Gerencia de Obras, Ing. Héctor Falcón Jara, y el jefe de la Oficina Desconcentrada de Gestión del Riesgo de Desastre, Ing. Agustín Ledesma Aguirre, se reunieron con la Junta de Usuarios de Nepeña y representantes de los distritos de Moro, Samanco, Nepeña y Cáceres del Perú para informarles sobre los trabajos que ha realizado y sigue realizando la comuna Provincial ante la situación de emergencia.

El gerente de Infraestructura y el jefe de Gestión del Riesgo de Desastre revelaron que fueron ocho puntos críticos en los distritos de Cáceres del Perú, Moro, Nepeña y Samanco donde se han trabajado con maquinaria pesada, por lo que ahora se debe regularizar con las fichas técnicas, documentos que tienen que ser presentados por la Junta de Usuarios de Nepeña en coordinación con las comunas distritales.

En la importante cita convocada por la municipalidad provincial, los funcionarios expusieron sobre las labores de descolmatación, encauzamiento y enrocado que se han ejecutado en los ríos Nepeña, Loco, Larea y Jimbe, previa identificación de puntos críticos, durante la emergencia.

Los puntos críticos fueron identificados en puente San Jacinto, a la altura del puente Colorado, puente Blanco en el sector Cocharcas, en el centro poblado Cerro Blanco de Nepeña, centro poblado Salitre en Jimbe, puente Moro del distrito de Moro y puente Huambacho en Samanco.

“Los trabajos preventivos continuarán, así lo dispuso nuestro alcalde Ing. Luis Gamarra Alor, pues hay que estar preparados, también, ante cualquier desastre por el fenómeno del Niño Global. La municipalidad ha apoyado a los distritos, pero ahora los distritos tienen que registrar ese apoyo en el Sistema de Información Nacional para la Respuesta y Rehabilitación (Sinpad). Se deben de regularizar todas las acciones e intervenciones que se han realizado en los puntos críticos del río Nepeña”, declaró Agustín Ledesma.

NOTA DE PRENSA 427-2023/UII-MPS

MUNICIPALIDAD PROVINCIAL DEL SANTA ENTREGA ALIMENTOS A 275 PERSONAS BENEFICIARIAS DEL PROGRAMA DE TBC

La Municipalidad Provincial del Santa (MPS), a través del Programa de Complementación Alimentaria (PCA), inició hoy la distribución de alimentos para las 275 personas beneficiarias del programa TBC, correspondiente a la remesa de abril.

El jefe del PCA, Ing. Carlos León Lázaro, dió a conocer que los usuarios que recibirán los productos son parte del Programa de Alimentación y Nutrición para el Paciente con Tuberculosis y Familia (Pantbc), quienes están registrados en 28 establecimientos de salud de la provincia del Santa.

“Estamos entregando a los beneficiarios registrados en el centro de salud Yugoslavia, vamos a dar atención a 43 personas con TBC. Hoy hemos comenzado la distribución con la remesa de abril. Con mucha responsabilidad, venimos desde enero, febrero, marzo y abril con la distribución. Estamos cumpliendo con lo encomendado por el Ing. Luis Gamarra Alor”, manifestó el funcionario edil.

León Lázaro agregó que la comuna provincial llevará los alimentos a beneficiarios de Moro, Jimbe, Rinconada, Red de Salud Pacífico Norte, Red de Salud Pacífico Sur y Essalud.

Detalló que la canasta contiene arroz, azúcar, conservas de pescado, aceite y otros. Además, aseguró que está garantizada la distribución para todo el año.

NOTA DE PRENSA 428-2023/UII-MPS

450 CONDUCTORES DE MOTOTAXIS, MOTO LINEAL Y MOTO CARGUERAS INICIARON TRÁMITES PARA OBTENER SU LICENCIA DE CONDUCIR GRACIAS A LA CAPACITACIÓN DE LA MPS

Cuatrocientos cincuenta conductores de unidades menores, como mototaxis, motos lineales y moto cargueras, han iniciado sus trámites para obtener su licencia de conducir, luego de la capacitación gratuita promovida por la Municipalidad Provincial del Santa (MPS), a través de la Gerencia de Transportes.

Los talleres de preparación se desarrollaron durante los días 17, 18 y 19 de mayo en el campo deportivo Santa Rosa, de la urbanización del mismo nombre en el distrito de Nuevo Chimbote.

“Todos han sido preparados para que puedan obtener su licencia de conducción, han presentado sus documentos a la municipalidad para iniciar sus trámites y dentro de 15 días podrán ya contar con su respectiva autorización, que ha sido la finalidad de la capacitación en coordinación con el señor mototaxista César Vértiz”, declaró el gerente de Transportes, Ing. Sixto Valerio Bada.

El funcionario adelantó que la campaña ha llamado la atención de los mototaxistas y de los representantes de las municipalidades de Santa

y de Nuevo Chimbote, quienes han pedido que la comuna provincial realice la actividad de instrucción en sus distritos.

“Han venido de la Municipalidad Distrital de Nuevo Chimbote porque también quieren promover una campaña de licencia, ya hemos acordado una fecha. Además, del distrito de Santa, igualmente, nos han solicitado esta actividad. La idea es que todos tengan su licencia”, indicó Valerio Bada.

NOTA DE PRENSA 429-2023/UII-MPS

ALCALDE LUIS GAMARRA ALOR ACTIVARÁ Y EJECUTARÁ PROYECTOS DE INTERNET, LOCAL COMUNAL Y MANTENIMIENTO DE CARRETERAS EN EL DISTRITO DE MACATE

El alcalde de la Municipalidad Provincial del Santa, Ing. Luis Gamarra Alor, impulsará los proyectos de servicio de internet, construcción del local comunal y mantenimiento de carreteras en el distrito de Macate, los cuales beneficiarán a 5800 personas.

El burgomaestre de la provincia atendió hoy los pedidos del alcalde de Macate, Fidel Alva López, quien estuvo acompañado por el funcionario de infraestructura, Ing. Juan Sánchez, y el asesor legal, Víctor Terrones, de la comuna macatina.

“Hemos venido con tres proyectos: telefonía móvil e internet, el local comunal del caserío de Huanroc, cuyo expediente debe ser actualizado, y el mantenimiento de carreteras que viene desde la gestión anterior. El monto entre los tres proyectos suma más de dos millones de soles y beneficiará a más de 5800 macatinos”, afirmó el alcalde Fidel Alba.

Por otra parte, la primera autoridad del distrito de Macate agradeció al ingeniero Luis Gamarra Alor por brindar el apoyo con maquinaria pesada para rehabilitar las vías de acceso a su pueblo.

“Agradezco al ingeniero Gamarra por tener la predisposición para apoyarnos con la maquinaria, que aún está trabajando en las carreteras de Santa Ana, Santa Rosa de Paquirca y Huasquil”, señaló Fidel Alva López.

NOTA DE PRENSA 430-2023/UII-MPS

ALCALDE LUIS GAMARRA ALOR SE COMPROMETE A EJECUTAR PROYECTOS DE INFRAESTRUCTURA EN LOS COLEGIOS FE Y ALEGRÍA 14, 16 Y CEBE 42

El alcalde de la Municipalidad Provincial del Santa, Ing. Luis Gamarra Alor, se comprometió a ejecutar los proyectos de infraestructura de los colegios Fe y Alegría N° 14, N° 16 y en el Centro de Educación Básica Especial (CEBE) Fe y Alegría N° 42.

La autoridad provincial se reunió con el director general del Fe y Alegría del Perú, Ernesto Cavasa, y las hermanas promotoras de los colegios en la provincia, y se comprometió a realizar las gestiones para cristalizar la ejecución de estas importantes obras para la educación.

En el caso del CEBE Fe y Alegría N° 42, la hermana promotora Elizabeth Busto dijo que es necesaria la instalación de una cobertura en el patio y que se construya la losa deportiva para beneficio de los 210 niños y niñas especiales que asisten a este colegio.

“Nos atendió el señor alcalde y está moviendo los documentos para que se haga la cobertura, pues es un pedido que está desde el 2018. Se ha comprometido que este año sí sale y será importante porque beneficiará a nuestros niños especiales”, expresó Elizabeth Busto.

Por su parte, la hermana promotora del Fe y Alegría N°16 dijo que es necesaria la reconstrucción total de la institución que representa debido a que ya tiene más de 50 años de antigüedad.

“El alcalde ha escuchado las necesidades que tienen los colegios 14, 16 y 42. Fe y Alegría es educación pública, nosotros trabajamos de la mano con el Estado en diversos niveles para ofrecer educación de calidad”, finalizó el director general del Fe y Alegría del Perú, Ernesto Cavasa.

NOTA DE PRENSA 431-2023/UII-MPS

ALCALDE PROVINCIAL ENTREGA AYUDA HUMANITARIA A 246 FAMILIAS DAMNIFICADAS DE LOS DISTRITOS DE MORO, NEPEÑA, CÁCERES DEL PERÚ Y DEL CENTRO POBLADO DE LUPAHUARI

El alcalde de la Municipalidad Provincial del Santa, Ing. Luis Gamarra Alor, entregó ayuda humanitaria a 246 familias de los distritos de Moro, Nepeña, Cáceres del Perú (Jimbe) y del centro poblado de Lupahuari que resultaron damnificadas por las lluvias, huaicos y desborde de ríos de hace unos meses.

A través del Órgano Desconcentrado de Gestión de Riesgo de Desastre y la Unidad de Participación Vecinal, la municipalidad llevó

el apoyo al centro poblado de Lupahuari, que consistió en dos colchones, dos colchas, dos comodoy y un bidón de agua para cada una de las 21 familias que fueron empadronadas.

En el distrito de Moro, 125 familias damnificadas también recibieron el apoyo solidario del alcalde provincial, como colchones, camas, mantas polares, cajas de agua.

Del mismo modo, 50 familias del distrito de Nepeña y otras 50 más del distrito de Cáceres del Perú también se beneficiaron con la ayuda dispuesta por el burgomaestre provincial. Los representantes de ambas municipalidades recogieron en Chimbote las camas, colchones, frazadas, bidones de agua de 150 litros y cajas de agua. Además, a cada comuna se le proporcionó 200 calaminas.

“Moro, Nepeña y Jimbe son distritos que más han sufrido en la emergencia. Estamos atendiendo a los lugares más devastados por las lluvias, huaicos y desborde de los ríos. Todas estas familias son damnificadas y eso se ha comprobado con el empadronamiento previo que ha realizado Participación Vecinal”, manifestó el jefe de Gestión de Riesgo de Desastre, Ing. Agustín Ledesma Aguirre.

El funcionario también contó que en la próxima semana la ayuda humanitaria se entregará a familias de los sectores El Milagro y Cahuide de Cascajal.

NOTA DE PRENSA 432-2023/UII-MPS

COMUNA PROVINCIAL IMPONE EL PRINCIPIO DE AUTORIDAD Y RETIRA MÁS DE 70 RANCHOS DE INVASORES DE UN ÁREA CERCA DEL A.H. JESÚS DE NAZARETH Y EL ESTADIO SAN PEDRO

La Municipalidad Provincial del Santa retiró más de 70 ranchos que habían sido instalados por invasores en un área de aproximadamente quince mil metros cuadrados, a la altura del asentamiento humano Jesús de Nazareth y el estadio San Pedro.

La intervención fue posible gracias al trabajo articulado entre la Subgerencia de Inmobiliaria, la Subgerencia de Planeamiento Urbano, Procuraduría Municipal, Seguridad Ciudadana de Chimbote y la Policía Nacional del Perú (PNP).

“Hemos desarmado los ranchos y hemos exhortado a la gente que no invada y vea bien dónde se posesionan, porque justo en ese lugar hay cables de alta tensión, por lo que es un peligro latente. En el plan de desarrollo urbano ese espacio está definido como un lugar de riesgo inminente”, manifestó la titular de la Subgerencia de Planeamiento Urbano, Arq. Gabriela Sánchez Lora.

ZONA DE EQUIPAMIENTO

La funcionaria contó que existe otro grupo de personas que ha ocupado hace más de un año otra área cerca del estadio San Pedro; sin embargo, el espacio en el que han instalado sus ranchos es una zona de equipamiento.

“Son un promedio de 60 ranchos. Las personas manifiestan que llevan más de un año viviendo allí, pero ya se les ha dicho que es una zona de equipamiento”, remarcó Sánchez Lora.

Vale indicar que el personal de la Subgerencia de Inmobiliaria sostuvo una reunión con este último grupo. Pidieron una audiencia con el alcalde Ing. Luis Gamarra Alor.

AOC
FARFAN

NOTA DE PRENSA 433-2023/UII-MPS

COMUNA PROVINCIAL INSPECCIONA LOCALES PERÚ BAR CENTRO Y MAR Y LUNA, SANCIONÁNDOLOS POR PREPARAR ALIMENTOS CON MATERIALES DE COCINA ANTIHIGIÉNICOS

La Municipalidad Provincial del Santa sancionó al local Perú Bar Centro (S/1980) y al restaurante Mar y Luna (S/9900) por preparar alimentos utilizando materiales de cocina en estado antihigiénico. Además, notificó preventivamente a la cevichería Embarcadero 28 para que cumpla las disposiciones municipales.

La Gerencia de Gestión Ambiental intervino estos establecimientos, en coordinación con la Unidad de Salud Ambiental de la Red de Salud Pacífico Norte y la Segunda Fiscalía Provincial Especializada en Prevención del Delito, durante la inspección realizada ayer en el caso urbano de la ciudad.

De acuerdo a la papeleta de infracción administrativa N° 13403, el restaurante Mar y Luna recibió la multa de S/9900 (2 UIT) por “preparar alimentos utilizando materiales de cocina en estado antihigiénico, nocivos para la salud” y podría ser clausurado si no subsana las observaciones hechas por el área de Fiscalización Ambiental y Salud Pública de la municipalidad.

En el caso del local Perú Bar Centro, la comuna sancionó con S/1980 (40 % de 1 UIT) también por “preparar alimentos utilizando materiales de cocina en estado antihigiénico”. Todo quedó registrado en la papeleta de infracción administrativa N° 13404.

Además, se le aplicó la notificación preventiva N° 284 por no mostrar el carné sanitario, por no presentar el certificado de fumigación, por usar tachos de basura sin tapa, entre otros, con el objetivo de que subsane las observaciones en un plazo de cinco días.

Por su parte, el restaurante cevichería Embarcadero 28 SAC recibió la notificación preventiva N° 283 por carecer de control sanitario siete de sus trabajadores y por no acatar ni cumplir las disposiciones municipales.

Asimismo, el vestidor de sus trabajadores está en la cocina, lugar que no es el idóneo. Sin embargo, se resaltó que el área de cocina esté limpia, ordenada, con una mesa de trabajo de acero inoxidable y en buen estado.

NOTA DE PRENSA 434-2023/UII-MPS

PLENO DEL CONCEJO MUNICIPAL APRUEBA PRESUPUESTO DE CINCO MILLONES DE SOLES PARA IMPULSAR PROCOMPITE, POR PRIMERA VEZ EN LA HISTORIA DE LA PROVINCIA

Por primera vez en la historia de la Municipalidad Provincial del Santa, el pleno del Concejo Municipal aprobó por unanimidad el presupuesto para el programa de iniciativa de apoyo a la competitividad productiva Procompite por la suma de cinco millones de soles, que representa el 1.68 % del financiamiento de inversiones.

Los regidores no tuvieron observaciones a este punto de agenda de la sesión ordinaria, pues permitirá reactivar la economía de los Agentes Económicos Organizados (AEO).

El alcalde Ing. Luis Gamarra Alor recordó que en su gestión como gobernador de Áncash impulsó el Procompite y ahora como máxima autoridad lo hará realidad en la provincia.

Al respecto, el gerente de Desarrollo Económico de la comuna, Ing. Jorge Luy Gallardo, dijo que la aprobación del presupuesto es el primer paso para culminar este proceso.

“Se viene la fase de aprobación propiamente dicha del Procompite en la que haremos el informe de sustento… Luego, viene la etapa de implementación en la que se elaborarán las bases y convocamos a todos los empresarios, asociaciones, cooperativas y gremios para que concursen”, declaró

El funcionario espera que las cadenas productivas relacionadas al agro, pesca, turismo e industrial puedan sumarse al Procompite.

“En siete meses ya deben comenzar a darse los primeros beneficios a las asociaciones y agentes organizados, luego nosotros los acompañamos más de un año. El principal fin de este Procompite es la reactivación económica”, puntualizó Luy Gallardo.

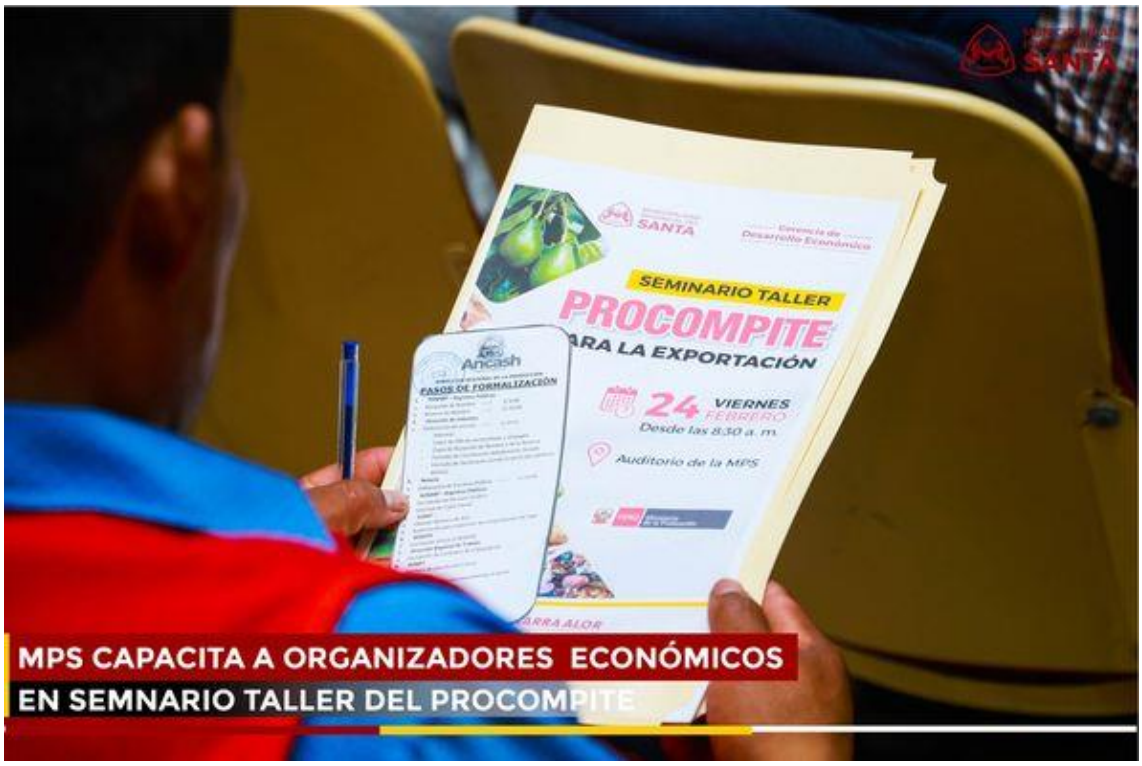

NOTA DE PRENSA 435-2023/UII-MPS

SERENAZGO BRINDA SEGURIDAD EN LOS EXTERIORES DE LA I.E. MANUEL GONZALES PRADA, TRAS CASO DE INTENTO DE AGRESIÓN ENTRE ALUMNAS

Comprometido con la tranquilidad de la población, el alcalde provincial Ing. Luis Gamarra Alor dispuso que el personal de Serenazgo brinde seguridad a los estudiantes de la institución educativa N° 89004 Manuel Gonzales Prada en el horario de salida.

El director de este colegio, Marco Alvites Quezada, fue quien solicitó el apoyo del burgomaestre provincial, a raíz de un caso de intento de agresión con una navaja de una alumna del nivel secundaria a su compañera de otra sección, en el turno tarde.

El gerente de Seguridad Ciudadana, capitán PNP (r) Carlos Robles Benites, y la secretaria técnica del Comité Provincial de Seguridad Ciudadana (Coprosec) Santa, Rocío Ramos Jara, se entrevistaron con el director y la alumna para garantizar la ayuda en las afueras del colegio.

La comuna provincial ha dado cuenta de este caso a las autoridades competentes. Las razones del intento de agresión son materia de investigación.

NOTA DE PRENSA 436-2023/UII-MPS

CASO DE ALIMENTOS DE MADRE CON DISCAPACIDAD AUDITIVA EN LA DEMUNA PUDO SER ATENDIDO CON EL APOYO DE INTÉRPRETE DE LENGUA DE SEÑAS DE LA OMAPED

La Defensoría Municipal del Niño y el Adolescente (Demuna) y la Oficina Municipal de Atención a Personas con Discapacidad (Omaped) de la Municipalidad Provincial del Santa realizaron un trabajo articulado para atender un nuevo caso de alimentos de una madre de familia con discapacidad auditiva, con el apoyo de una intérprete de lenguaje de señas.

La gestión del alcalde Ing. Luis Gamarra Alor demuestra ser un gobierno inclusivo, comprometido en generar las condiciones para apoyar a las personas con habilidades diferentes.

“Hemos articulado esfuerzos para atender a una madre de familia que llegó a la Demuna para iniciar sus trámites por alimentos. Al ser una persona con discapacidad auditiva, coordiné con Omaped para que la intérprete de señas pueda ayudarnos. Finalmente, el caso pudo ser atendido” declaró el subgerente de la Demuna, Abg. Santos Santisteban Villacorta.

Vale indicar que el burgomaestre de la provincia promueve la participación e inclusión social, trabajando desde las diversas áreas de la Municipalidad Provincial del Santa.

NOTA DE PRENSA 437-2023/UII-MPS

LA MUNICIPALIDAD PROVINCIAL DEL SANTA CAPACITARÁ A BRIGADAS ESCOLARES EN GESTIÓN DE RIESGO DE DESASTRE A PROPÓSITO DEL SIMULACRO NACIONAL DE SISMO DE ESTE 31 DE MAYO

Las brigadas escolares de Gestión de Riesgo de Desastre que han sido recientemente juramentadas serán capacitadas por la Municipalidad Provincial del Santa, a propósito del Simulacro Nacional Multipeligro por Sismo, que se realizará el 31 de mayo a las 10.00 a.m.

Así lo señaló el jefe del Órgano Desconcentrado de Gestión de Riesgo de Desastres, Ing. Agustín Ledesma Aguirre, luego de juramentar las brigadas en la institución educativa Nº 88005 Corazón de Jesús de Chimbote.

El propósito del alcalde provincial Ing. Luis Gamarra Alor es fortalecer la cultura de prevención, preparación y la capacidad de respuesta oportuna de los estudiantes ante una emergencia por un fenómeno

natural, sobretodo en la previa a una fecha sensible en la que se conmemora un año más del terremoto y aluvión ocurrido en 1970 en Áncash.

“Tenemos un plan de capacitación para todas las brigadas escolares de Gestión de Riesgo de Desastre de los colegios antes del simulacro, que aplicaremos en los próximos días. La idea no es solo juramentar las brigadas, sino también enseñarles cómo actuar y qué hacer ante una situación de desastre”, indicó Lesdema Aguirre.

NOTA DE PRENSA 438-2023/UII-MPS

MUNICIPALIDAD PROVINCIAL DEL SANTA DESPARASITÓ A 80 MASCOTAS DURANTE CAMPAÑA CANINA REALIZADA EN EL PUEBLO JOVEN SAN ISIDRO

La Municipalidad Provincial del Santa, a través del área de Protección Animal desparasitó a 80 mascotas, entre perros y gatos, durante la campaña promovida en el pueblo joven San Isidro.

La jornada preventiva ayudará a sensibilizar a la población sobre la protección y cuidado de los animalitos y a prevenir la aparición de pulgas, garrapatas, sarna y parásitos.

“Continuamos avanzando con la desparasitación de las mascotas. Los vecinos de San Isidro llegaban con sus mascotas y eso ha sido satisfactorio. Eso demuestra que más personas se preocupan por los animalitos”, expresó Pedro Valverde Cerna, responsable de del área de Protección Animal

La comuna provincial, informó Valverde Cerna, llevará la campaña de desparasitación a Villa España (24 de mayo) y al centro poblado de Cambio Puente (27 de mayo).

NOTA DE PRENSA 439-2023/UII-MPS

QUINCE PUESTOS DE VENTA DE COMIDA DEL MERCADO “DE LA CHACRA A LA OLLA” SON NOTIFICADOS POR LA MUNICIPALIDAD PARA QUE CUMPLAN LAS NORMAS DE HIGIENE

Quince puestos de preparación y venta de comida del mercado De la Chacra a la Olla fueron notificados preventivamente por la Municipalidad Provincial del Santa para que cumplan las normas de higiene y control sanitario.

La Gerencia de Gestión Ambiental intervino estos locales, en coordinación con la Unidad de Salud Ambiental de la Red de Salud Pacífico Norte y la Segunda Fiscalía Provincial Especializada en Prevención del Delito.

Uno de los establecimientos notificados fue el negocio de brasas y broaster Ají Amarillo, a cuyo propietario se le impuso la notificación preventiva N° 669 por “almacenar aceite reciclado” y por negarse a cumplir las disposiciones municipales.

El área de Fiscalización Ambiental también impuso la notificación preventiva N° 670 al restaurante El Pike por usar su tacho de basura sin tapa y por tener platos despostillados.

Además, la fuente de soda Hectitor’s del Norte fue inspeccionada por los especialistas en salud y hallaron que usaban el tacho de basura sin tapa, platos despostillados, y no tenía el certificado de capacitación sanitaria, según la notificación preventiva N° 342.

Los quince puestos de preparación y venta de comida tienen un plazo de cinco días para subsanar las observaciones hechas por la municipalidad. De no hacerlo, podrían ser sancionados económicamente.

“Se recomienda a todos los negocios que cumplan con la norma. La misión de la municipalidad no es sancionar, sino controlar, supervisar y fiscalizar que todo vaya bien. Si no cumplen las normas, se tendrá que sancionar. La limpieza es de todos, el cuidado por parte de ellos también”, declaró el gerente de Gestión Ambiental, Mag. Miguel Santa María Flores.

NOTA DE PRENSA 440-2023/UII-MPS

REGIDOR SEGUNDO GÓMEZ CHUQUIRUNA PARTICIPÓ DE LA CELEBRACION POR LOS 369 AÑOS DE CREACIÓN DE LA COMUNIDAD CAMPESINA DE HUAMBACHO

La Municipalidad Provincial del Santa participó de la celebración por el 369.° aniversario de la Comunidad Campesina de Huambacho, que se fundó un 19 de mayo de 1654.

El regidor provincial, Segundo Gómez Chuquiruna, estuvo en este importante evento para Huambacho, en representación del alcalde, Ing. Luis Gamarra Alor.

“Para mí es un honor representar a nuestro alcalde provincial y traslado su saludo a toda la comunidad de Huambacho. Nuestra política es abierta para todos porque donde esté la necesidad estaremos presentes para ayudar, ese es nuestro mensaje”, expresó el regidor.

Vale indicar que el alcalde de Samanco, Sebastián Obregón Reyes, regidores del distrito, autoridades locales, jueza de Paz, representantes de la I.E N°88058 y pobladores de la zona se unieron a la celebración de la Comunidad Campesina de Huambacho.

IGLESIA SAN FRANCISCO DE ASIS

NOTA DE PRENSA 441-2023/UII-MPS

RETIRAN 20 TONELADAS DE RESIDUOS SÓLIDOS DE PLAYA LA CALETA DURANTE CAMPAÑA DE LIMPIEZA IMPULSADA POR LA MUNICIPALIDAD PROVINCIAL DEL SANTA

Veinte toneladas de basura y palizada acumulada en la playa situada frente a la urbanización La Caleta de Chimbote fueron retiradas durante la campaña de limpieza realizada por la Municipalidad Provincial del Santa.

La intervención de la comuna provincial fue gracias al trabajo de la Gerencia de Gestión Ambiental y del área de Limpieza Pública, por disposición del alcalde Ing. Luis Gamarra Alor, pues aún hay residuos sólidos que trae el mar a la orilla como consecuencia de los huaicos y desborde de ríos de hace unos meses.

“Han sido 20 toneladas de residuos que se recogieron en dos días de trabajo, con el personal y maquinaria de la municipalidad. Nuestro objetivo es seguir limpiando la ciudad, sea cual sea la zona que haya que atender”, declaró el gerente de Gestión Ambiental, Mag. Miguel Santa María Flores.

LOBOS MARINOS MUERTOS

El funcionario edil expresó su preocupación, pues durante la limpieza se halló diez lobos marinos muertos en la orilla de la playa.

Los cuerpos de esta especie de la fauna silvestre estaban en estado de descomposición.

“La verdad, no sé qué está pasando que están apareciendo los lobos marinos”, dijo Santa María Flores.

NOTA DE PRENSA 442-2023/UII-MPS

74 REPRESENTANTES COMUNALES SE INSCRIBEN PARA LA PRIORIZACIÓN DE SUS PROYECTOS EN EL PRESUPUESTO PARTICIPATIVO 2024

Setenta y cuatro representantes de organizaciones de base, asociaciones e instituciones públicas se inscribieron para impulsar sus proyectos a través del Presupuesto Participativo 2024 convocado por la Municipalidad Provincial del Santa.

La jefa de la Unidad de Participación Vecinal, Dra. María Luisa Torrealva Sepúlveda, contó que la inscripción de los agentes participantes culminó el último viernes, tras ser ampliada debido a la demanda de organizaciones interesadas en la priorización de sus proyectos.

La funcionaria dijo que lo que viene ahora es el primer taller de sensibilización, que se realizará este martes 23 de 8.00 a.m. a 1.00 p.m. en el auditorio de la Cámara de Comercio, con la presencia del equipo técnico responsable de la actividad y los representantes de las organizaciones inscritas, quienes trabajarán en la elección y priorización de los proyectos para el 2024.

El segundo taller será en el mismo lugar y a la misma hora, pero el día 30 de mayo, y en él se abordará el llenado de fichas, aprobación de los proyectos y elección del comité de vigilancia.

NOTA DE PRENSA 443-2023/UII-MPS

MUNICIPALIDAD PROVINCIAL DEL SANTA ENTREGÓ AGUA POTABLE A LAS FAMILIAS DE LOS PUEBLOS PRADERAS DEL SUR, LOS BALCONES, LAS DUNAS Y SÁNCHEZ MILLA DEL DISTRITO DE NUEVO CHIMBOTE

Las familias de los asentamientos humanos Praderas del Sur, Los Balcones, Las Dunas y Sánchez Milla del distrito de Nuevo Chimbote se beneficiaron con el agua potable que entregó hoy la Municipalidad Provincial del Santa.

El personal de la Unidad de Participación Vecinal se encargó de distribuir el líquido elemento a los moradores de estos tres pueblos sureños mediante los camiones cisternas que dispuso el alcalde Ing. Luis Gamarra Alor.

El día de ayer, los sectores de Mirador del Sur, Lomas de San Luis y Balcones del Mar de Nuevo Chimbote también recibieron el agua potable por parte de la comuna provincial.

Todos los días, la Municipalidad Provincia del Santa distribuye el líquido vital a las familias que más lo necesitan y a los pueblos donde aún están en proceso de obtener los servicios básicos.

FOTON
AE-155

Agua, es salud
Luchando contra el COVID-19
#ChimboteSeCuida
FOTON

NOTA DE PRENSA 444-2023/UII-MPS

PERSONAL DE LIMPIEZA PÚBLICA DE LA MUNICIPALIDAD PROVINCIAL DEL SANTA LIMPIÓ Y RETIRÓ LA BASURA DEL PARQUE PAZ Y AMISTAD DE LA URBANIZACIÓN 21 DE ABRIL

La pileta del parque Paz y Amistad de la urbanización 21 de Abril ha sido limpiada por la Municipalidad Provincial del Santa, tras la denuncia que hicieran los moradores de la zona a través de las redes sociales.

Por disposición del alcalde provincial, Luis Gamarra Alor, personal de Limpieza Pública intervino inmediatamente para barrer y retirar la basura que habían arrojado algunos malos ciudadanos en esta alberca.

La Municipalidad Provincial del Santa garantiza el servicio de limpieza pública, pero el cuidado de nuestra ciudad depende de todos nosotros.

No ensuciemos Chimbote, ayúdanos al mantenimiento del puerto. Espera al camión recolector, evita arrojar la basura en la vía pública.

NOTA DE PRENSA 445-2023/UII-MPS

DEMUNA REALIZA ESCUELA DE FAMILIA EN LA I.E. N° 88004 MUNDO NUEVO PARA ORIENTAR A LOS PADRES SOBRE CASOS DE MENORES INFRACTORES Y PATRONES DE CRIANZA

La Municipalidad Provincial del Santa (MPS), a través de la Defensoría Municipal del Niño y el Adolescente (Demuna), ofreció una charla sobre menores infractores y patrones de crianza, dirigida a los más de 250 padres y madres de familia de la I.E. N° 88004 Mundo Nuevo.

El subgerente de la Demuna, Abg. Santos Santisteban Villacorta, contó que la escuela de familia se realizó en coordinación con la Cuarta Fiscalía de Familia, a cargo de la magistrada Gisela Rosales Manrique, quien desarrolló el tema de “Menores infractores a la ley penal”.

El profesor Wilmer Llanto Malaspina y el psicólogo Jesús Tejada, ambos integrantes de la Demuna, se encargaron de enseñar sobre “Patrones de crianza”.

Por su parte, la intérprete de lengua de señas, Yoselin Aquino Matías, también participó de este evento para dar información sobre las funciones de la Oficina Municipal de Atención a Personas con Discapacidad (Omaped).

“El personal de la Subgerencia de la Demuna, que es parte de la Gerencia de Desarrollo Social, capacitó y orientó a los padres de familia, pues es necesario que se informen sobre los casos de menores infractores y cómo educar a sus hijos en base a valores”, dijo el subgerente de la Demuna, Abg. Santos Santisteban Villacorta.

4-B

NOTA DE PRENSA 446-2023/UII-MPS

INVASORES DE PARCELAS DEL CONO NORTE QUE YA HABÍAN TRAZADO CON YESO 200 LOTES SON DESALOJADOS POR LA MUNICIPALIDAD PROVINCIAL DEL SANTA

La Municipalidad Provincial del Santa desalojó nuevamente a un grupo de invasores que se instaló con 50 ranchos en la parcela A y parcela C del cono norte de Chimbote, al frente a los asentamientos humanos Jesús de Nazareth y Mi Paraíso, cerca del estadio San Pedro.

El trabajo articulado entre la Subgerencia de Inmobiliaria, la Subgerencia de Planeamiento Urbano, Procuraduría Municipal, Seguridad Ciudadana de Chimbote y la Policía Nacional del Perú (PNP) permitió retirar a los invasores que ya habían marcado con yeso 200 trazos de lotización.

El último viernes, la comuna ya había retirado los palos y esteras que colocaron los invasores, invocándoles a que no regresen porque esa zona está considerada en el plan de desarrollo urbano como un lugar de riesgo inminente debido a los cables de alta tensión que pasan por allí.

“La otra vez se les exhortó a estas personas para que desocupen voluntariamente porque están prohibidas las invasiones y porque esta zona es de alto riesgo. Ahora, nuevamente hemos venido para tomar acciones y hacer prevalecer el principio de autoridad”, declaró el subgerente de Inmobiliaria, Arq. Kevin Roncal Chauca.

La comuna provincial, a través de Seguridad Ciudadana, dispondrá de vigilancia y control en la zona para evitar que nuevamente los invasores ocupen estas parcelas.

NOTA DE PRENSA 447-2023/UII-MPS

MUNICIPALIDAD PROVINCIAL DEL SANTA CAPACITA A MÁS DE 50 VENDEDORES DE JUGOS DE CHIMBOTE SOBRE MEDIDAS DE HIGIENE EN LA PREPARACIÓN DE ALIMENTOS

Más de 50 vendedores de jugo de fruta de Chimbote recibieron una capacitación sobre higiene y medidas sanitarias en la preparación de los alimentos por parte del personal del Centro Médico Municipal.

La jefa del Órgano Desconcentrado de Salud Pública de la Municipalidad Provincial del Santa, Marleny De la Cruz García, remarcó que era necesaria esta capacitación de vigilancia y control de las personas que manipulan alimentos, a fin de preservar la salud de la población.

“Se realizó esta capacitación para que los vendedores de jugo de naranja puedan brindar un producto con higiene y salubridad, garantizando que el público consuma un producto de calidad. Luego, convocaremos a los emolienteros y a las diversas personas dedicadas a la manipulación y preparación de alimentos”, manifestó la funcionaria.

Por disposición del alcalde Ing. Luis Gamarra Alor, el Órgano Desconcentrado de Salud Pública continuará con la campaña de capacitación a estos negocios y a otras instituciones que requieran de estos servicios.

CHIMBOTE

NOTA DE PRENSA 448-2023/UII-MPS

ALCALDE LUIS GAMARRA ALOR PIDE AL MINISTERIO DE VIVIENDA QUE LA MUNICIPALIDAD INTERVENGA Y EJECUTE PROYECTOS DE SANEAMIENTO EN LOS PUEBLOS

El alcalde de la Municipalidad Provincial del Santa, Ing. Luis Gamarra Alor, solicitó al Ministerio de Vivienda, Construcción y Saneamiento que la municipalidad intervenga y ejecute en los pueblos Los Geranios, 7 de Febrero y en otros sectores, obras de agua y saneamiento, en el marco del proyecto Grandes Ciudades.

El burgomaestre provincial aprovechó la mesa de trabajo que realizó hoy la plana ejecutiva de este ministerio para plantear su propuesta, pues el proyecto de la Planta de Tratamiento de Aguas Residuales (PTAR II) para Chimbote y Nuevo Chimbote limita a la comuna provincial realizar obras integrales de saneamiento.

En ese sentido, el Ministerio de Vivienda desarrolló la reunión para destrabar e impulsar obras de agua y saneamiento en la región, brindando asistencia técnica a cargo de los equipos del Programa Nacional de Saneamiento Urbano, Programa Nacional de Saneamiento Rural y el Programa Mejoramiento Integral de Barrios.

“Solicito la intervención de los organizadores de este evento y del respectivo programa de saneamiento para que se le permita a la Municipalidad Provincial del Santa intervenir directamente en la ejecución de proyectos de este rubro”, expresó el alcalde.

Asimismo argumentó que más pobladores necesitarán de este servicio básico. Y es que en los próximos días, en estrecha coordinación con Cofopri, la comuna entregará títulos de propiedad a más de cinco mil familias. Son pueblos de las 217 y 308 hectáreas.

Participaron, también, de la primera mesa de trabajo la vicegobernadora de Áncash, Angelly Epifanía Chávez, el director ejecutivo del Programa Nacional de Saneamiento Urbano, Jonatan Ríos Morales, alcaldes distritales y público en general.

VIVIENDA
MESA DE
TRABAJO REGIONAL
DE VIVIENDA, AGUA Y
SANEAMIENTO

MESA DE
TRABAJO REGIONAL
DE VIVIENDA, AGUA Y

NOTA DE PRENSA 449-2023/UII-MPS

ALCALDE LUIS GAMARRA ALOR SOLICITA A GOBERNADOR REGIONAL QUE GESTIONE ADQUISICIÓN DE UNIDADES MÓVILES PARA LA POLICÍA EN ÁNCASH

El alcalde de la Municipalidad Provincial del Santa, Ing. Luis Gamarra Alor, pidió al gobernador regional, Koki Noriega Brito, que gestione ante el Ministerio del Interior (Mininter) la adquisición de camionetas y motocicletas para la Policía Nacional del Perú (PNP) a fin de ayudar a frenar la criminalidad en la provincia y garantizar la seguridad de la población.

La primera autoridad de la provincia hizo este requerimiento en la tercera reunión ordinaria del Comité Regional de Seguridad Ciudadana (Coresec), en la que también se realizó la “I Consulta Pública Regional”, dirigida a la población en general, en el marco a la Ley N° 27933, Ley del Sistema Nacional de Seguridad Ciudadana.

El burgomaestre provincial remarcó que es oportuna la intervención de Noriega Brito, pues se requiere fortalecer, articular y potenciar con logística la capacidad operativa de las comisarías de la PNP y reforzar el patrullaje en la provincia.

Vale recordar que el Gobierno Regional de Áncash tiene en carpeta un convenio de cooperación con el Ministerio del Interior para la entrega de camionetas a la PNP, un acuerdo que viene desde la gestión anterior a la de Koki Noriega Brito, sin embargo, no se actualiza.

NOTA DE PRENSA 450-2023/UII-MPS

COMUNA PROVINCIAL REALIZÓ CHARLA CON LA PARTICIPACIÓN DE 95 DOCENTES EN EL MARCO DE LAS CELEBRACIONES POR EL DÍA DE LA EDUCACIÓN INICIAL EN EL PERÚ

En el marco de las celebraciones por el Día de la Educación Inicial en el Perú, que se conmemora el 25 de mayo de cada año, la Municipalidad Provincial del Santa, a través de la Gerencia de Educación, Cultura y Turismo, realizó la charla denominada “La importancia de jugar en los talleres”.

La ponencia estuvo a cargo de la Lic. Lita Jiménez, y reunió en el auditorio municipal a 95 de docentes de educación inicial de las instituciones educativas de los distritos de Chimbote, Nuevo Chimbote, Coishco, Santa y del centro poblado de Cascajal

Asimismo, el taller educativo contó con la presencia de la regidora presidenta de la Comisión de Cultura, Espectáculos y Deportes, Emily Vásquez Bances; el regidor Segundo Gómez Chuquiruna; la gerente de Educación, Cultura y Turismo, Jessica Haro Salazar; y la responsable de Cultura, Silvana Zavaleta Jara.

La gerente de Educación Cultura y Turismo, Jessica Haro Salazar, manifestó que se viene trabajando desde el inicio de la gestión con las instituciones educativas públicas y privadas de la provincia del Santa. La Educación Inicial en el Perú celebra 92 años este 25 de mayo.

“El Día Nacional de la Educación Inicial, es una fecha importante que nos permite visibilizar y reflexionar sobre la relevancia de la educación en la infancia y el rol de cada educadora que hoy se enfrenta a los retos de la sociedad actual para formar ciudadanos de bien para el desarrollo del país”, sostuvo la funcionaria edil Jessica Haro Salazar.

NOTA DE PRENSA 451-2023/UII-MPS

AGRADECEN AL ALCALDE LUIS GAMARRA ALOR POR PROYECTO DE MANTENIMIENTO DE LAS VÍAS DE ACCESO DE SUS ZONAS

Los pobladores de Lomas del Cono Norte, Vista al Mar, Mi Paraíso, Jesús de Nazareth, Los Jardines, Sánchez Milla, Ampliación de Nueva Generación e Isla Blanca agradecieron al alcalde provincial, Ing. Luis Gamarra Alor por lograr que se aprobara en sesión de Concejo Municipal el proyecto de mantenimiento de los accesos viales a sus zonas, que beneficiará a más de seis mil familias.

La mañana de hoy, un grupo de moradores de estos pueblos estuvo en la plaza de Armas de Chimbote para expresar su reconocimiento a la autoridad provincial, pues el mejoramiento de las vías de acceso permitirá que los camiones cisternas con agua, los bomberos y los colectivos lleguen sin problemas a sus sectores.

“Se le hará su trabajo de enripiado, solo es cuestión de coordinar con los dirigentes. Que vengan los dirigentes a mi despacho, yo tengo una política de puertas abiertas, que vengan para hacer seguimiento a sus proyectos”, indicó el alcalde.

La autoridad de la provincia remarcó que es una obligación de las autoridades hacer las obras para la gente que más lo necesita. Esa es su política de trabajo.

“Mi política no es engañarles, se les dice lo que se puede hacer. A los amigos de Cono Norte, Vista al Mar, Mi Paraíso, Jesús de Nazareth, Los Jardines, Sánchez Milla, Ampliación de Nueva Generación e Isla Blanca decirles que hemos escuchado su clamor, su pedido, pues les falta agua y carreteras”, dijo Gamarra Alor.

Por su parte, el secretario general de Lomas del Cono Norte, Raúl Rospigliosi García, agradeció al alcalde y pide que la ejecución de este importante proyecto se realice cuanto antes.

"GRACIAS SEÑOR ALCALDE POR SU APOYO"
"VISTA AL MAR"
EDRO - CHIMBOTE

AA.HH LOMAS DEL CONO NORTE - CHIMBOTE
FUNDADO 12 OCTUBRE 2012
INSCRITO EN REGISTROS PUBLICOS 2017

NOTA DE PRENSA 452-2023/UII-MPS

PRIMER TALLER DE CAPACITACIÓN DEL PRESUPUESTO PARTICIPATIVO 2024 REUNIÓ A 75 AGENTES PARTICIPANTES QUE BUSCAN LA PRIORIZACIÓN DE SUS PROYECTOS

El primer taller de sensibilización y capacitación del Presupuesto Participativo 2024, convocado por la Municipalidad Provincial del Santa, se desarrolló hoy con 75 agentes participantes oficialmente inscritos para la priorización de sus proyectos.

La gerente de Planeamiento y Presupuesto, Econ. Katherine Landívar Yacila, dijo que lo que se busca es cerrar las brechas para cubrir las necesidades básicas de las organizaciones de base, asociaciones, instituciones públicas y privadas y toda la sociedad civil organizada.

Adelantó que los agentes participantes tienen plazo hasta este viernes para presentar sus fichas debidamente llenadas y poder comenzar con el proceso de priorización.

“Nos encontramos en la tercera fase del desarrollo, que en este caso es el taller de sensibilización y capacitación, en el cual se informó a los agentes participantes todos los pasos del evento, como la base normativa, los criterios de priorización, hasta el llenado de las fichas técnicas que debe presentar hasta este viernes a fin de que podamos priorizar sus proyectos”, declaró Landívar Yacila, tras culminar el taller en la Cámara de Comercio.

El día 30 de mayo se realizará el segundo taller en el que finalmente se votará y priorizará los proyectos para el 2024.

“Ese día será el segundo y último taller en el que se evaluarán las fichas técnicas de los proyectos, lo que estará a cargo del equipo técnico, funcionarios de la entidad. Se les informará de todos los proyectos que han sido presentados y vamos a realizar la votación y priorización por parte de los mismos agentes participantes”, indicó.

Ese mismo día, se realizará la rendición de cuentas del Presupuesto Participativo 2023, además, de la elección y juramentación del comité de vigilancia para el 2024.

CHIMBOTE

NOTA DE PRENSA 453-2023/UII-MPS

ALCALDE LUIS GAMARRA ALOR GESTIONARÁ Y EJECUTARÁ PROYECTOS DE INFRAESTRUCTURA EN EL CENTRO POBLADO DE TAMBO REAL NUEVO

El alcalde de la Municipalidad Provincial del Santa, Ing. Luis Gamarra Alor, se comprometió con los moradores del centro poblado Tambo Real Nuevo a impulsar sus proyectos de infraestructura para el mejoramiento de su sector.

Los pobladores liderados por el dirigente Daniel Andrade se reunieron con la autoridad provincial para pedirle la pronta inauguración de la obra de su parque, la construcción de un polideportivo y apoyo para los agricultores.

Los tamborrealinos, además, solicitaron al ingeniero Gamarra Alor que los apoye en las gestiones para la iluminación de su parque para que la población también pueda disfrutar de este espacio de esparcimiento por las noches.

Vale indicar que en enero, el burgomaestre de la provincial inauguró la obra de pistas y veredas en Tambo Real Nuevo, valorizada en más de cuatro millones de soles.

NOTA DE PRENSA 454-2023/UII-MPS

AUTORIDADES DE LA PROVINCIA SON CAPACITADAS EN PREVENCIÓN EN GESTIÓN DE RIESGO DE DESASTRE, ANTE LA AMENAZA DEL NIÑO GLOBAL Y EL NIÑO COSTERO

Ante la amenaza del Niño Global y el Niño Costero, las autoridades y funcionarios especialistas de las provincias de Santa, Pallasca, Casma y Huarmey fueron capacitadas en la prevención en gestión de riesgo de desastre y seguridad ciudadana.

La actividad de asistencia técnica estuvo a cargo del personal responsable del Centro de Operaciones de Emergencia (COER) Áncash, Centro Nacional de Estimación, Prevención y Reducción del Riesgo de Desastres (Cenepred), Instituto Nacional de Defensa Civil (Indeci) Áncash y la Oficina de Defensa Nacional del Gobierno Regional de Áncash.

El jefe del Órgano Desconcentrado de Gestión del Riesgo de Desastre de la Municipalidad Provincial del Santa, Ing. Agustín Ledesma Aguirre, dijo que es importante estar preparados no solo para la entrega de bienes, sino también para cumplir con los

protocolos establecidos, planificación preventiva ante una emergencia, reporte y registro en las fichas EDAN y Sinpad.

Lesdema Aguirre consideró que la capacitación es importante porque permite la articulación entre todas las autoridades de la zona costas de Áncash, como Casma, Huarmey, Santa y Pallasca respecto a la prevención.

“En la medida que se ha desarrollado por dos meses el tema de las lluvias, hemos aprendido bastante para mejorar ya que existe la amenaza del Niño Global y el Niño Costero, entonces, debemos estar preparados para enfrentar estas calamidades y otras que puedan surgir”, declaró el funcionario.

Hoy se realizaron las charlas a las provincias de Santa y Pallasca. Ayer fue el turno de las provincias de Casma y Huarmey.

CHIMBOTE
MUNICIPALIDAD PROVINCIAL
DEL SANTA
Ing. LUIS
GAMARRA
Alcalde
¡Un gobierno
para todos!
Síguenos en:

NOTA DE PRENSA 455-2023/UII-MPS

LA MUNICIPALIDAD PROVINCIAL DEL SANTA RECOGE TODOS LOS DÍAS LA BASURA EN EL PUEBLO JOVEN SAN PEDRO DE CHIMBOTE

La Municipalidad Provincial del Santa, por intermedio del personal de Limpieza Pública y los camiones recolectores, recoge todos los días la basura en el pueblo joven San Pedro y todos los sectores aledaños.

El gerente de Gestión Ambiental, Mag. Miguel Santa María Flores, dijo que el recorrido de las unidades compactadoras es diario en esta zona, sobre todo en el límite con La Huaca San Pedro, la cual está diariamente acumulada de residuos sólidos que arrojan los malos ciudadanos en este monumento arqueológico.

“Las unidades compactadoras pasan todos los días en el pueblo joven San Pedro. Lamentablemente, el arrojo de basura pasa por un tema de cultura y cuidado del medioambiente, en el cual venimos trabajando a fin de concientizar a la población para que no arroje los residuos en la vía pública, mucho menos en un espacio arqueológico”, declaró el funcionario.

La comuna provincial trabaja todos los días para prestar un servicio idóneo del recojo de la basura, no solo con el personal de Limpieza Pública, sino también con campañas como “Limpiando tu Barrio” y el programa Educación, Cultura y Ciudadanía Ambiental (Educca).

La limpieza y ordenamiento de nuestra ciudad es una tarea que involucra a todos. Evita arrojar la basura en la vía pública, espera el carro recolector.

NOTA DE PRENSA 456-2023/UII-MPS

MUNICIPALIDAD PROVINCIAL DEL SANTA EXHORTA A INVASORES A DESALOJAR TERRENO SITUADO EN LA ZONA INDUSTRIAL DE CHIMBOTE

La Municipalidad Provincial del Santa, a través de la Gerencia de Desarrollo Urbano, exhortó a un grupo de invasores a desocupar un terreno situado en la zona industrial de Chimbote, propiedad privada que colinda con un área que sí pertenece a la comuna.

La titular de la Gerencia de Desarrollo Urbano, Arq. Giuliana Ayala Zavaleta, pidió a los invasores retirarse porque están prohibidas las usurpaciones de terrenos.

“Como municipalidad hemos venido a exhortar y a indicarles que las invasiones están prohibidas. Este terreno no es de la municipalidad. Nosotros vamos a notificar, tomaremos las fotos, pero este terreno es una propiedad privada. Tenemos que ser respetuosos de las normas”, explicó la funcionaria edil.

Por su parte, el gerente municipal, Abg. Joe Terrones Rodríguez, aconsejó a los invasores a recapacitar para evitar problemas en el futuro.

“Lo primero que tiene que hacer la persona para que les venda a un justo precio sería que diga que no quiere el terreno para uso industrial, sino para una finalidad de vivienda. Si les vende así como está, entonces, les dejaría este problema”, dijo Terrones Rodríguez.

NOTA DE PRENSA 459-2023/UII-MPS

ALCALDE LUIS GAMARRA ALOR CUMPLE SU PROMESA Y, EN COORDINACIÓN CON EL MINISTERIO DE VIVIENDA, ENTREGA 5126 TÍTULOS DE PROPIEDAD A FAMILIAS DE NUEVO CHIMBOTE

En un día histórico para la provincia, el alcalde de la Municipalidad Provincial del Santa, Ing. Luis Gamarra Alor, y la ministra de Vivienda, Construcción y Saneamiento, Hania Pérez De Cuéllar Lubienska, entregaron 5126 títulos de propiedad gratuitos a los pobladores de las 217 y 308 hectáreas del distrito de Nuevo Chimbote.

La titulación de las viviendas fue una promesa de campaña del burgomaestre provincial y hoy lo hace realidad, en coordinación con Cofopri, para el beneficio de las más de cinco mil familias neochimbotanas que soñaban con la formalización de sus predios.

La ministra de Vivienda, Construcción y Saneamiento, Hania Pérez De Cuéllar Lubienska, y el director ejecutivo de Cofopri, Manuel Montes Boza, estuvieron en la ceremonia de entrega de títulos de propiedad se realizó en el coliseo cerrado de Nuevo Chimbote.

El alcalde recordó que cuando fue consejero regional presidió la comisión de transferencia en el 2015 y ahí se empezó el traspaso de las tierras de Chinecas a Bienes Nacionales.

“Y cuando fui gobernador regional encargado en el 2018 di las indicaciones al gerente del proyecto para que contrate profesionales y se pueda entregar las tierras al Consejo Regional de Áncash y de ahí entregarlo a bienes nacionales. Es allí donde nace la historia de las tierras de las cuales ahora ustedes tienen su título de propiedad”, manifestó la autoridad ante la gente que los aplaudía y agradecía por su importante gestión.

La autoridad pidió a la ministra realizar un trabajo articulado para apoyar a los pueblos en las obras de agua y desagüe. “Nosotros nos encargaremos de las pistas y veredas. Así como esos pueblos como Villa Municipal y Villa Sur ya empezamos hacer su proyecto para la electrificación”, contó.

El título de propiedad permitirá a las familias beneficiarias acceder legalmente a los servicios básicos, lo que significa que ahora sí elevarán su calidad de vida. En ese sentido, el alcalde resaltó su reconocimiento a los dirigentes vecinales por el empeño que pusieron para lograr el objetivo de la titulación.

La congresista ancashina, Nilza Chacón Trujillo, vicegobernadora de Áncash, Angelly Epifanía Chávez, el alcalde del distrito de Nuevo Chimbote, Walter Soto Campos; alcalde del distrito de Santa, Alex Motta Borjas, y dirigentes de los más de 25 pueblos beneficiados participaron del evento.

COFOPRI

COFOPRI
5 126 TÍTULOS DE PROPIEDAD
PARA NUEVO CHIMBOTE
ESPERANZA PARA MÁS

NOTA DE PRENSA 458-2023/UII-MPS

MUNICIPALIDAD PROVINCIAL DEL SANTA LANZA LA FERIA INFORMATIVA "FORMALÍZATE" PARA INCORPORAR A LOS PESCADORES ARTESANALES A LA FORMALIZACIÓN

La Gerencia de Desarrollo Económico de la Municipalidad Provincial del Santa lanzó la feria informativa "Formalízate", que está dirigida a los pescadores artesanales y que busca incorporarlos al sector formal para que puedan acceder a los diversos beneficios que ofrece el Estado.

La comuna provincial oficializó este evento en coordinación con la Dirección Regional de la Producción (Direpro) Áncash, la Dirección Regional de Trabajo (Diretra) Áncash e instituciones aliadas con las que realizará esta feria los días 29 y 30 de mayo, al costado de la Desembarcadero Pesquero Artesanal, de 9.00 a.m. a 1.00 p.m.

"Todos sabemos que la informalidad es un problema que tenemos en el país, por eso, esta feria permitirá formalizar a los pescadores artesanales", declaró el gerente de Desarrollo Económico, Ing. Jorge Luy Gallardo, quien recalcó que la formalidad permite, también, participar de programas como Procompite, el cual incentiva y apoya a los Agentes Económicos Organizados (AEO).

Por su parte el titular de la Diretra, Abg. Rubén Acero De la Cruz, aseguró que su representada ayudará a la formalización de los hombres de mar y de esa manera “acortar las brechas” económicas y sociales.

En tanto, el director Pesca de la Direpro, Ing. Roy Klein, dijo que aproximadamente en el ámbito de la región el 15 % de los pescadores artesanales es formal, por lo que es necesaria la feria de “Formalízate”.

Por su parte, el presidente de la Asociación de Mypes de la Comunidad Pesquera Artesanal La Red, Luis Daverián Ramos, agradeció al alcalde provincial, Ing. Luis Gamarra Alor, por impulsar esta campaña.

“Gracias al ingeniero Gamarra Alor porque es un conocedor de la pesca artesanal y creo que ahora tenemos una municipalidad comprometida con la comunidad pesquera artesanal, lo cual es importante”, expresó el representante de La Red.

Como parte del apoyo al sector de la pesca artesanal, la gestión del alcalde Ing. Luis Gamarra Alor firmará un convenio con el instituto Bitec para que los hijos de los pescadores puedan acceder a becas que permitan estudiar en este centro académico.

PESCA RESPONSABLE
CHIMBOTE
MUNICIPALIDAD PROVINCIAL
DEL SANTA
Ing. LUIS

SÚMATE
A LA OLA DE UNA
PESCA RESPONSABLE
LaRed
903 464 085
CHIMBOT
MUNICIPALID
DEL

NOTA DE PRENSA 457-2023/UII-MPS

MUNICIPALIDAD PROVINCIAL DEL SANTA PROMUEVE CONFERENCIA MAGISTRAL SOBRE CRIMINALIDAD, VIOLENCIA Y SEGURIDAD CIUDADANA

La Municipalidad Provincial del Santa, a través del Comité Provincial de Seguridad Ciudadana (Coprosec) Santa, inauguró hoy la Conferencia Magistral Descentralizada sobre criminalidad, violencia y seguridad ciudadana, dirigida a las autoridades de la provincia.

El alcalde Ing. Luis Gamarra Alor abrió este evento e indicó que está “convencido de que el conocimiento es la mejor arma para afrontar los problemas que tenemos en los gobiernos locales, dándonos una mayor capacidad de respuesta, de ahí la importancia de aprender a gestionar y aprovechar estos días con tan ilustres expositores”.

Como había sido anunciado, la primera ponencia estuvo a cargo del general PNP Aldo Ulises Muñoz Ygal, Jefe del Frente Policial Región Ica, sobre empoderamiento ciudadano por parte de la PNP con proyección al 2023 para minimizar la inseguridad ciudadana.

El general (r) Marco Enrique Miyashiro Arashiro, héroe nacional y político peruano, se encargó de la exposición sobre los factores de riesgo que provoca la criminalidad.

La tercera conferencia magistral la lideró la coordinadora del programa “Martes Democrático” de la oficina de Participación Ciudadana del Congreso de la República, Lic. Grimaneza Luna Avellaneda,

“La municipalidad juega un rol importante en la lucha contra la criminalidad porque son titulares de la seguridad ciudadana. El alcalde de la provincia del Santa ha sido gobernador y lo felicito por la iniciativa de llevar a cabo esta conferencia”, declaró el general (r) Miyashiro Arashiro.

Por su parte, la Lic. Grimaneza Luna Avellaneda también resaltó el apoyo del ingeniero Luis Gamarra Alor por impulsar este tipo de conferencias con todas las facilidades del caso para los ponentes y todo el público que llenó el auditorio del municipio.

Por la tarde, la conferencia y capacitación continúo, pero esta vez dirigido a escolares de las instituciones educativas de Chimbote

sobre el tema de “Conociendo la verdad” a través del programa Terrorismo Nunca Más.

La conferencia magistral seguirá mañana en el auditorio de la comuna provincial. Se contará con la presencia de la vicepresidenta del Congreso de la República, Martha Lupe Moyano Delgado.

NOTA DE PRENSA 460-2023/UII-MPS

CONFERENCIA MAGISTRAL SOBRE CRIMINALIDAD, VIOLENCIA Y SEGURIDAD CIUDADANA CULMINA CON RECONOCIMIENTO A DESTACADOS EXPOSITORES

La jornada de la Conferencia Magistral Descentralizada, organizada por la Municipalidad Provincial del Santa, el Comité Provincial de Seguridad Ciudadana (Coprosec), en coordinación con el Congreso de la República, culminó por todo lo alto hoy en el auditorio de la comuna provincial.

El alcalde Ing. Luis Gamarra Alor agradeció al general (r) Marco Enrique Miyashiro Arashiro, héroe nacional y político peruano; general PNP Aldo Ulises Muñoz Ygal, Jefe del Frente Policial Región Ica; la coordinadora del programa “Martes Democrático” de la oficina de Participación Ciudadana del Congreso, Lic. Grimaneza Luna Avellaneda; y del alcalde de la Municipalidad de Magdalena del Mar, Francis Allison Oyague por su destacada exposición sobre criminalidad, violencia y seguridad ciudadana.

“Agradezco por la coordinación realizada a la Lic. Grimaneza Luna, quien ayer tuvo un percance y ha tenido que ser llevada a Lima. Agradezco a ella y a todo su equipo de trabajo “Martes Democrático”. Asistimos muy complacidos a esta conferencia magistral en su

segundo día. Como alcalde de la provincia del Santa me queda agradecer la participación de cada uno de los expositores”, expresó la máxima autoridad de la provincia.

Al finalizar el evento, que estuvo dirigido a las autoridades y población en general; el burgomaestre provincial entregó a cada uno de los expositores un reconocimiento.

La vicepresidencia del Congreso de la República, que está bajo la responsabilidad de la congresista Martha Lupe Moyano Delgado, también rindió un homenaje al ingeniero Gamarra Alor por apoyar la realización de la Conferencia Magistral y la acogida en nuestra provincia.

El jefe de la División Policial (Divpol) Chimbote, coronel PNP Javier Camones Calvo; la coordinadora de la Oficina Defensorial de Chimbote, Roslin Villanueva Ramírez; la subprefecta de la provincia del Santa, Abg. Dayci Bautista Huamán, y otras autoridades, también fueron parte de la actividad.

NOTA DE PRENSA 461-2023/UII-MPS

MUNICIPALIDAD PROVINCIAL DEL SANTA LIMPIA Y ELIMINA LOS RESIDUOS SÓLIDOS DE LA ZONA DEL MALECÓN GRAU

La basura, palizada y residuos sólidos acumulados en las dos primeras cuadras del Malecón Grau fueron recogidas a primera hora del día por el personal de Limpieza Pública de la Municipalidad Provincial del Santa.

Con escobas, palanas y rastrillos en mano, los trabajadores juntaron y embolsaron los restos de palos que trajo el mar hacia la orilla. Además, recogieron los desechos y basura amontonados en el enrocado del malecón, por disposición del alcalde Ing. Luis Gamarra Alor.

La tierra acumulada en las veredas también fue retirada por los trabajadores municipales, quienes desde temprano empezaron con esta ardua labor para el beneficio de nuestra ciudad.

Vale indicar que el camión recolector de la basura siempre pasa por el Malecón Grau. Se les exhorta a los vecinos a no arrojar residuos en la vía pública.

La gestión del burgomaestre provincial tiene como objetivo garantizar el servicio de la limpieza pública y la preservación del medio ambiente con el recojo constante de la palizada en la orilla de la bahía. ¡Sí se puede!

NOTA DE PRENSA 462-2023/UII-MPS

PLENO DEL CONCEJO MUNICIPAL APRUEBA QUE AUDIENCIA PÚBLICA DE RENDICIÓN DE CUENTAS SE REALICE EL SIETE DE JULIO

El pleno del Concejo Municipal aprobó prorrogar hasta el siete de julio la realización de la Audiencia Pública de Rendición de Cuentas de la Municipalidad Provincial del Santa.

Diez regidores votaron a favor de que la rendición de cuentas se desarrolle en julio; mientras que dos votaron en contra y uno optó por la abstención.

La sesión ordinaria de Concejo Municipal se realizó hoy en el auditorio de la comuna provincial.

NOTA DE PRENSA 463-2023/UII-MPS

COMUNA PROVINCIAL ENTREGA AYUDA HUMANITARIA A 20 FAMILIAS DEL CENTRO POBLADO DE CAYCOR DEL DISTRITO DE MACATE

El alcalde de la Municipalidad Provincial del Santa, Ing. Luis Gamarra Alor, entregó ayuda humanitaria para 20 familias del centro poblado de Caycor, situado en el distrito de Macate, quienes resultaron damnificadas por las lluvias, huaicos y desborde de ríos de hace unos meses.

A través del Órgano Desconcentrado de Gestión de Riesgo de Desastre y la Unidad de Participación Vecinal, la municipalidad llevó el apoyo que consistió en dos colchones, dos colchas, dos comodoy y un bidón de agua de 30 litros.

Vale indicar que en esta zona se ha completado la ayuda humanitaria, pues inicialmente ya se le había entregado kit de menaje, kit de aseo, frazadas, agua y bidones, refirió la jefa de Participación Vecinal, Dra. María Luisa Torrealva Sepúlveda.

La funcionaria edil también contó que en la próxima semana la ayuda humanitaria se les dará a familias de los sectores El Milagro, El Amauta y Cahuide de Cascajal.

del Santa

NOTA DE PRENSA 464-2023/UII-MPS

LA COMUNA PROVINCIAL Y EL CONGRESO OTORGARON RECONOCIMIENTO A LOS AFRODESCENCIENTES DE NEPEÑA POR SUS 500 AÑOS

La Municipalidad Provincial del Santa, la primera vicepresidencia del Congreso de la República y la mesa de trabajo de Afro Peruana entregaron un reconocimiento a los Afrodescendientes del distrito de Nepeña por sus 500 años de presencia en la provincia.

La secretaria técnica del Coprosec Santa, Abg. Rocío Ramos Jara, participó de esta importante actividad en representación del alcalde provincial, Ing. Luis Gamarra Alor.

La funcionaria edil; el asesor de la primera vicepresidencia del Congreso, Martin Hernández Donayre; y el historiador Ricardo Aguilar, presidente de la Comisión de Seguridad Ciudadana, otorgaron la distinción a los Afrodescendientes nepeñeros.

Es necesario indicar que la primera vicepresidencia del Congreso de la República es liderada por la congresista Martha Moyano.

NOTA DE PRENSA 465-2023/UII-MPS

DEMUNA BRINDA CHARLA DE SENSIBILIZACIÓN A PADRES Y MADRES DE COLEGIOS SOBRE PREVENCIÓN DE LA VIOLENCIA FAMILIAR

La Defensoría Municipal del Niño y el Adolescente (Demuna) de la Municipalidad Provincial del Santa realizó una escuela de padres en la institución educativa Teresa Gonzales de Fanning N° 88357 donde abordó el tema de la violencia familiar.

El subgerente de la Demuna, Abg. Santos Santisteban Villacorta, afirmó que su equipo de trabajo, por disposición del alcalde Ing. Luis Gamarra Alor, viene desarrollando diversas charlas. Y esta última fue importante porque se busca frenar la violencia física o psicológica contra algún integrante de la familia.

“Se les está enseñando a los padres a que no críen a sus hijos en un ambiente de violencia. A veces los niños o niñas observan que los padres no se lleven bien, que pelean, y por eso se sensibilizó ese tema. Además, se les explicó las consecuencias penales de la violencia entra padres o contra el niño”, manifestó Santisteban Villacorta.

El evento tuvo como capacitadores al jefe de la Demuna, Santos Santisteban, el profesor Wilmer Llanto Malaspina y el psicólogo Jesús Tejada.

Luego de la capacitación, los integrantes de la Demuna participaron de la mesa técnica de trabajo sobre el programa Barrio Seguro promovida por el Ministerio del Interior. El equipo técnico del Coprosec Santa también estuvo en esta reunión.

CHARLA PARA

NOTA DE PRENSA 466-2023/UII-MPS

COMUNA PROVINCIAL REALIZA VERIFICACIÓN DE VIVENCIA Y EMPADRONAMIENTO EN EL A.H. LAS DELICIAS II ETAPA PARA QUE FAMILIAS ACCEDAN A LA TITULACIÓN GRATUITA

La Gerencia de Desarrollo Urbano de la Municipalidad Provincial del Santa realizó la segunda verificación de vivencia y empadronamiento en el asentamiento humano Las Delicias II Etapa para que las familias puedan obtener el ansiado título de propiedad.

Por disposición del alcalde Ing. Luis Gamarra Alor, el personal técnico de Desarrollo Urbano viene trabajando en la formalización integral de los predios hasta su saneamiento físico legal, y en la formalización individual de la población, mediante empadronamientos y la verificación masiva de vivencia, con el objetivo de dar celeridad a los trámites de titulación gratuita.

El predio formalizado permite a las personas acceder a créditos, servicios básicos y a bonos del Estado como el programa Techo Propio del Ministerio de Vivienda, Construcción y Saneamiento.

Vale indicar que el trabajo de empadronamiento y verificación ya ha permitido entregar títulos de propiedad a las familias de otros pueblos como los asentamientos humanos Fortaleza, Villa Universitaria, Tahuantinsuyo y Las Begonias.

NOTA DE PRENSA 467-2023/UII-MPS

MÁS DE 200 POBLADORES DE PAMPA EL TORO SE ATENDIERON EN CAMPAÑA MÉDICA GRATUITA QUE PROMUEVE LA COMUNA PROVINCIAL

Comprometido con el bienestar de la población, el alcalde Ing. Luis Gamarra Alor realizó hoy la gran campaña médica de salud gratuita en el sector de Pampa El Toro, del centro poblado de Cambio Puente, logrando que más 200 pobladores pudieran atenderse.

A través del Órgano Desconcentrado de Salud Pública, que dirige Marleny De la Cruz García, la comuna provincial ofreció en Pampa El Toro los servicios de consulta médica, obstetricia, control de peso, triaje, laboratorio, odontología y psicología. Además, se entregó medicamento gratuito para los habitantes.

También, hubo corte de cabello para chicos y grandes, gracias al trabajo coordinado de la municipalidad con instituciones aliadas.

Es necesario recordar que hace unos días los moradores de los asentamientos humanos Villa España, 25 de Mayo y Los Balcones también se beneficiaron con la campaña de salud itinerante que promueve la Municipalidad Provincial del Santa.

NOTA DE PRENSA 468-2023/UII-MPS

ALCALDE INVOCA A LA POBLACIÓN Y AUTORIDADES A PARTICIPAR DEL SIMULACRO NACIONAL MULTIPELIGRO ESTE 31 DE MAYO

El alcalde de la Municipalidad Provincial del Santa, Ing. Luis Gamarra Alor, invocó a la comunidad a participar del Simulacro Nacional Multipeligro que se realizará este 31 de mayo, a propósito de cumplirse 53 años de terremoto de 1970 que causó muerte y destrucción en Chimbote y en toda la región Áncash.

El burgomaestre provincial recordó que en el fatídico 31 de mayo de 1970 la furia de la naturaleza provocó la muerte de más de diez mil personas en Chimbote.

“La experiencia nos dice que debemos estar en alerta permanente. Cuanto más preparados estemos, menos serán los daños que causen estas tragedias. Así lo hemos demostrado durante el periodo de lluvias y huaycos del pasado mes de marzo”, dijo el burgomaestre provincial en la ceremonia dominical de izamiento.

Autoridad provincial, en su condición de presidente de la Plataforma de Defensa Civil, remarcó que participará del simulacro de sismo con repercusión de tsunami y espera la presencia de la población así como de las demás autoridades.

“Invoco a todas las instituciones de la provincia que conforman esta plataforma a participar responsablemente de esta jornada. Esta misma invocación está dirigida a la población, empezado por la niñez y juventud, a fin de fortalecer en cada uno de nosotros la cultura de la prevención. La seguridad no es solo tarea de las autoridades, sino es tarea de todos”, finalizó el alcalde.

H. VILLA

NOTA DE PRENSA 469-2023/UII-MPS

ALCALDE LUIS GAMARRA ALOR DIO PLAY DE HONOR Y ABRIÓ EL TORNEO DE FÚTBOL 10 EN EL CAMPO DEPORTIVO MIRAMAR

El alcalde de la Municipalidad Provincial del Santa, Ing. Luis Gamarra Alor, dio el play de honor en la inauguración del campeonato de fútbol 10 “Richard Velásquez Flores, categoría libre-master, que empezó hoy en el campo deportivo de Miramar.

La autoridad provincial recordó que en el 2018, cuando fue gobernador regional, sacó del abandono este campo para realizar la construcción de la moderna infraestructura que ahora disfrutan todos los deportistas chimbotanos.

“Como no me voy a sentir contento y orgulloso de venir a este recinto deportivo que después de casi cinco años de haberlo inaugurado y convertido en un moderno escenario. Se hizo un gran proyecto cuando fui gobernador regional, han pasado los años y este campo se mantiene igual”, manifestó Gamarra Alor.

La primera autoridad de la provincia contó que los torneos deportivos en Miramar son tradicionales y por eso deseó toda la suerte a los equipos que jugarán este certamen deportivo.

“Mi invocación a todos los deportistas de los equipos participantes que jueguen con altura, suden la camiseta y que tengan vergüenza deportiva, porque en el fútbol se gana, se pierde o se empata. Mi

agradecimiento a la directiva que me invitó esta mañana; que gane y campeone el mejor”, puntualizó el burgomaestre.

El campeonato reúne a 14 equipos, divididos en dos grupos de siete cada uno. Hoy inició la primera fecha con seis vibrantes partidos. La Merced vs. Los Brujos; Sport Camilu vs. Sport Richard; Los Tigres vs. Los Amigos de la Pelota; Juan Ojeda vs. Fredy Garay; Mercado Miramar vs. Juventud Miramar; y Defensor La Libertad vs. Los Tigres de Aviación. Descansan Ciudad de Dios y La Florida.

AA.HH.
VISTA A IA B
PRESENT

NOTA DE PRENSA 470-2023/UII-MPS

COMUNA PROVINCIAL TRASLADÓ A NIÑO CON DENGUE AL HOSPITAL LA CALETA

La campaña de salud gratuita que realizó hoy la Municipalidad Provincial del Santa en el centro poblado Cambio Puente permitió trasladar en ambulancia al hospital La Caleta a un menor que fue detectado con dengue.

Se trata del niño de cuatro años de iniciales M.C.C., quien inicialmente fue atendido en la posta de su localidad porque presentaba un cuadro de fiebre alta. Su madre, preocupada porque la salud de su hijo no mejoraba, decidió llevarlo a un laboratorio, donde lo resultados arrojaron positivo por dengue.

La mamá presentó los resultados al equipo médico del Órgano Desconcentrado de Salud de la Municipalidad Provincial del Santa e inmediatamente el alcalde Ing. Luis Gamarra Alor dispuso que la ambulancia municipal traslade al niño al hospital La Caleta para la atención especializada.

“Se ha informado a la Red de Salud Pacífico Norte para que realicen el cerco epidemiológico en Cambio Puente a fin de evitar la propagación del dengue. Las campañas de salud que realizamos permite brindar los servicios y también a canalizar la ayuda a las personas que lo necesitan”, declaró Marleny De la Cruz García, jefa del Órgano Desconcentrado de Salud Pública.

NOTA DE PRENSA 471-2023/UII-MPS

ALCALDE ENTREGA AYUDA HUMANITARIA A 65 FAMILIAS DAMNIFICADAS DEL CENTRO POBLADO DE CASCAJAL

El alcalde de la Municipalidad Provincial del Santa, Ing. Luis Gamarra Alor, entregó ayuda humanitaria a 65 familias de los sectores de Cahuide, El Amauta y El Milagro del centro poblado de Cascajal, que resultaron damnificadas por las lluvias, huaicos y desborde de ríos de hace unos meses.

A través del Órgano Desconcentrado de Gestión de Riesgo de Desastre y la Unidad de Participación Vecinal, la municipalidad llevó el apoyo que consistió en dos comodoy, dos colchones, dos colchas, dos bidones, menaje de aseo y agua para todos los afectados.

Las personas que resultaron damnificadas durante las lluvias y huaicos que ocurrieron hace unos meses fueron debidamente empadronadas y registradas por la comuna provincial en las fichas del Centro de Operaciones de Emergencia Regional (COER) Áncash.

“Es la última ayuda humanitaria que está dando el municipio hasta un nuevo evento porque mañana se cierra el sistema del COER”, informó la jefa de Participación Vecinal, Dra. María Luis Torrealva Sepúlveda.

NOTA DE PRENSA 472-2023/UII-MPS

CAMPAÑA DE SALUD GRATUITA DE LA COMUNA PROVINCIAL ATENDIÓ A 119 PERSONAS DEL CENTRO POBLADO CAMBIO PUENTE

Ciento diecinueve personas del centro poblado Cambio Puente se atendieron en la campaña médica de salud gratuita que realizó el Órgano Desconcentrado de Salud Pública de la Municipalidad Provincial del Santa.

Setenta y cinco de ellas recibieron atención médica y su medicamento gratuito; 18 pasaron por el servicio de obstetricia y 26 recurrieron a la atención en psicología.

Además, se detectó el caso de un menor con dengue, quien fue trasladado en la ambulancia de la municipalidad al hospital La Caleta. “Se realizó el trabajo de concientización para la prevención del dengue y se entregaron tapas de tela para los baldes”, señaló Marleny De la Cruz García, jefa del Órgano Desconcentrado de Salud Pública.

Las mascotas del hogar también recibieron el servicio por parte del personal de Salud Pública. El área de Protección Animal desparasitó y curó de la sarna a 110 perros y gatos de este centro poblado.

Ciento diecinueve personas del centro poblado Cambio Puente se atendieron en la campaña médica de salud gratuita que realizó el Órgano Desconcentrado de Salud Pública de la Municipalidad Provincial del Santa. Nos preocupamos por tu salud.

MUNICIPALIDAD PROVINCIAL DE
ÁREA DE

MOVIL MUNIC

NOTA DE PRENSA 473-2023/UII-MPS

COMUNA PROVINCIAL ENTREGA AGUA POTABLE A LAS FAMILIAS DE LOS CONSTRUCTORES, LA LIBERTAD Y 16 DE JULIO DE NUEVO CHIMBOTE

La Municipalidad Provincial del Santa continúa con la distribución de agua potable a los diversos pueblos y esta vez le tocó el turno a los asentamientos humanos Los Constructores, La Libertad y 16 de Julio del distrito de Nuevo Chimbote.

A través del equipo de Participación Vecinal, las familias de todos estos pueblo sureños fueron beneficiadas con el líquido elemento para el uso diario y la preparación de alimentos.

Los pobladores de estas zonas agradecieron la voluntad del alcalde Ing. Luis Gamarra Alor por ayudarlos y proporcionales de agua potable.

La entrega del líquido elemento sigue hoy en los pueblos de El Mirador, Vista al Mar y nuevamente en Los Constructores, informó la jefa de Participación Vecinal, Dra. María Luis Torrealva Sepúlveda.

NOTA DE PRENSA 474-2023/UII-MPS

DEMUNA BRINDÓ APOYO EN TENENCIA, RÉGIMEN DE ALIMENTOS Y PSICOLOGÍA A MÁS DE 30 PERSONAS DEL A.H. LOS BALCONES

La Defensoría Municipal del Niño y el Adolescente (Demuna) de la Municipalidad Provincial del Santa estuvo en la campaña integral en el asentamiento humano Los Balcones y atendió más de 30 casos entre tenencia, régimen de alimentos y psicología.

El subgerente de la Demuna, Abg. Santos Santisteban Villacorta, informó que su equipo de trabajo asistió a la comunidad de Los Balcones, sobre todo en temas legales y de familia.

“Por disposición del alcalde Ing. Luis Gamarra Alor, la Demuna apoyó y orientó a la población, que llegó principalmente para que se les atienda en casos de tenencia, régimen de alimentos y atención psicológica. Esa fue nuestra misión y se logró”, declaró Santisteban Villacorta.

El funcionario consideró que son importantes estas campañas descentralizadas, sobre todo porque permiten acercar a la Demuna a los sectores alejadas de la ciudad para que la población conozca los servicios que ofrece.

Vale indicar que la campaña integral de salud que se realizó en Los Balcones de Chimbote fue impulsada por el Órgano Desconcentrado de Salud Pública, Demuna y Participación Vecinal de la comuna provincial, en alianza estratégica con Valentino Barber Company, que llevó la actividad de corte de pelo para la comunidad.

NOTA DE PRENSA 475-2023/UII-MPS

MÁS DE 400 PESCADORES ARTESANALES PODRÁN INFORMARSE SOBRE REQUISITOS PARA SU FORMALIZACIÓN A TRAVÉS DE FERIA "FORMALÍZATE"

La feria informativa "Formalízate", que impulsa la Municipalidad Provincial del Santa en coordinación con instituciones aliadas, permitirá llegar a más de 400 pescadores artesanales, quienes podrán informarse sobre los requisitos y procedimientos para lograr su formalización en el sector.

Así lo señaló el responsable de Promoción de Inversiones de la Gerencia de Desarrollo Económico, Econ. Luis Peláez Contti, quien recalcó que un pescador formalizado puede acceder a las oportunidades que ofrece el Estado.

"El atractivo de formalizarse es que puedan acceder a los beneficios que ofrece el Estado, a través de diversos financiamientos. El fondo Procompite en el que nosotros como municipalidad estamos enfocando al sector pesca y más. Los agentes económicos que quieran postular deben estar formalizados como asociación o empresa, para esto es este tipo de ferias", dijo Luis Peláez Contti.

La feria informativa “Formalízate” contó con el trabajo articulado de la Dirección Regional de la Producción (Direpro) Áncash, la Dirección Regional de Trabajo (Diretra) Áncash, Dirección General de Capitanías (Dicapi), Sunat, Sunarp, La Red, Universidad Nacional del Santa (UNS) e instituto superior Bitec.

La actividad continuará hoy al costado de la Desembarcadero Pesquero Artesanal, de 9.00 a.m. a 1.00 p.m.

NOTA DE PRENSA 476-2023/UII-MPS

ALCALDE PROVINCIAL JURAMENTÓ AL JEFE DE LA DIVPOL CHIMBOTE COMO INTEGRANTE DEL COPROSEC SANTA

El alcalde Ing. Luis Gamarra Alor tomó juramento al jefe de la División Policial (Divpol) Chimbote, coronel PNP Javier Elmer Camones Calvo, como integrante del Comité Provincial de Seguridad Ciudadana (Coprosec) Santa, en la sesión ordinaria de hoy.

En su calidad de presidente del Coprosec Santa, el burgomaestre comprometió a la autoridad policial a trabajar articuladamente con los demás integrantes para frenar la ola de delincuencia en la provincia.

Los integrantes del comité provincial, además, acordaron organizar una mesa de trabajo para definir el centro de capacitación del sereno municipal, implementar el programa Barrio Seguro en el distrito de Nuevo Chimbote, así como que las reuniones se realicen una vez al mes.

También, pedir el apoyo de la fuerza pública para garantizar el ingreso del personal de salud a los domicilios a fin de prevenir el dengue, capacitar y tomar acciones con los directores, Fiscalía y la Policía sobre los problemas de violencia que se originan en los exteriores de los colegios, entre otros acuerdos.

NOTA DE PRENSA 477-2023/UII-MPS

GERENCIA DE DESARROLLO URBANO REALIZA EMPADRONAMIENTO EN EL A.H. SANTA ROSA DEL SUR PARA LA TITULACIÓN GRATUITA

Más de 300 lotes de la primera y segunda etapa del asentamiento humano Santa Rosa del Sur fueron empadronados e inspeccionados por la Municipalidad Provincial del Santa para que sus propietarios culminen el proceso de formalización.

El equipo técnico de la Gerencia de Desarrollo Urbano, a través de la Subgerencia de Inmobiliaria, estuvo desde temprano en este sector del distrito de Nuevo Chimbote para culminar el trámite iniciado por los solicitantes.

La finalidad es que los posesionarios que aún no cuentan con su título de propiedad puedan acceder a este proceso para que consigan la formalización de sus predios.

La prioridad del alcalde Ing. Luis Gamarra Alor es que la mayoría de la población acceda a la titulación gratuita.

“Estamos realizando el empadronamiento e inspección individual de familias y lotes en el A.H. Santa Rosa del Sur, con la finalidad de culminar con el proceso de formalización de la propiedad gratuita a favor de los posesionarios que aún no cuentan con su título de

propiedad”, resumió la gerente de Desarrollo Urbano, Arq. Giuliana Ayala Zavaleta.

NOTA DE PRENSA 478-2023/UII-MPS

ALCALDE LUIS GAMARRA ALOR INAUGURÓ OBRA DE CONSTRUCCIÓN DE COBERTURA EN CUATRO COLEGIOS DE CHIMBOTE

El alcalde de la Municipalidad Provincial del Santa, Luis Gamarra Alor, inauguró la obra de construcción de cobertura metálica con plancha de fibra vegetal en cuatro instituciones educativas de Chimbote.

El burgomaestre culminó exitosamente este proyecto para beneficio de los estudiantes de las instituciones educativas N° 88073 Miguel Grau de Puerto Santa, N° 88223 de la localidad de Pampadura, N° 88033 José María Arguedas y en el CEBE N° 01 del pueblo joven Dos de Junio.

Este este último, la primera autoridad de la provincia participó de la ceremonia de inauguración y resaltó la importancia de la instalación de esta infraestructura para que los estudiantes realicen “sus actividades deportivas, culturales y recreativas debidamente protegidos y con total seguridad”.

“La ejecución de estas cuatro obras ha merecido nuestra principal prioridad. Tengo la plena seguridad que los alumnos, profesores y padres de familia pondrán todo de su parte para cuidar esta obra de cobertura. Nuestra prioridad es la educación y si no la apoyamos, entonces, no podremos salir adelante”, manifestó el alcalde.

Gamarra Alor recordó que para la ejecución de estas obras se ha realizado una inversión total que asciende a S/1 470 418. 26., dinero proveniente del canon minero.

Las metas físicas del proyecto contemplaron la demolición del piso de concreto, construcción de columnas, colocación de coberturas metálicas, instalación de drenaje y luminarias. El monto total entre las cuatro obras fue de S/1 470 418.26 y el Consorcio Dimajo estuvo a cargo de la ejecución.

Por su parte, la directora del CEBE N° 01, Lic. Teresa Domínguez Castañeda, agradeció al burgomaestre provincial por la instalación de la cobertura y lo comprometió a ejecutar la construcción de salones.

Los regidores Ebert Paredes Pérez, Pedro Bernabé Domínguez, funcionarios y autoridades educativas participaron de este importante evento para el sector educación.

NOTA DE PRENSA 479-2023/UII-MPS

MUNICIPIO INCLUSIVO: COMUNA PROVINCIAL ES LA ÚNICA MUNICIPALIDAD EN LA REGIÓN QUE CUENTA CON INTÉRPRETE DE LENGUA DE SEÑAS

La Municipalidad Provincial del Santa es la única en la región que cuenta con una intérprete de lengua de señas, hecho que lo convierte en un municipio inclusivo que apoya a las personas con habilidades diferentes.

En ese sentido, la autoridad provincial resaltó el trabajo de la profesional en lengua de señas de la Oficina Municipal de Atención a Personas con Discapacidad (Omaped), Yoselin Aquino Matías, quien participa activamente en las transmisiones de la municipalidad traduciendo las actividades protocolares para las personas con discapacidad auditiva.

Siguiendo ese camino, Gamarra Alor ha destinado el 5 % del presupuesto de la municipalidad para proyectos de mejoramiento de los centros de educación básica especial (CEBE).

El alcalde, por eso, anunció que invertirá en la reconstrucción del CEBE Fe y Alegría N° 42, pues fue un pedido hecho recientemente por las hermanas de este centro escolar.

“En mi gestión como alcalde, mi prioridad también son los CEBE de menores especiales. Por eso, estamos invirtiendo el 5 % de nuestro presupuesto en diferentes centros educativos. Pronto haremos un colegio nuevo como se merece la institución Fe y Alegría N° 42”, dijo Gamarra Alor durante la inauguración de cobertura del CEBE N° 01 del pueblo joven Dos de Junio.

Finalmente, prometió ejecutar la obra de construcción de aulas en el CEBE N° 01 del pueblo joven Dos de Junio, tras la solicitud hecha por los estudiantes y docentes.

MUCHAS
GRACIAS

NOTA DE PRENSA 480-2023/UII-MPS

ALCALDE PROVINCIAL GESTIONA SANEAMIENTO FÍSICO LEGAL DE LOS TERRENOS DE SIETE PUEBLOS DEL SUR PARA QUE OBTENGAN LA TITULACIÓN GRATUITA

El alcalde provincial Ing. Luis Gamarra Alor viene gestionando el saneamiento físico legal de los terrenos donde están apostados los pueblos de Villa del Universitario, Los Constructores, La Libertad, Jehová Jireh, Jerusalén, Tierra Prometida y Señor de los Milagros para que las familias posesionarias puedan obtener la titulación gratuita de sus predios.

La autoridad provincial contó que se ha variado el uso de los terrenos de estos pueblos del distrito de Nuevo Chimbote para que sean considerados para vivienda, razón por la cual -afirmó- cumplirá su promesa hecha en campaña.

“Ustedes están sobre terrenos que tienen otro tipo de uso. Estaban considerados como zonificación monumental y ahora lo estamos considerando como zonificación residencial. Es por eso que he firmado el documento para entregarlo oficialmente a Cofopri”, manifestó el burgomaestre a las más de 200 personas que llegaron a la comuna provincial para agradecerle su gestión.

Gamarra Alor indicó que a fines de este mes se realizará una sesión extraordinaria de Concejo Municipal en la que se someterá a votación toda la documentación sobre los terrenos de estos siete asentamientos humanos.

El burgomaestre resaltó el trabajo realizado por el regidor Manuel Alvarado Isla, presidente de la Comisión de Desarrollo Urbano, Rural y Participación Vecinal, para ayudar a cristalizar esta importante gestión para el beneficio de las familias sureñas.

A.H. TIERRA PROM
FUNDADO EL 14 DE JUNIO DE
DIRECTIVA
TIERRA PROMETIDA
PROVINCIAL
PROMISO
ING. LUIS GAMARRA
AA.HH. JERUSALÉN
ESTAMOS CONTIGO
DIOS TE ACOMPAÑE
SIEMPRE

ING. LUIS

NOTA DE PRENSA 481-2023/UII-MPS

SIMULACRO NACIONAL MULTIPELIGRO: TERREMOTO DE 8.8 DEJA COMO SALDO 115 MUERTOS, 900 DAMNIFICADOS Y 3950 AFECTADOS EN LA PROVINCIA

Un total de 115 muertos, 1000 desaparecidos, 3950 afectados y 900 damnificados fue el resultado de un terremoto de 8.8 grados de magnitud, consecuencia de un tsunami, en la provincia del Santa.

Así lo informó el presidente de la Plataforma Provincial de Defensa Civil, el alcalde Ing. Luis Gamarra Alor, tras la realización del Simulacro Nacional Multipeligro.

En esta jornada de simulacro inició a las 10.00 a.m. y contó con la participación activa de los funcionarios, trabajadores de la comuna provincial y la comunidad en general. Este ejercicio de simulación permitió saber cuánto estamos preparados para afrontar un movimiento telúrico de gran magnitud.

Después de unos minutos de estar apostados en el frontis del palacio municipal, el alcalde se trasladó junto al personal edil, hasta la intersección de los jirones Enrique Palacios y José Olaya de Chimbote, zona considerada como segura ante la presencia de un tsunami, tal como señala el mapa de inundaciones.

Posteriormente, la Plataforma de Defensa Civil situada, desde los en los exteriores del hospital III Essalud, brindó el reporte oficial de los daños ocasionados en este ejercicio que simuló un terremoto de gran intensidad.

Participaron los representantes del Ministerio Público, Marina de Guerra del Perú, Capitanía de Puerto de Chimbote, División Policial (Divpol) de Chimbote, Compañía de Bomberos, Red de Salud Pacífico Norte, Sunat y brigadistas de Defensa Civil.

PALACIO
MUNICIPAL

GESTION CONTRA RIESGOS Y DESASTRES
ALCALDE

NOTA DE PRENSA 482-2023/UII-MPS

COMUNA PROVINCIAL Y BARRIO SEGURO PROMUEVEN SHOW EDUCATIVO SOBRE EL CUIDADO DEL MEDIO AMBIENTE

La Municipalidad Provincial del Santa, a través de la Gerencia de Educación, Cultura y Turismo, y la Estrategia Multisectorial Barrio Seguro del Ministerio del Interior (Mininter) organizaron un show educativo medioambiental, dirigido a los estudiantes del 4° al 6° grado de nivel primaria de la I.E. Santiago Apóstol, con el propósito de fomentar conciencia ecológica para proteger el planeta.

La propuesta educativa estuvo a cargo de Mabel Paredes Soto, quien dijo que por intermedio del show educativo se busca impartir conciencia ambiental en los niños para preservar el cuidado del planeta por medio del reciclaje.

La actividad contó con la presencia de la gerente de Educación, Cultura y Turismo, Jessica Haro Salazar; la coordinadora de Barrio Seguro, Luisa Esquivel Rodríguez, y la representante de la comisaría San Pedro, suboficial PNP Eliana Cárdenas Egovil.

“La actividad tiene como finalidad mejorar la calidad de vida de las personas, en este caso de los niños, ya que la educación ambiental dota a los y las estudiantes con las habilidades, conocimientos, conductas y actitudes adecuadas para hacer frente a un mundo y a un clima que cambian rápidamente, y promueve una transformación a nivel tanto personal como sistémico hacia estilos de vida más sostenibles”, subrayó Jessica Haro Salazar.

POLICIA

NOTA DE PRENSA 483-2023/UII-MPS

COMUNA PROVINCIAL DESPARASITÓ 1556 MASCOTAS DURANTE CAMPAÑAS REALIZADAS EN DIVERSOS PUEBLOS

La Municipalidad Provincial del Santa, a través del área de Protección Animal, ha desparasitado hasta la fecha un total de 1556 mascotas del hogar entre perros y gatos.

El responsable del área de Protección Animal, Pedro Valverde Cerna, indicó que todo ha sido el resultado de las múltiples campañas de desparasitación de mascotas que ha impulsado la comuna en los diversos pueblos de Chimbote.

“Del 2 de enero al 31 de mayo, 1556 mascotas, entre perros y gatos, fueron desparasitadas. Se hicieron, también, curaciones básicas, gracias a las campañas que venimos realizando como institución”, declaró Valverde Cerna.

Las últimas campañas de la comuna provincial se desarrollaron en el asentamiento humano Villa España, asentamiento humano Los Balcones y en el centro poblado de Cambio Puente.

NOTA DE PRENSA 484-2023/UII-MPS

ACCIÓN INMEDIATA: ALCALDE LUIS GAMARRA ALOR DISPONE FUMIGACIÓN EN NEPEÑA PARA EVITAR LA PROPAGACIÓN DEL DENGUE

El alcalde de la Municipalidad Provincial del Santa, Ing. Luis Gamarra Alor, dispuso la inmediata fumigación en el distrito de Nepeña para evitar la propagación del dengue.

Gamarra Alor tomó esta decisión en la sesión ordinaria del Consejo Provincial de Salud del Santa, el cual preside, luego de conocer que Nepeña concentra el 50 % de casos confirmados de dengue en toda la provincia.

A través del gerente de Gestión Ambiental, la primera autoridad de la provincia afirmó que la fumigación empezará desde mañana viernes.

Además, el burgomaestre se comprometió a abastecer de agua potable a la población nepeñera, pues debido a las obras en el canal Irchim no habrá el líquido elemento en este distrito y en Nuevo Chimbote del 5 al 11 de junio.

Los integrantes del Consejo Provincial de Salud del Santa, también, aprobaron el plan de acción contra el dengue, el cual permitirá dotar de logística y presupuesto a las redes de Salud Norte y Sur para combatir el avance del dengue.

Se informó en la reunión que Áncash tiene 1082 casos confirmados de esta enfermedad, siendo Nepeña el distrito que acumula el 76 % de personas infectadas con este mal en el ámbito de la región.

NOTA DE PRENSA 485-2023/UII-MPS

COMUNA PROVINCIAL DEJA LIMPIO Y SIN BASURA EL PARQUE PAUL HARRIS DE LA URBANIZACIÓN EL ACERO

El parque Paul Harris de la urbanización El Acero de Chimbote quedó limpio y ordenado, tras el trabajo realizado por el equipo de Limpieza, Parques y Jardines de la Municipalidad Provincial del Santa.

El personal especializado recogió la basura y desarenó las veredas y adoquines de esta plazuela. Después, retiraron en bolsas los residuos para su transporte en la unidad compactadora.

La Gerencia de Gestión Ambiental remarcó que está garantizado el servicio de limpieza y recojo de la basura en la ciudad. No obstante, pidió a la población esperar el carro recolector y no arrojar los desperdicios en la vía pública.

NOTA DE PRENSA 486-2023/UII-MPS

COMUNA PROVINCIAL MULTÓ A PANADERÍA SAN MIGUEL CON S/4950 POR VENDER PRODUCTOS Y ALIMENTOS CADUCADOS

La Municipalidad Provincial del Santa (MPS) multó a la panadería y pastelería San Miguel SAC con una UIT, equivalente a 4950 soles, por vender productos y alimentos de dudosa procedencia y vencidos.

El personal de la Gerencia de Gestión Ambiental, en coordinación con la Red de Salud Pacífico Norte, realizó la inspección, ante una denuncia hecha en las redes sociales, e intervino este local situado en el jirón Leoncio Prado N° 524 de Chimbote.

Los inspectores encontraron azúcar con la fecha de vencimiento del 15 de enero de 2023. Además, se halló colorante con la fecha de vencimiento de setiembre de 2021 y pan de molde integral con la fecha de caducidad de abril de 2023.

“Se convocó a la Red de Salud Pacífico Norte para la inspección de la panadería, pues fue denunciada por vender empanadas en mal estado. Se procedió a la toma de muestra de empanadas y se verificó que están aptas para el consumo humano. Sin embargo, se ingresó al área de panificación y elaboración de tortas, encontrando insumos vencidos, tales como azúcar finita, premezcla para pan de molde y colorante, todos ellos vencidos, por lo cual se aplicó una multa de 4950 soles”, declaró Miguel Santa María Flores, gerente de Gestión Ambiental de la MPS.

Pedro Ramos
Inspector

GERENCIA DE DESARROLLO ECONOMICO LOCAL
SUB - GERENCIA DE LICENCIAS
COMERCIALIZACIÓN Y MERCADOS

NOTA DE PRENSA 487-2023/UII-MPS

COMUNA PROVINCIAL ADVIERTE A LOS DUEÑOS DE DISCOTECAS QUE EL HORARIO DE ATENCIÓN ES HASTA LAS 3 DE LA MAÑANA

La Municipalidad Provincial del Santa, a través de la Subgerencia de Comercialización y Licencias, advirtió a los propietarios de las discotecas que funcionan en Chimbote que el horario máximo para la atención al público es hasta las 3 de la mañana.

La comuna provincial, en ese sentido, realizó un trabajo coordinado con la Policía Nacional del Perú, Defensoría del Pueblo y Ministerio Público para convocar a los dueños de los locales de diversión del casco urbano y comprometerlos a respetar la Ordenanza Municipal N° 020-2015

“La mayoría de los propietarios de las discotecas asistió a la reunión convocada por el coronel de la Policía y se les habló drásticamente que deben cumplir el horario de 3 de la mañana. Ellos se han comprometido a respetar el horario máximo de funcionamiento. Por nuestra parte, saldremos a realizar los operativos para que se cumpla la norma”, declaró la subgerente de Comercialización y Licencias, Lic. Elizabeth Coronel Castañeda.

La Ordenanza Municipal N° 020-2015 señala el horario límite de funcionamiento es hasta las 3.00 a. m., por lo que los negocios deben cerrar sus puertas y no permitir el ingreso de ningún usuario; además, deberá de apagar los equipos de sonido y luces y no vender ningún tipo de licor.

La funcionaria, además, dijo que se les exhortó a los dueños de las discotecas garantizar la seguridad en sus locales y cumplir el aforo máximo autorizado.

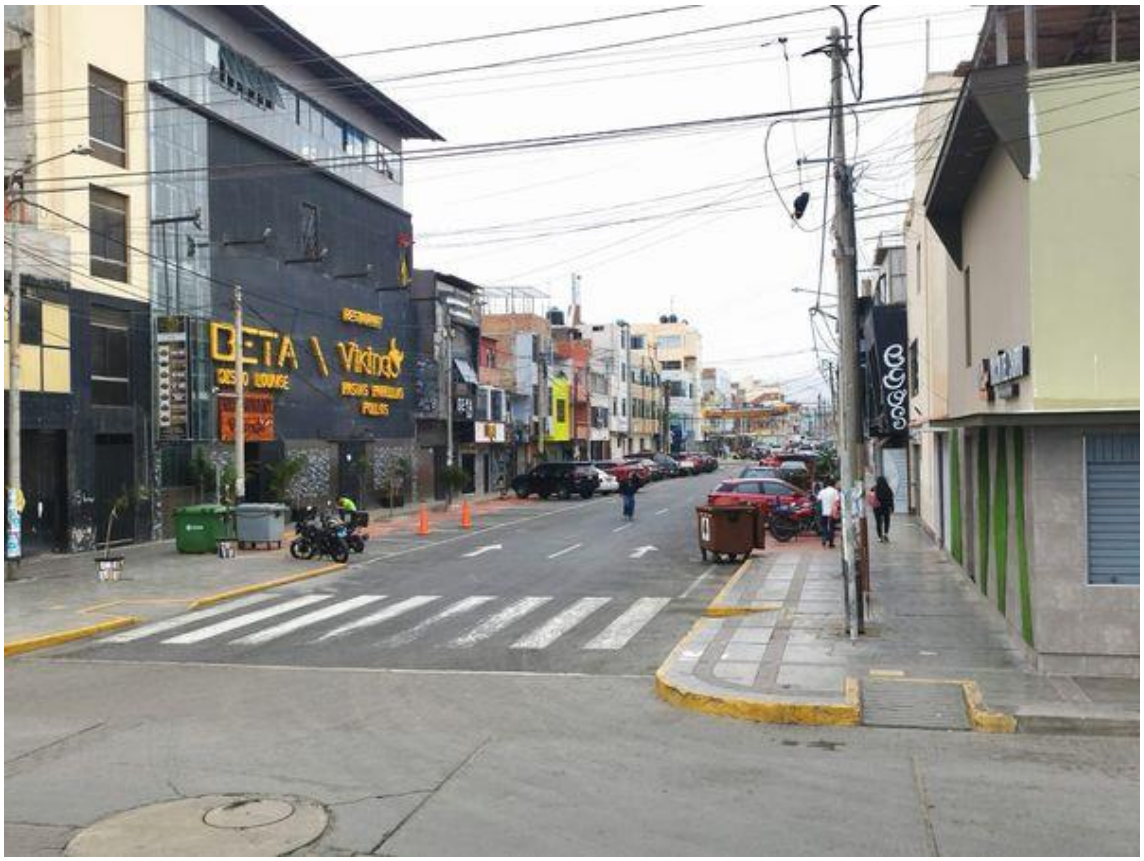
BETA
Viking

NOTA DE PRENSA 488-2023/UII-MPS

COMUNA PROVINCIAL OTORGARÁ TÍTULOS DE PROPIEDAD GRATUITOS A FAMILIAS DE CINCO PUEBLOS DEL DISTRITO DE SANTA

El alcalde Ing. Luis Gamarra Alor entregará títulos de propiedad a las familias de los pueblos El Rami, Punguri, San Miguel, San Martín, Nueva Santa Rosa del distrito de Santa, luego de culminar el levantamiento topográfico y verificación de medidas.

Hoy el regidor y presidente de la Comisión de Desarrollo Urbano, Rural y Participación Vecinal, Manuel Alvarado Isla, la gerente de Desarrollo Urbano, Giuliana Ayala Zavaleta, y el alcalde del distrito de Santa, Alex Motta Borjas, visitaron El Rami cuya población en un mes y medio podrá contar con su título de propiedad gratuito.

Giuliana Ayala contó que el trabajo que realizaron hoy en El Rami los equipos de técnicos de la municipalidad provincial y de la comuna distrital fue el levantamiento topográfico y verificación de medidas.

“Lo que viene es la inscripción preventiva en los Registros Públicos, esperamos una semana y luego inscribimos el plan de lotización. En un mes y medio, ustedes ya pueden tener su título de propiedad”, explicó la gerente de Desarrollo Urbano a los vecinos de El Rami.

El trabajo incluye todos los asentamientos humanos mencionados pero con diferentes cronogramas previos a la titulación gratuita.

Por su parte, el regidor Alvarado Isla saludó la predisposición del alcalde Ing. Luis Gamarra Alor por querer trabajar con todos los pueblos de los nueve distritos de la provincia.

“En mi caso vengo a monitorear que el trabajo se esté haciendo. De mi parte, me siento contento porque se está cumpliendo lo que se dice”, expresó el concejal, en la reunión con el pueblo de El Rami.

El alcalde de Santa, Alex Motta Borjas, también resaltó la voluntad política de Gamarra Alor por unir esfuerzos en beneficio de las personas que más necesitan.

“En las reuniones iniciales de gestión que hemos tenido, el alcalde Ing. Luis Gamarra Alor nos ha dado toda la predisposición para trabajar en conjunto. Estamos agradecidos con él”, remarcó.

ENERGIA

NOTA DE PRENSA 489-2023/UII-MPS

MULTAN A CUATRO EMPRESAS DE TRANSPORTES DEL TERMINAL TERRESTRE POR NO PUBLICAR CARTEL CONTRA LA DISCRIMINACIÓN

La Municipalidad Provincial del Santa (MPS), a través de la Subgerencia de Comercialización y Licencias, multó a cuatro empresas de transportes y un minimarket del Terminal Terrestre El Chimbador por no haber publicado el cartel sobre la prohibición de la discriminación.

Los inspectores ediles, durante la supervisión, advirtieron que en estos establecimientos no estaba colocado el letrero sobre que “está prohibida la discriminación”, tal como lo dispone la Ordenanza Municipal N° 032–2012-MPS.

Se trata de las empresas de transportes Vía, Anita, Mendo, Anita Cargo SAC y la bodega Ulloa que recibieron por parte de la comuna la multa del 10 % de una UIT equivalente a S/495.

Al respecto, la subgerente de Comercialización y Licencias, Elizabeth Coronel Castañeda, recalcó que todo establecimiento comercial abierto al público debe publicar un cartel contra la discriminación.

Exhortó a los propietarios de los locales comerciales, tiendas y otros negocios colocar el rótulo que prohíbe la discriminación en un lugar que pueda ser visto por la gente, a fin de evitar sanciones por parte de la municipalidad.

NOTA DE PRENSA 490-2023/UII-MPS

UN SUEÑO REALIZADO: ALCALDE ENTREGA TÍTULOS DE PROPIEDAD A 200 FAMILIAS DE LOMAS DEL SUR, HOUSTON Y LAS DELICIAS II ETAPA

El alcalde de la Municipalidad Provincial del Santa, Ing. Luis Gamarra Alor, entregó 200 títulos de propiedad de manera gratuita a las familias de los asentamientos humanos Lomas del Sur, Houston. y Las Delicias II Etapa del distrito de Nuevo Chimbote.

El burgomaestre provincial otorgó este importante documento a los cientos de pobladores neochimbotanos que esperaron por mucho tiempo la formalización de sus terrenos. Fue una promesa de campaña y ahora se convierte en realidad.

“La meta, y eso está escrito en mi plan de gobierno presentado al Jurado Nacional de Elecciones, era hacer el saneamiento físico legal de todos los terrenos para que se le puedan entregar su título. Lo que al principio fue una promesa de campaña ahora lo hacemos realidad. Mi gestión está cumpliendo”, manifestó el alcalde.

La formalización de los pueblos, mediante la entrega de títulos de propiedad, es una política de principal interés para esta gestión, pues permite mejorar la calidad de vida de la población.

“El título es una herramienta para ustedes porque les permite tener acceso a los créditos bancarios y a los beneficios de los programas del Estado. Con este título ya se cambió la historia de ustedes, pues ya no vivirán en sobresalto con aquella gente que los engañaba ni tampoco podrán traficar con sus sueños. Ustedes son autónomos”, agregó la autoridad provincial.

El regidor y presidente de la Comisión de Desarrollo Urbano, Rural y Participación Vecinal, Manuel Alvarado Isla, y la gerente de Desarrollo Urbano, Giuliana Ayala Zavaleta, acompañaron al burgomaestre provincial en la ceremonia protocolar.

Los dirigentes de Lomas del Sur, Houston, Las Delicias II Etapa agradecieron al alcalde por el título de propiedad y le pidieron que los ayude a gestionar obras para sus pueblos.

SI CUMPLE
PROFESIONAL
GRATUITA

NOTA DE PRENSA 491-2023/UII-MPS

COMUNA PROVINCIAL MULTÓ A EL PERUANITO Y A LA PANADERÍA OTTONE POR VENDER PRODUCTOS Y ALIMENTOS VENCIDOS

La Municipalidad Provincial del Santa (MPS) multó con el 15 % de una UIT a la panadería Ottone y El Peruanito por vender productos y alimentos caducados.

El personal de la Gerencia de Gestión Ambiental realizó la inspección, inicialmente, en la panadería y confitería Ottone, situada en el jirón Elías Aguirre N° 502, donde encontró productos vencidos como colorantes, un panetón y cobertura sabor a chocolate.

En ese sentido, los inspectores aplicaron la sanción de S/742.50 por “vender productos, alimentos, y/o similares de dudosa procedencia, vencidos, sin registro sanitario o semejante”.

Lo mismo sucedió en El Peruanito, local de venta de productos naturales ubicado en el jirón Elías Aguirre N°425, donde el personal de la municipalidad halló paquetes de alimentos y un pomo con una sustancia para frotación caducados. La multa también fue de S/742.50.

Los productos y alimentos fueron incautados por la comuna, informó el gerente de Gestión Ambiental de la MPS, Mag. Miguel Santa María Flores.

Los dos locales también recibieron una notificación preventiva para que regularicen los carné de control sanitario de sus trabajadores, extintor y actualización del certificado de fumigación.

NOTA DE PRENSA 492-2023/UII-MPS

COMUNA PROVINCIAL PROMUEVE CAMINATA Y BICICLETEADA SALUDABLE CON LA PARTICIPACIÓN DE NIÑOS, JÓVENES Y ADULTOS

Cientos de niños, jóvenes y adultos mayores participaron de la caminata y bicicleteada que realizó hoy la Municipalidad Provincial del Santa, como parte de las actividades de la Semana Mundial del Medio Ambiente.

La creación de espacios deportivos y la concientización sobre el cuidado del planeta es el propósito del alcalde Ing. Luis Gamarra Alor, por lo que promovió esta importante campaña a través del programa Educación, Cultura y Ciudadanía Ambiental (Educca) de la Gerencia de Gestión Ambiental.

“Hubo casi 200 personas que han caminado y casi 70 ciclistas que participaron, desde el estadio Centenario hasta la plaza Miguel Grau. Es un encargo del alcalde Ing. Luis Gamarra Alor el celebrar la semana ambiental, que la gente utilice más la bicicleta y caminar porque nos ayuda a mantener una vida saludable”, declaró el gerente de Gestión Ambiental, Mag. Miguel Santa María Flores.

Las actividades por la Semana Mundial del Medio Ambiente continúan este lunes 5 de junio con el concurso de cuentos

ambientales, que se llevará a cabo en el Paseo de la Cultura, de 9.00 a. m. a 12.00 p. m.

NOTA DE PRENSA 493-2023/UII-MPS

ESTUDIANTES EXPRESAN SUS EMOCIONES A TRAVÉS DE CAMPAÑA "DIBUJA TU FELICIDAD" IMPULSADA POR LA COMUNA PROVINCIAL

Más de 200 niños y niñas de la institución educativa N° 302, Jardín Ruso, expresaron sus emociones a través de "Dibuja tu felicidad", campaña que promueve la Municipalidad Provincial del Santa, por el Día Internacional de los Niños Víctimas Inocentes de Agresión.

El trabajo articulado entre la Defensoría Municipal del Niño y el Adolescente (Demuna), la Oficina Municipal de Atención a Personas con Discapacidad (Omaped) y el Centro de Emergencia Mujer (CEM) permitió realizar esta actividad, con el propósito de identificar y proteger a los menores que son víctimas de violencia.

"Se evaluarán estos dibujos y luego se citará a los padres para mostrar, en base a este indicador, si el niño padece o ha presenciado algún tipo de violencia, pues a veces los niños no lo comunican en forma verbal. Este proyecto se practicará en los demás colegios", declaró el subgerente de la Demuna, Abg. Santos Santisteban Villacorta

La evaluación de los dibujos estará a cargo de la jefa de la Omaped, psicóloga forense Laura Cuadra Lara, y los psicólogos de la Demuna, Jesús Tejada Quispe y Ernesto Cuestas.

Además, los profesionales de la Demuna, Omaped y CEM impartieron la charla sobre la violencia contra los integrantes del grupo familiar, dirigida a los padres de familia del Ruso.

Simultáneamente, el profesor Wilmer Llanto Malaspina y el psicólogo Jesús Tejada, ambos integrantes de la Demuna, se encargaron de desarrollar la charla en el colegio 314.

NOTA DE PRENSA 494-2023/UII-MPS

SERENOS BRINDAN APOYO A SEPTUAGENARIA Y LA TRASLADAN EN LA AMBULANCIA AL HOSPITAL DE ESSALUD

Los agentes de Serenazgo y personal de rescate y auxilio rápido de Seguridad Ciudadana socorrieron a una mujer de 72 años con problemas de salud y la trasladaron al hospital de Essalud en la ambulancia municipal.

Los serenos actuaron rápidamente para llevar al nosocomio a la septuagenaria identificada con el nombre de Devora Rebaza Alcántara, luego de auxiliarla en su vivienda situada en el pueblo joven Miraflores III Zona.

Diana Rodríguez Rebaza, hija de la adulta mayor, agradeció el apoyo que brindó el equipo de Seguridad Ciudadana de la Municipalidad Provincial del Santa.

Cabe recordar, que el personal de Seguridad Ciudadana de Chimbote está al servicio de la ciudadanía las 24 horas del día y los

siete días de la semana, atendiendo a través de los números 043-353425 y 914782677.

NOTA DE PRENSA 495-2023/UII-MPS

ALCALDE LUIS GAMARRA ALOR SE COMPROMETE A EJECUTAR OBRAS EN EL PUEBLO JOVEN TRES DE OCTUBRE

Predispuesto a realizar las gestiones para el desarrollo de los pueblos, el alcalde Ing. Luis Gamarra Alor se comprometió a ejecutar los proyectos que necesita la población del pueblo joven Tres de Octubre del distrito de Nuevo Chimbote.

La máxima autoridad de la provincia asistió a este sector del distrito sureño para participar en calidad de invitado en la inauguración del campeonato de moradores, realizado en el campo deportivo de la zona.

“Agradezco la invitación a este campeonato, el deporte es salud y es vida. Vamos a coordinar con los dirigentes de Tres de Octubre una reunión para conocer sus necesidades y proyectos. Todos tenemos derecho a progresar, a mejorar, y juntos haremos eso posible”, manifestó el alcalde.

Gamarra Alor recalcó que las puertas de la Alcaldía están abiertas para recibir a la población y escuchar sus proyectos, pues realizando un trabajo articulado se podrán gestionar las obras.

AA. HH. 3 DE OCTUBRE
NVO. CHIMBOTE
PRESENTE

NOTA DE PRENSA 496-2023/UII-MPS

ALCALDE LUIS GAMARRA ALOR SALUDÓ AL COLEGIO DE INGENIEROS DEL PERÚ POR SUS 61 AÑOS DE CREACIÓN

El alcalde de la Municipalidad Provincial del Santa, Ing. Luis Gamarra Alor, saludó al Colegio de Ingenieros del Perú en el marco de las celebraciones por su 61.° aniversario de fundación.

El burgomaestre provincial aseguró estar orgulloso de pertenecer a esta institución y dijo a la directiva de esta orden que las puertas de su despacho están abiertas al diálogo y a la transparencia.

“Invoco a los directivos del Consejo Departamental Áncash-Chimbote a que nos brinde su valioso e importante apoyo, no solamente con el aporte de ideas y sugerencias que contribuyan al éxito de nuestra gestión, sino también con críticas constructivas que nos permitan enmendar posibles errores”, expresó el alcalde, en la ceremonia de izamiento realizado en la plaza Miguel Grau.

Gamarra Alor, asimismo, expresó su felicitación al grupo de damas que integra el voluntariado apostólico Los Sagrados Corazones, que está celebrando 30 años de creación.

El decano del Colegio de Ingenieros del Consejo Departamental Áncash-Costa, Guillermo Gil Albarrán, participó del izamiento y recalcó que la institución que lidera está al servicio de la población y de las autoridades.

Finalmente, la presidenta del voluntariado apostólico Los Sagrados Corazones, Elena Suárez de Muro, remarcó que su grupo está dispuesto a brindar asistencia y ayuda humanitaria a quien lo necesite.

NOTA DE PRENSA 497-2023/UII-MPS

COMUNA PROVINCIAL CONTROLA INUNDACIÓN PROVOCADA POR FUERTE OLEAJE EN MALECÓN GRAU

El equipo de la Gerencia de Gestión Ambiental y de la Gerencia de Infraestructura de la Municipalidad Provincial del Santa controló la inundación que provocó el fuerte oleaje en el Malecón Grau, desde la plaza Miguel Grau hasta el jirón Sáenz Peña.

Con la ayuda de motobombas, y en coordinación con Sedachimbote, los trabajadores de la comuna evacuaron las aguas de mar y limpiaron las calles en esta parte de la ciudad.

La disposición del alcalde es estar a la expectativa, pues la alerta por oleaje se mantiene vigente. La población de la zona puede sentirse segura porque su autoridad provincial estará atenta para descolmatar la vía en caso de un nuevo aniego.

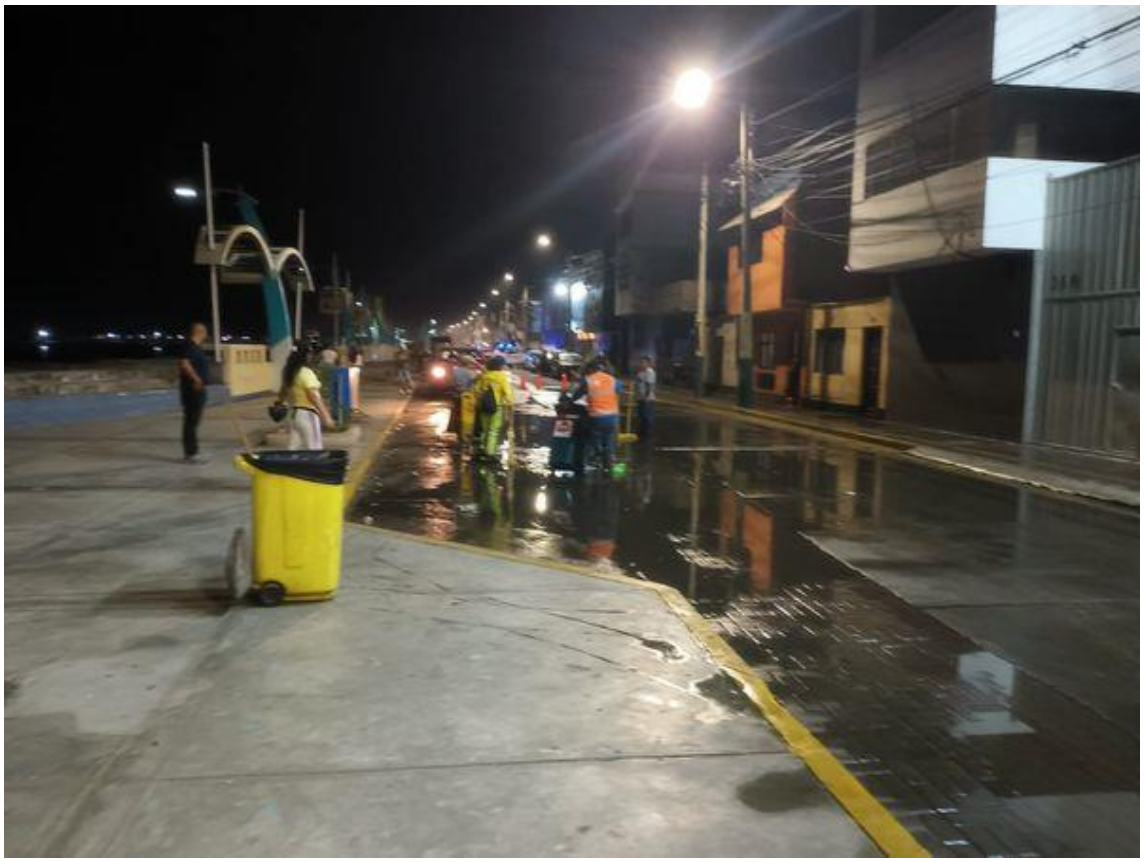

NOTA DE PRENSA 498-2023/UII-MPS

COMUNA PROVINCIAL Y LA DIRETRA IMPULSAN LA PRIMERA FERIA LABORAL PARA PERSONAS CON DISCAPACIDAD

La Municipalidad Provincial del Santa y la Dirección Regional de Trabajo (Diretra) Áncash realizarán el jueves 21 de junio la primera feria laboral inclusiva para personas con discapacidad en la plaza de Armas de Chimbote.

La jefa de la Oficina Municipal de Atención a Personas con Discapacidad (Omaped), Lic. Laura Cuadra Lara, informó que así quedó establecido en una reunión de coordinación con el titular de la Diretra Áncash, Rubén Acero De la Cruz; el jefe de la Omaped de Nuevo Chimbote; y los integrantes de la Federación de la Personas con Discapacidad Región Áncash Costa.

“En la mesa de diálogo, convocada por la Omaped de la municipalidad provincial, se habló de trabajos laborales para personas con discapacidad y se quedó que el día 21 de llevará a cabo la primera feria laboral inclusiva para personas con discapacidad con el Ministerio de Trabajo”, dijo Cuadra Lara.

El objetivo de la gestión inclusiva del alcalde Ing. Luis Gamarra Alor es promover la integración económica y protección de la persona con discapacidad y su entorno familiar, generando los espacios y las oportunidades que necesitan.

El regidor provincial Pedro Bernabé Domínguez participó de la mesa de trabajo y resaltó la preocupación de la municipalidad por impulsar oportunidades para la población con discapacidad.

La intérprete en señas de la Omaped, Yoselin Aquino Matías, también estuvo en la reunión para traducir los mensajes a las personas con discapacidad auditiva.

NOTA DE PRENSA 499-2023/UII-MPS

COMUNA PROVINCIAL INCAUTA MEDIA TONELADA DE RESIDUOS HIDROBIOLÓGICOS EN LOS HUMEDALES DE VILLA MARÍA

Nueve sacos con residuos hidrobiológicos fueron incautados por el equipo funcional de Fiscalización Ambiental y Salud Pública de la Municipalidad Provincial del Santa, tras una inspección en un área de los humedales de Villa María del distrito de Nuevo Chimbote.

La comuna provincial intervino en esta zona, situada en la avenida Portuaria, entre la Panamericana Norte y el jirón Kennedy, al margen izquierdo del río Lacramarca, ante una denuncia ambiental.

El personal especializado encontró desmonte rellenado sobre el humedal y a personas inescrupulosas que supuestamente habían secado aproximadamente media tonelada de residuos hidrobiológicos como cabeza, cola y vísceras de pescado.

“No se acercó el responsable de estas actividades, solo hubo personas que observaban de lejos. Se programará una nueva inspección en coordinación con la Policía y la Fiscalía”, manifestó el gerente de Gestión Ambiental, Mag. Miguel Santa María Flores.

La municipalidad continuará con operativos para preservar el medio ambiente, en coordinación por la Policía y la Fiscalía Especializada en Materia Ambiental del Santa.

NOTA DE PRENSA 500-2023/UII-MPS

OBRA DE ENROCADO EVITA UNA MAYOR INUNDACIÓN EN EL PUEBLO JOVEN FLORIDA ALTA

Los trabajos de enrocado que viene realizando la Municipalidad Provincial del Santa en el tramo del jirón Huánuco ha evitado una mayor inundación que pueda afectar a la población del pueblo joven Florida Alta, debido al oleaje anómalo en nuestro litoral.

La Gerencia de Infraestructura inspeccionó la ejecución de esta obra que se encuentra en un 80 % de avance.

“Acá se ha actuado rápidamente, a raíz del oleaje anómalo del mes pasado, para hacer una enrocado de 70 metros, el cual está en un 80 %. Vemos que sí está funcionando porque esto se inundaba totalmente. Las rocas que se han colocado en la orilla a 15 metros están rompiendo la fuerza de las olas”, declaró el gerente de Infraestructura, Ing. Héctor Falcón Jara.

El funcionario aseguró que en diez días el enrocado quedará totalmente listo. Esa es la disposición del alcalde Ing. Luis Gamarra Alor.

“Nosotros debemos reforzar la zona costera y darle mayor altura. En el jirón Huánuco, la zona es vulnerable. Sin embargo, se han colocado las rocas y los trabajos terminarán en diez días”, puntualizó Falcón Jara.

NOTA DE PRENSA 501-2023/UII-MPS

COMUNA PROVINCIAL, FISCALÍA Y POLICÍA ENCUENTRAN A MENORES EN FIESTA SEMÁFORO DURANTE OPERATIVO

Dos menores de edad fueron intervenidos en una fiesta semáforo en la urbanización El Acero, durante un operativo en conjunto realizado entre la Defensoría Municipal del Niño y el Adolescente (Demuna) de la Municipalidad Provincial del Santa, la Fiscalía y la Policía.

El trabajo articulado de la Demuna con la Cuarta Fiscalía de Familia y los efectivos policiales posibilitó la intervención de los adolescentes que fueron hallados bebiendo licor, por lo que fueron trasladados a la comisaría para que sean entregados a sus padres.

El subgerente de la Demuna, Abg. Santos Santisteban Villacorta, contó que otros menores huyeron del inmueble donde se desarrollaba la fiesta.

“Este trabajo se viene realizando con la finalidad de erradicar este tipo de fiestas y el consumo de alcohol en los menores. El lineamiento del alcalde Ing. Luis Gamarra Alor es cuidar a nuestra población, por lo que se continuará realizando este tipo de operativos”, aseguró Santisteban Villacorta.

NOTA DE PRENSA 502-2023/UII-MPS

MULTAN A EL HORNITO ANDINO Y A LA PASTELERÍA PAOLO RISCO POR CARECER DE CONTROL SANITARIO E INDUMENTARIA PARA LA ATENCIÓN AL PÚBLICO

La Municipalidad Provincial del Santa sancionó a la panadería El Hornito Andino y a la pastelería Paolo Risco por no contar con el carné de control sanitario y porque el personal carecía de la indumentaria respectiva para la atención al público.

La comuna intervino en El Hornito Andino y multó con S/495, a través del equipo funcional de Fiscalización Ambiental y Salud Pública, porque el propietario no mostró el carnet de control sanitario de tres de sus trabajadores.

A la vez, los inspectores sancionaron con S/495 al local Paolo Risco Alta Pastelería porque los trabajadores carecían de la vestimenta idónea (mandil, toca, etc.) para la atención al público.

Por último, la Anticuchería Arequipeñita fue notificada preventivamente -por ser la primera inspección- para que regularice el control sanitario de sus trabajadores, coloque la tapa a su tacho de basura y brinde la indumentaria a su personal.

MULTI ACTION

NOTA DE PRENSA 503-2023/UII-MPS

MUNICIPALIDAD PROVINCIAL DEL SANTA PROMUEVE EL TURISMO EN EL COMPLEJO ARQUEOLÓGICO DE PAÑAMARCA

La Municipalidad Provincial del Santa, a través de la Gerencia de Educación, Cultura y Turismo, y la Dirección Desconcentrada de Cultura Áncash invitan a la ciudadanía a participar del programa Museos y Sitios Arqueológicos Abiertos que permite el ingreso gratuito de los visitantes a museos y sitios arqueológicos el primer domingo de cada mes.

Desde la zona arqueológica de Pañamarca, ubicada en el distrito de Nepeña, la comuna provincial se sumó a este proyecto que impulsa el Ministerio de Cultura, con el objetivo de concientizar a los niños, adolescentes en etapa escolar y público en general sobre la importancia del patrimonio cultural prehispánico, complementando su educación formal con principios y valores que los conviertan en ciudadanos sensibles a los significados culturales.

El equipo de la Gerencia de Educación, Cultura y Turismo visitó y recorrió los monumentos arqueológicos de Pañamarca, con el fin de conocer el estado situacional y reunir la información necesaria para realizar la puesta en valor y promoción del complejo arqueológico.

Asimismo, la gerente de Educación, Cultura y Turismo, Jessica Haro Salazar, manifestó que la zona arqueológica de Pañamarca es uno de los principales atractivo turísticos - culturales del distrito de Nepeña, y el propósito del trabajo articulado es lograr un mayor impacto a nivel provincial y regional en el desarrollo turístico.

NOTA DE PRENSA 504-2023/UII-MPS

MUNICIPALIDAD PROVINCIAL DEL SANTA BRINDA CHARLAS EDUCATIVAS A DOCENTES DE NIVEL INICIAL Y PRIMARIA

La Municipalidad Provincial del Santa, a través de la Gerencia de Educación, Cultura y Turismo, realizó charlas de capacitación denominadas “Juegos y la Lectura en la Primera Infancia” y “Danza y Música en la Niñez”, para mejorar el entorno educativo del niño en su etapa de aprendizaje.

La importante actividad se desarrolló en el auditorio municipal y contó con la presencia de la gerente de Educación, Cultura y Turismo, Jessica Haro Salazar; la responsable de Educación y Ciudadanía, Silvana Zavaleta Jara, y la ponente en educación inicial, Lita Jiménez. El evento convocó la asistencia de docentes de educación inicial y primaria de las instituciones educativas.

Además, la gerente de Educación cultural y Turismo, Jessica Haro Salazar, manifestó que se viene trabajando desde el inicio de la gestión con las instituciones educativas públicas y privadas de la provincia del Santa.

“La importancia de estas capacitaciones en el nivel inicial y primaria busca fortalecer las capacidades pedagógicas de los educandos,

concientizando a los directores, docentes y auxiliares, lo que resulta fundamental para lograr un adecuado crecimiento y desarrollo en los niños”, sostuvo la funcionaria.

NOTA DE PRENSA 505-2023/UII-MPS

ESCOLARES DE COLEGIOS DE NUEVO CHIMBOTE, CAMBIO PUENTE Y EL PEDREGAL SE BENEFICIAN CON LA DISTRIBUCIÓN DE AGUA

Tres instituciones educativas del distrito de Nuevo Chimbote, una de Cambio Puente y otra de El Pedregal se beneficiaron con la distribución de agua potable que realiza diariamente la Municipalidad Provincial del Santa.

El equipo de Participación Vecinal llevó el líquido elemento en la mañana y en la tarde de hoy, con el apoyo de las cisternas de la comuna provincial.

Los estudiantes y el personal docente de la I.E. 2660 de Villa Universitaria, I.E. 698 de Bello Sur, de la I.E. 526 de Villa Santa Rosa del Sur II Etapa, del distrito neochimbotano, agradecieron al alcalde Ing. Luis Gamarra Alor por su importante apoyo.

Lo mismo sucedió en la I.E. 88046 José Carlos Mariátegui y el colegio inicial y primario del centro poblado de Cambio Puente y centro poblado El Pedregal, respectivamente, cuyos estudiantes saludaron el espíritu humanitario del burgomaestre provincial.

NOTA DE PRENSA 506-2023/UII-MPS

COMUNA PROVINCIAL PREPARA ORDENANZA MUNICIPAL PARA QUE LA POBLACIÓN PERMITA EL ACCESO A SUS CASAS PARA COMBATIR EL DENGUE

La Municipalidad Provincial del Santa prepara la promulgación de una ordenanza municipal para que los ciudadanos permitan el acceso a sus viviendas a fin de ejecutar la fumigación y otros trabajos de prevención contra el dengue.

Ese fue uno de los acuerdos que se tomó en la sesión extraordinaria del Consejo Provincial de Salud, que fue presidido por el gerente de Gestión Ambiental, Mag. Miguel Santa María Flores, en representación del alcalde Ing. Luis Gamarra Alor.

“Nosotros empezaremos a trabajar la ordenanza municipal, tenemos que asesorarnos en la parte legal para precisar si tendrá efecto sancionador o no. La jefa de Salud Pública, Marleny De la Cruz liderará estos trabajos porque es el área competente para la

preparación de la ordenanza. El borrador debe estar en esta semana”, declaró Santa María Flores.

Además, el funcionario afirmó que la municipalidad asignará el presupuesto que necesitan las redes de salud para ejecutar la fumigación y el control larvario en el distrito de Nepeña.

“Nepeña está en alarma. Lo que queríamos es la información de la red de salud y hemos visto que los casos están disminuyendo, pero eso no significa que ya está controlado, hay que seguir trabajando”, indicó el gerente de Gestión Ambiental.

Al finalizar la sesión, el director ejecutivo de la Red de Salud Pacífico Norte, César Saavedra Figueredo, recalcó que todos los distritos deben recibir el apoyo para luchar contra el dengue, pero remarcó que es necesario que la comunidad ponga de su parte.

“No solo depende de que se haga campañas de fumigación, sino también de que la población colabore dejando ingresar para saber si hay presencia de las larvas o si las condiciones de la vivienda donde tiene su agua son las adecuadas. Tenemos mucho qué hacer”, puntualizó.

CHIMBOTE
MUNICIPALIDAD
DEL S
¡Un gobi
para to
Síguenos en:

NOTA DE PRENSA 507 -2023/UII-MPS

COMUNA PROVINCIAL RECIBÍO A LA IMAGEN DE SAN PEDRITO EN EL INICIO DE LAS ACTIVIDADES POR LA FIESTA PATRONAL 2023

El tradicional recorrido de la imagen de San Pedrito comenzó hoy por las calles de nuestra ciudad, como parte de las actividades por la fiesta patronal 2023.

El santo patrón de los pescadores arribó hasta la fachada de la Municipalidad Provincial del Santa en una camioneta junto con los integrantes de la Hermandad San Pedrito, donde fue recibido por los funcionarios y trabajadores.

“Te damos gracias, santo patrón, y bendícenos día a día nuestro andar porque necesitamos mucho de ti. Gracias por tu visita y desde ya estamos comprometidos en todas las actividades en honor a tu fiesta”, expresó la gerente de Desarrollo Social, Abog. Asusena Henríquez Hernández, quien representó al alcalde Ing. Luis Gamarra Alor.

La ceremonia litúrgica estuvo liderada por el obispo de la diócesis de Chimbote, monseñor Ángel Zapata Bances y el párroco Juan Angerry, como parte de las actividades por la festividad de San Pedrito, reconocida como Patrimonio Cultural de la Nación.

Participaron del evento el regidor provincial Segundo Gómez Chuquiruna; la gerente de Educación, Cultura y Turismo, Abg. Jessica Haro Salazar; el titular de la Gerencia de Infraestructura, Ing. Héctor Falcón Jara; el jefe de Imagen Institucional, Mag. Manuel Saldarriaga Díaz; y la subprefecta de la provincia del Santa, Abg. Dayci Bautista Huamán.

Después, la imagen de San Pedrito fue llevada al Hospital III de Essalud, hospital La Caleta y al hospital regional.

PALACIO
MUNICIPAL
Bienvenido
San Pedrito

Bienvenido
San Pedrito

NOTA DE PRENSA 508-2023/UII-MPS

ALCALDE DISPONE DE CISTERNAS PARA AYUDAR APAGAR INCENDIO EN LOS HUMEDALES DE VILLA MARÍA

Un incendio de grandes proporciones en los humedales de Villa María viene siendo controlado gracias al apoyo de la Municipalidad Provincial del Santa que proporcionó tres cisternas para abastecer continuamente con agua a los bomberos.

El gerente de Gestión Ambiental, Mag. Miguel Santa María Flores, contó que el alcalde Ing. Luis Gamarra Alor dispuso con rapidez el envío de las unidades para sofocar el incendio.

Son cuatro o seis hectáreas de los humedales los que se han afectado. La causa del siniestro habría sido la presencia de drogadictos que se internan en la zona para fumar.

“Todas las cisternas están a disposición de los bomberos, hemos coordinado con Sedachimbote para que nos abastezca de agua del pozo tres”, contó Santa María.

El funcionario aseguró que el personal de la comuna seguirá en el lugar hasta apagar completamente el fuego.

Agua, es salud
#ChimboteSeCuida

FOTON
8

NOTA DE PRENSA 509-2023/UII-MPS

PROMUEVEN CAMPAÑA PARA PREVENIR Y ERRADICAR EL TRABAJO INFANTIL CON LA PARTICIPACIÓN DE MÁS 200 DE ESCOLARES

La Municipalidad Provincial del Santa y la Dirección Regional de Trabajo (Diretra) Áncash impulsaron hoy la campaña informativa sobre prevención y erradicación del trabajo infantil, con la participación de más de 200 estudiantes de diversos colegios.

La actividad se realizó en la plaza de Armas de Chimbote en el marco de las celebraciones por Día Mundial contra el Trabajo Infantil, contó el jefe Defensoría Municipal del Niño y el Adolescente (Demuna), Santos Santisteban Villacorta.

La campaña contó con la colaboración del Registro Nacional de Identificación y Estado Civil (Reniec), Ministerio Público, Defensoría del Pueblo, Escuela de Barbería Valentino, entre otras instituciones aliadas.

“Ha sido importante la participación de los menores en esta campaña, que ha servido para informar sobre el peligro que conlleva el trabajo infantil. Todos los escolares estuvieron con sus pancartas con frases alusivas a la actividad”, declaró Santisteban Villacorta.

MUNICIPALIDAD
PROVINCIAL DEL SANTA
DEMUNA
Defensoría Municipal del Niño y Adolescente

"Un niño que
trabaja
pierde + de
lo que gana"
NO al Trabajo
Infantil

NOTA DE PRENSA 510-2023/UII-MPS

POR INCUMPLIR NORMAS SANITARIAS MULTAN A CEVICHERÍA EL DELFÍN, CHIFA LAO CHEN Y COMBINADO CARMENCITA

La Municipalidad Provincial del Santa multó a la cevichería El Delfín, chifa Lao Chen y al puesto de combinado Carmencita por no cumplir con las reglas mínimas sanitarias para la preparación y venta de alimentos al público.

Los inspectores de Fiscalización Ambiental y Salud Pública intervinieron, primero, a la cevichería El Delfín, situada en la zona de Reubicación, y sancionaron porque el propietario no presentó el carné de control sanitario de su personal.

En este caso, la multa ascendió al 20 % de una UIT, equivalente a 990 soles. La sanción quedó registrada en la papeleta N° 13184.

A la vez, el chifa Lao Chen, ubicado en el jirón Leoncio Prado N° 523, fue multado con S/1485 por “tener en mal estado de higiene el interior y exterior” de su establecimiento.

Al puesto de venta combinado Carmencita, que atiende en el jirón Ladislao Espinar N° 663 del casco urbano, la comuna provincial le impuso la multa de S/990 por “vender productos alimenticios o frutas en descomposición y/o en mal estado o con presencia de cuerpos extraños”.

La propietaria de este local, también, recibió una notificación preventiva por tener vencido el certificado de fumigación, carecer de control sanitario y no cumplir las reglas sanitarias. El plazo para que se levanten las observaciones es de cinco días.

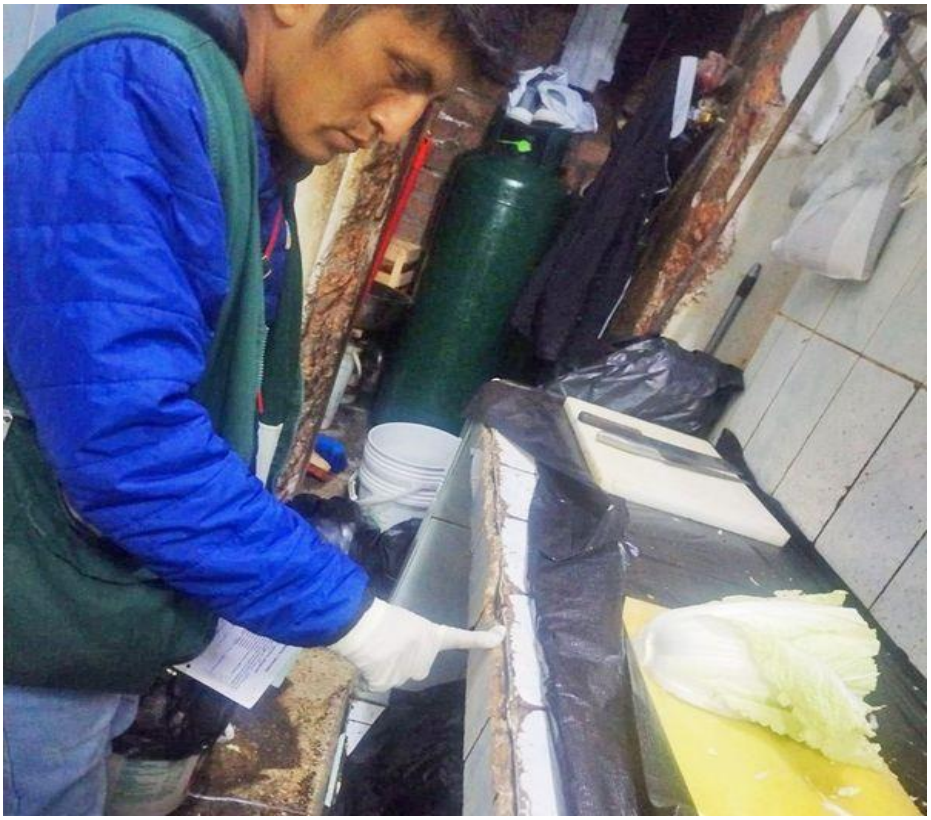

PERU CHEF

NOTA DE PRENSA 511-2023/UII-MPS

MUNICIPALIDAD REALIZARÁ EL SANEAMIENTO DE TERRENOS DE CINCO PUEBLOS DEL SUR PARA QUE LOGREN LA TITULACIÓN GRATUITA

La Municipalidad Provincial del Santa elaborará los proyectos de evaluación arqueológica (PEA) de los pueblos Estrella del Sur, Villa Salvador, Bello Amanecer, 16 de Julio y Los Constructores para impulsar, en coordinación con Cofopri, la titulación gratuita.

Hoy los pobladores de estos cinco asentamientos humanos del distrito de Nuevo Chimbote visitaron al alcalde provincial para agradecerle su apoyo y pedirle que continúe así hasta conseguir la formalización de sus terrenos.

El burgomaestre provincial reiteró su compromiso, además, de apoyarlos con el cambio de zonificación monumental a zona urbana de densidad media, hasta que concreten la titulación de sus predios a través de Cofopri.

SALVADOR

SEÑOR
QUERE
HH. "VILLA DE
COFOPRI
Mz. D2
Mz. C8

NOTA DE PRENSA 512-2023/UII-MPS

MÁS DE 300 ESCOLARES VISITAN EL VIVERO MUNICIPAL EN LA SEMANA DEL MEDIO AMBIENTE

Más de 300 niños y niñas de diferentes instituciones educativas de Chimbote participaron de una bonita experiencia interactiva en el Vivero Municipal de la Municipalidad Provincial del Santa, como parte de las actividades por la Semana del Medio Ambiente.

La visita guiada se organizó para que los escolares pudieran conocer el proceso, cultivo y cuidados de las diversas variedades de plantas y flores que se cultivan en el vivero. Los menores reconocieron la importancia de proteger las áreas verdes.

Los pequeños fueron recibidos por el gerente municipal, Abg. Joe Terrones Rodríguez, y el gerente de Gestión Ambiental, Mag. Miguel Santa María Flores, quienes explicaron la importancia de la preservación de nuestro medio ambiente y de las acciones que debemos realizar para conservarlo con responsabilidad.

“Más 300 niños visitaron hoy el Vivero Municipal y pudieron aprender el proceso de transformación de la materia orgánica en abono y el crecimiento posterior de las plantas. Salieron muy contentos y alegres”, contó Santa María Flores.

Al finalizar el recorrido, los pequeños visitantes y las profesoras recibieron plantones como obsequio para ser cultivados en sus hogares y en sus colegios. Además, se les entregó una bolsa de compost y se sortearon recuerdos hechos con material reciclado.

Participaron del evento los trabajadores del Vivero Municipal y los integrantes del programa Educación, Cultura y Ciudadanía Ambiental (Educca) de la Gerencia de Gestión Ambiental.

NOTA DE PRENSA 513-2023/UII-MPS

ADULTOS MAYORES SE INFORMAN SOBRE CÓMO ACCEDER A LOS DESCUENTOS DE IMPUESTO PREDIAL Y EXONERACIÓN DE ARBITRIOS

Los integrantes del Centro Integral del Adulto Mayor (CIAM) pudieron conocer sobre cómo acceder a la deducción de impuesto predial y a la exoneración de arbitrios en el primer taller informativo promovido por la Municipalidad Provincial del Santa.

La actividad se desarrolló hoy en el auditorio de la municipalidad y contó con la exposición del magíster en Derecho Empresarial y Tributario, Juan de Dios Huanes.

“Los adultos mayores conocieron sobre sus derechos y lo que les ampara para el pago de los tributos e impuesto predial. Además, se les dio pautas para el fortalecimiento humano. Este tipo de charlas se hacen permanentemente”, declaró la gerente de Desarrollo Social, Abog. Asusena Henríquez Hernández

La regidora provincial, Patricia Villarreal Paredes, y la jefa del Centro Integral del Adulto Mayor (CIAM), Lic. Esmeralda Alva Meléndez, también participaron de este primer taller informativo.

NORTH STAR

NOTA DE PRENSA 514-2023/UII-MPS

CAMPAÑA DE SALUD GRATUITA ES UN ÉXITO EN SAN PEDRO Y MÁS PUEBLOS LA PIDEN A LA MUNICIPALIDAD

La campaña de salud gratuita que continuamente realiza la Municipalidad Provincial del Santa ha sido solicitada por diversos pueblos de la provincia, que quieren acceder a los servicios que ofrecen los especialistas del Centro Médico Municipal.

La jefa del Órgano Desconcentrado de Salud Pública, Mag. Marleny De La Cruz García, contó que la población pide el desarrollo de esta actividad en sus pueblos, pues algunos no tienen los recursos suficientes para pagar un servicio particular.

“La campaña será en todos los asentamientos humanos y también están solicitando los colegios. Estamos saliendo a todos los pueblos los fines de semana. La directiva de nuestro alcalde Luis Gamarra Alor es trabajar con todos”, declaró De La Cruz García.

Hoy la campaña de salud se realizó en el pueblo joven San Pedro, donde se ofrecieron los servicios de tamizaje de hemoglobina, medicina general, odontología, veterinario para las mascotas, psicología, entre otros. Además, se entregaron medicamentos gratis.

Los integrantes del programa Barrio Seguro de la comisaría San Pedro y los profesores del colegio José María Arguedas colaboraron con la ejecución de esta campaña.

Marleny De La Cruz García, además, invitó a la población a acudir al Centro Médico Municipal, situado frente al hospital La Caleta, pues la atención es a costo social en los servicios como ginecológica, consulta médica, extracciones dentales, curaciones, rayos x, de pulmón, huesos, entre otros. Pronto electrocardiograma y ecografías.

“Agradecemos al alcalde Luis Gamarra Alor por esta campaña y pedirle que siga así, apoyando a las personas que necesitan la atención médica”, manifestó una vecina de San Pedro.

Trabajo

NOTA DE PRENSA 515-2023/UII-MPS

ESTUDIANTES DE PRIMARIA DESARROLLAN SU CREATIVIDAD E IMAGINACIÓN EN EL TALLER "EL LIBRO CARTONERO"

La Municipalidad Provincial del Santa, a través de la Gerencia de Educación, Cultura y Turismo, realizó el taller "El Libro Cartonero", para fomentar la imaginación y creatividad a los estudiantes del 5.° al 6.° de primaria de la I.E. N° 88023 Miguel Grau.

La actividad se desarrolló en la Biblioteca Municipal y estuvo a cargo del promotor de lectura, Geyner Hidalgo Lamas, quien dijo que el libro cartonero es una alternativa que se está difundiendo como propuesta de la gente que manipula residuos reciclables.

Los alumnos y alumnas imprimieron sus experiencias y conocimientos en la elaboración de sus libros, usando diversos materiales como cartón, cartulina e hilo pabilo.

"Nosotros lo estamos presentando en diferentes formas para fomentar la imaginación, la creatividad y la lectura en los escolares. Es la primera vez que se realiza este taller, que será la previa al concurso del libro cartonero que efectuará la Gerencia de Educación, Cultura y Turismo", declaró el jefe de la Biblioteca Municipal, Manuel Gasco Cruz.

BIBLIOTECA

NOTA DE PRENSA 516-2023/UII-MPS

MPS Y EL MINSA UNEN ESFUERZOS PARA EJECUTAR MEGAFUMIGACIÓN PARA FRENAR EL AVANCE DEL DENGUE

El alcalde de la Municipalidad Provincial del Santa, Ing. Luis Gamarra Alor, en coordinación con el Ministerio de Salud, dispuso la realización de una megafumigación en Chimbote y toda la provincia para evitar la propagación del dengue.

El burgomaestre acordó esta medida con el jefe del Centro de Nacional de Epidemiología, Prevención y Control de Enfermedades del Ministerio de Salud, César Munayco; el director de Epidemiología de la Diresa Áncash, Jaime Salazar Vargas; y el director de la Red de Salud Pacífico Norte, César Saavedra Figueredo.

Gamarra Alor anunció que asignará más presupuesto para la lucha frontal contra el dengue y la compra de maquinaria. El Ministerio de Salud, por su parte, pondrá personal porque se requiere un promedio de 300 a 400 fumigadores para ejecutar esta campaña.

El gerente de Gestión Ambiental, Mag. Miguel Santa María Flores, quien estuvo en la reunión, contó que en diez días aproximadamente debe empezar la fumigación, por lo que invitó a la población a colaborar con este importante plan de salud.

NOTA DE PRENSA 517-2023/UII-MPS

REFUERZAN LA IDENTIDAD CULTURAL DE ESTUDIANTES CON TALLER DE LECTURA ALUSIVO A LA FIESTA DE SAN PEDRITO

La Municipalidad Provincial del Santa, a través de la Gerencia de Educación, Cultura y Turismo, efectuó el taller “Lectura en Voz Alta y Conversación Literaria de Fragmentos de Cuentos sobre San Pedrito”, dirigido a escolares del 5.° al 6.° de primaria y 1.° al 3.° de secundaria de la I.E. Manuel González Prada.

La ponencia se llevó a cabo en la Biblioteca Municipal y estuvo a cargo del promotor de lectura, Geyner Hidalgo Lamas, quien manifestó que el propósito fue compartir información a los alumnos sobre fragmentos de cuentos alusivos a la fiesta de San Pedrito e incentivar la identidad cultural en ellos.

Asimismo, el jefe de la biblioteca, Manuel Gasco Cruz, manifestó que los libros son un recurso imprescindible para el proceso formativo, les permiten imaginar, descubrir, viajar y conocer sobre el mundo que los rodea. Aseguró que la municipalidad continuará incentivando los hábitos de lectura.

NOTA DE PRENSA 518-2023/UII-MPS

MUNICIPALIDAD PARTICIPA EN EL PRIMER ENCUENTRO EMPRESARIAL PARA PROMOVER Y GENERAR EMPLEO EN LA PROVINCIA

Para incentivar y promover el empleo, la Municipalidad Provincial del Santa, como Agencia Local Municipal “Encuentra tu Chamba”, participó en el Primer Encuentro Empresarial convocado por la Dirección Regional de Trabajo (Diretra) Áncash, en el Centro Cultural Centenario.

El primer encuentro empresarial congregó hoy a más de 20 empresas, entre grandes y medianas, que son las que generan la mayoría de puestos de trabajo y empleabilidad para la población.

La comuna provincial estuvo presente porque como miembro certificado de los centros de intermediación laboral tiene la misión de impulsar el empleo inclusivo y mejorar la empleabilidad en Chimbote, la provincia y la región.

“Tenemos la Agencia Local Municipal que se ha instituido hace poco, hemos tenido el reconocimiento del Ministerio de Trabajo, y vamos a proyectarlo a los demás distritos. El objetivo de nuestro alcalde es generar la reactivación económica”, declaró el gerente de Desarrollo Económico, Ing. Jorge Luy Gallardo, quien representó al alcalde Ing. Luis Gamarra Alor en este evento empresarial.

NOTA DE PRENSA 519-2023/UII-MPS

MUNICIPALIDAD REALIZARÁ ESTE 27 DE JUNIO EL SEGUNDO MATRIMONIO CIVIL MASIVO GRATUITO 2023

La Municipalidad Provincial del Santa realizará el Segundo Matrimonio Civil Masivo Gratuito 2023 este 27 de junio para que las parejas puedan legalizar su estado de convivencia.

La jefa del Órgano Desconcentrado de Registro Civil de la Municipalidad Provincial del Santa, Abg. Blanca Burgos Paredes, contó que 60 parejas ya se inscribieron para unir sus vidas en este evento que se llevará a cabo en el frontis del palacio municipal.

La funcionaria remarcó que el plazo máximo para que los contrayentes entreguen sus expedientes es hasta el 22 de junio.

Los requisitos son presentar la solicitud de apertura de expediente de matrimonio (gratuito), copia del DNI legalizadas por el fedatario municipal (gratuito), partida de nacimiento original de ambos contrayentes (actualizados), certificado médico prenupcial expedida por el Centro Médico Municipal (gratuito), una mica tamaño oficio y la publicación de edicto matrimonial

Los informes y atención son en la oficina de registro civil de la comuna provincial de lunes a viernes, en el horario corrido de 7.30 a.m. a 6.00 p.m. Los teléfonos para consultas son 043 323641- 043 321331.

En el Primer Matrimonio Civil Masivo Gratuito 2023 que hizo la comuna el 14 de febrero, 231 parejas se dieron el sí y unieron sus vidas para siempre.

NOTA DE PRENSA 520-2023/UII-MPS

INTEGRANTES DEL CIAM RETORNARÁN A LOS AMBIENTES DE LA TERCERA ETAPA DEL PASEO DE LA CULTURA

Los integrantes del Centro Integral del Adulto Mayor (CIAM) retornarán, después de varios años, a la tercera etapa del Paseo de la Cultura para continuar con sus actividades de integración social, económica y cultural.

Las personas de la tercera edad dejarán los ambientes del complejo Lolo Fernández de la urbanización El Carmen y se trasladarán a la sala Alfredo Alcalde. Sin embargo, recién volverán a este ambiente en julio, luego de las celebraciones por San Pedrito.

La regidora provincial, Patricia Villarreal Paredes, pidió en sesión de Concejo Municipal que los adultos mayores regresen al Paseo de la Cultura. Es por ello, que su solicitud prosperó para la alegría de los más de 60 miembros del CIAM.

“Los abuelitos pidieron regresar a la tercera etapa del ex Boulevar porque es céntrico y seguro. Las gerentes de Educación, Cultura y Turismo y de Desarrollo Social y de Educación, Cultura y Turismo se pusieron de acuerdo. La primera usará la parte externa y el CIAM retornará donde ha estado”, declaró Villarreal Paredes, quien preside la Comisión de Servicios Sociales y Apoyo Alimentario.

Por otro lado, la concejal contó que los adultos mayores que estaban en la Casa Refugio de la Mujer fueron trasladados a la Casa Albergue de Casma, donde tendrán una atención especializada.

NOTA DE PRENSA 521-2023/UII-MPS

ALCALDE LUIS GAMARRA ALOR SOLICITA AL GORE ANCASH PRESUPUESTO PARA EJECUCIÓN DE PROYECTOS VIABILIZADOS POR MÁS DE 73 MILLONES DE SOLES

El alcalde de la Municipalidad Provincial del Santa, Ing. Luis Gamarra Alor, pidió al Gobierno Regional de Áncash el financiamiento para los proyectos del enrocado en la bahía, drenaje pluvial en La Balanza y la creación de un asilo para ancianos en Dos de Junio, con una inversión de más de S/73 millones.

El burgomaestre provincial entregó estos tres proyectos viabilizados, cada uno con su código único de inversión (CUI), en el II Muni Ejecutivo Hatun Ancash 2023, que presidió el gobernador regional, Koki Noriega Brito, en la ciudad de Huaraz.

Primero, la autoridad de la provincia expuso el proyecto del mejoramiento y ampliación de los servicios de protección costera contra inundaciones y erosiones en los pueblos jóvenes de Florida Alta y Florida Alta (S/ 44 545 435.67).

“Nosotros hemos hecho nuestro trabajo, pero necesitamos que esa zona de Miramar hasta La Florida Alta tenga su enrocado para evitar inundaciones por oleaje anómalo. La municipalidad tiene el expediente, sin embargo, no la puede hacer porque cuesta más de 44 millones de soles”, manifestó el alcalde.

Gamarra Alor, también, presentó el proyecto de creación de los servicios de protección integral y desarrollo de capacidades para el adulto mayor en condiciones de pobreza extrema y vulnerabilidad en el pueblo joven Dos de Junio de Chimbote. Es decir, un asilo para ancianos con un costo total de inversión de S/ 14 090 677.38.

Por último, entregó al gobernador el proyecto de creación del sistema de drenaje pluvial en el pueblo joven La Balanza de Chimbote, con un costo de inversión total S/14 580 871.24.

La primera autoridad de la provincia cedió el uso de la palabra a la alcaldesa de Moro, Yuli Ochoa Salinas, y al alcalde de Macate, Fidel Alva López, para que expongan sus requerimientos y pedidos de sus pueblos.

II ENCUENTRO
MUNIEJECUTIVO
HATUN ÁNCASH 2023
II ENCUENTRO
MUNIEJE
HATUN ÁNCAS

NOTA DE PRENSA 522-2023/UII-MPS

MUNICIPALIDAD PROVINCIAL DEL SANTA SE ENCARGARÁ DE LA FORMULACIÓN Y EJECUCIÓN DEL HOSPITAL LA CALETA

La Municipalidad Provincial del Santa y el Gobierno Regional de Áncash firmaron un preconvenio para que la comuna santeña se encargue de la formulación y ejecución del proyecto de construcción e implementación del hospital La Caleta.

El Gore Áncash es la unidad ejecutora encargada de la construcción del nosocomio chimbotano. No obstante, deberá cerrar en el sistema de seguimiento de inversiones el proyecto y el expediente técnico anteriores. Sólo así, la comuna provincial podrá crear un nuevo registro de este proyecto de inversión.

“Yo quiero como municipalidad, a través de un convenio, hacer el perfil del proyecto con el compromiso de que el Gore Áncash me apoye en elaborar el expediente. Una vez listo el expediente, el gobierno regional o el gobierno central pueden financiar esta obra”, manifestó la autoridad provincial.

Por su parte, el gobernador regional aseguró que la Municipalidad Provincial del Santa se convertirá en la unidad ejecutora para la formulación y ejecución del proyecto de construcción e implementación del hospital La Caleta.

“Una vez viable, vamos apoyar el expediente y el financiamiento. Inmediatamente, te lo entregamos para que ya hagas todos los procesos. Hoy está nuestro compromiso para que puedas iniciar todos los trabajos”, afirmó Noriega Brito.

El alcalde Ing. Luis Gamarra Alor firmó el preacuerdo con el gobernador regional, Koki Noriega Brito, durante el II Muni Ejecutivo Hatun Ancash 2023, que se realizó hoy en Huaraz.

NOTA DE PRENSA 523-2023/UII-MPS

MUNICIPALIDAD PROMUEVE CAMPAÑA INFORMATIVA Y PREVENTIVA POR EL DÍA DE LA PRUEBA RÁPIDA DE VIH

Por el Día de la Prueba Rápida de VIH, la Municipalidad Provincial del Santa participó de la campaña que busca promover la prueba como prevención, especialmente en personas que hayan tenido comportamientos vulnerables a adquirir esta enfermedad.

La jefa de la Oficina Desconcentrada de Salud Pública, Marleny De La Cruz García, estuvo en representación del alcalde Ing. Luis Gamarra Alor. La Dirección Regional de Salud (Diresa) Áncash y la Red de Salud Pacífico Norte organizaron este importante evento.

“La directiva del nuestro alcalde es trabajar de forma articulada con todos los entes para informar todas las enfermedades y sensibilizar a la población. Se supo, a través de la red de salud, que la tasa de casos de personas con VIH aumentó, por eso haremos una marcha para que la gente tome sus precauciones”, declaró De La Cruz García.

El equipo de la Oficina Desconcentrada de Salud Pública hizo la prueba del VIH a las personas que acudieron a conocer más sobre esta enfermedad, hoy en la plaza de Armas de Chimbote.

A través de campañas y ferias informativas, se ofrece la prueba de VIH que en solo 20 minutos da un diagnóstico seguro y confidencial.

Los médicos recomendaron a la población hacerse pruebas una vez al año, sin embargo, si se mantienen relaciones sexuales de alto riesgo, lo mejor es realizarlas cada tres meses, con el objetivo de conocer el diagnóstico y tomar acciones para evitar la transmisión.

NOTA DE PRENSA 524-2023/UII-MPS

ALCALDE LUIS GAMARRA ALOR PIDIÓ A CONSEJEROS REGIONALES REALIZAR SESIÓN ORDINARIA DESCENTRALIZADA EN CHIMBOTE

El alcalde de la Municipalidad Provincial del Santa, Ing. Luis Gamarra Alor, pidió a los consejeros regionales realizar una sesión descentralizada en Chimbote, para que la población conozca a sus autoridades y pueda gestionar sus requerimientos.

El burgomaestre provincial hizo esta solicitud en el II Muni Ejecutivo Hatun Ancash 2023, que presidió el gobernador regional, Koki Noriega Brito, en la ciudad de Huaraz.

“Señores consejeros regionales de Áncash quisiera pedirles que se realice una sesión ordinaria descentralizada en la provincia del Santa, en la ciudad de Chimbote, con la presencia del gobernador y vicegobernadora”, requirió.

NOTA DE PRENSA 525-2023/UII-MPS

ALCALDE LUIS GAMARRA ALOR INAUGURÓ OBRA DE MANTENIMIENTO DE PARQUE DEL CENTRO POBLADO TAMBO REAL NUEVO

El alcalde de la Municipalidad Provincial del Santa, Ing. Luis Gamarra Alor, inauguró la obra de mantenimiento del parque del centro poblado Tambo Real Nuevo, con una inversión de S/398 518.66 proveniente del canon minero.

La gestión del burgomaestre provincial culminó exitosamente esta importante obra que pedía la comunidad tamborrealina.

“Gracias a este trabajo, el parque ha vuelto a ser el lugar ideal para que los pobladores de Tambo Real Nuevo disfruten de un sano esparcimiento en compañía de toda la familia. Estoy seguro que ustedes serán los primeros en brindar el cuidado que este parque necesita para beneficio de toda la comunidad”, manifestó el alcalde.

La primera autoridad de la provincia adelantó a la población tamborrealina que pronto pondrá en marcha los proyectos de infraestructura de cobertura, losa deportiva y complejo deportivo.

Por su parte, el presidente del comité de gestión de Tambo Real Nuevo, Daniel Andrade Beteta, agradeció al alcalde por su voluntad política para trabajar por el desarrollo de todos los pueblos.

“Tambo Real es un pueblo que es atendido por su autoridad provincial. Estamos contentos por las obras que se realizan. Por eso, estamos seguros de que contaremos con su apoyo para ejecutar más proyectos para el desarrollo de nuestro centro poblado”, expresó Andrade Beteta.

La obra consistió en el mantenimiento de 1271 m2 de veredas, pintura en columnas de la glorieta, rampas, 43.59 m3 de sardineles, 23 bancas de concreto, bancas de madera, instalación de 53 luminarias, 12 depósitos de basura, 20 postes metálicos ornamentales, 1199 m2 de grass en champa y 58 m2 de grass sintético para juego de niños.

NOTA DE PRENSA 526-2023/UII-MPS

INSPECCIONAN RESTAURANTES PARA QUE BRINDEN UN BUEN SERVICIO A LOS TURISTAS POR FESTIVIDAD DE SAN PEDRITO

La Municipalidad Provincial del Santa inspeccionó los restaurantes del centro de Chimbote para que cumplan con las normas de salubridad y brinden una buena atención a los turistas que llegarán por la festividad de San Pedrito.

El equipo de la Gerencia de Gestión Ambiental y de la Gerencia de Desarrollo Económico, acompañados por la titular de la Gerencia de Educación, Cultura y Turismo, Jessica Haro Salazar, visitaron los restaurantes La Negrita, Doña Emilia y Brandys Perú y constataron que han subsanado las observaciones hechas hace unos días.

Los propietarios de los locales contaban con los permisos y documentación en regla, así como la buena higiene de sus instalaciones. Además, cumplieron con las señalizaciones, extintores y el libro de reclamaciones.

La gerente de Educación, Cultura y Turismo, Jessica Haro Salazar, recalcó la importancia de que nuestra ciudad cuente con locales que cumplan con la calificación de “Restaurante Turístico”, por lo cual

debe contar infraestructura adecuada, equipamiento y buena atención del personal para garantizar un buen trato a los turistas.

“Tenemos que lograr buenas prácticas y políticas alimentarias. Existe en la mentalidad de la mayoría de los empresarios que la fiscalización es negativa. Pero ellos tienen que entender que hay que asimilar nuevos hábitos”, indicó la funcionaria.

NOTA DE PRENSA 527-2023/UII-MPS

MUNICIPALIDAD PROVINCIAL DEL SANTA RINDE HOMENAJE AL CORPUS CHRISTI

El alcalde de la Municipalidad Provincial del Santa, Ing. Luis Gamarra Alor, funcionarios y trabajadores rindieron homenaje al Corpus Christi que hoy salió en procesión por las calles de Chimbote, para renovar nuestra fe en el señor Jesucristo.

El burgomaestre provincial participó a primera hora de la misa programada en la iglesia Virgen de la Puerta. El obispo de la diócesis de Chimbote (Áncash), Ángel Zapata Bances, lideró la ceremonia litúrgica.

Después, la solemne procesión inició su recorrido hasta llegar al frontis de la comuna provincial para ser recibida por la primera autoridad de la provincia, su equipo de funcionarios y trabajadores.

Gamarra Alor dijo que esta celebración revive en cada uno de nosotros el mensaje de nuestro señor Jesucristo, quien quiere que nos alimentemos espiritualmente de su cuerpo y sangre, para lavar nuestros pecados, corregir nuestros errores y fortalecer nuestra fe.

“En representación de quienes trabajamos al servicio de esta municipalidad, invocó la bendición de nuestro salvador para que nos ayude a servir cada vez con mayor devoción y entrega a nuestra querida comunidad”, manifestó el alcalde, quien entregó una ofrenda al Corpus Christi antes de que continúe su recorrido.

recorrió las principales calles de la Provincia de Sullana, pasando por el frontis de la universidad donde se realizó un homenaje con la presencia del personal docente, administrativo y estudiantes de las diferentes carreras profesionales.

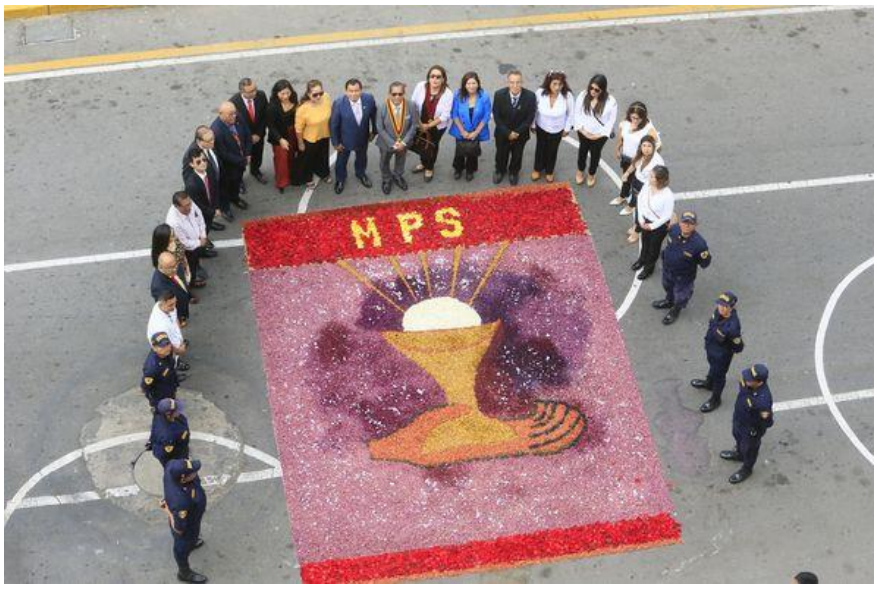
MPS

Metro
Vea

NOTA DE PRENSA 528-2023/UII-MPS

DEMUNA CAPACITA A PADRES DE FAMILIA DE COLEGIOS DE SAN PEDRO Y EL PROGRESO SOBRE PREVENCIÓN DE LA VIOLENCIA

La Municipalidad Provincial del Santa, a través de la Defensoría Municipal del Niño y el Adolescente (Demuna), brindó charlas a más de 300 padres de familia de las instituciones educativas de los pueblos El Progreso y San Pedro sobre prevención de la violencia.

El subgerente de la Demuna, Abg. Santos Santisteban Villacorta, contó que la capacitación abordó los temas de violencia de género, delitos, maltrato infantil y estilos de crianza.

Los padres y madres de la I.E. Nº 89009 “8 de Octubre” del pueblo joven El Progreso y de la I.E.I. Nº 1535 “Tesoro de los Niños” de la zona de La Huaca San Pedro recibieron esta importante charla.

El director del colegio “8 de Octubre”, José Córdova Alegre, agradeció al alcalde Ing. Luis Gamarra Alor por el gran trabajo de prevención social que viene realizando en todas los colegios de Chimbote.

El psicólogo Jesús Tejada Quispe y el profesor Wilmer Llanto Malaspina, servidores de la Demuna, tuvieron la responsabilidad de la ponencia. También, se contó con la participación del Lic. José Reyes, en representación del Centro de Emergencia Mujer (CEM) de la comisaría de Alto Perú.

NOTA DE PRENSA 529-2023/UII-MPS

MPS MULTA A SEIS LOCALES DE VENTA DE COMIDA POR INCUMPLIR NORMATIVA SANITARIA

La Municipalidad Provincial del Santa (MPS), a través de la Gerencia de Gestión Ambiental, sancionó a seis locales de venta de comida por incumplir la normativa sanitaria, durante un operativo realizado el fin de semana.

El equipo de Fiscalización Ambiental y Salud Pública de la Gerencia de Gestión Ambiental intervino estos establecimientos y multó a sus propietarios.

El local de N' Morocha fue multado con S/742.50 por vender productos vencidos. La comuna acudió hasta la avenida José Balta mz. A lt. 1 urbanización 21 de Abril para verificar el local. Los inspectores encontraron un paquete de "hot dog" caducado de la marca Razzeto, por lo que procedieron a aplicar la papeleta.

También, el restaurante Gordita Grill recibió la multa de S/495 por ser notificado por primera vez. El dueño de este local, ubicado en la mz.

M lt. 20 de la urbanización El Trapecio I Etapa, deberá de subsanar observaciones hechas por el personal de la comuna.

El restaurante La Ñusta, situado en la avenida José Gálvez N° 313, de igual manera, fue multado con S/495 por preparar alimentos con materiales en estado antihigiénico.

Los inspectores culminaron el operativo en el mercado Nuevo Progreso y sancionaron a dos puestos de venta de caldo de gallina y menú.

El propietario del puesto N° 25 fue multado con S/495 por no contar con extintor; mientras que el dueño de los puestos N° 26-27 por no subsanar observaciones hechas con antelación.

NOTA DE PRENSA 530-2023/UII-MPS

MUNICIPALIDAD EJECUTARÁ 60 PROYECTOS DEL PRESUPUESTO PARTICIPATIVO 2024 CON UNA INVERSIÓN DE 30 MILLONES DE SOLES

Sesenta proyectos aprobados en el Presupuesto Participativo 2024 serán ejecutados por la Municipalidad Provincial del Santa (MPS) con una inversión total de 30 millones de soles.

La gerente de Planeamiento y Presupuesto, Econ. Katherine Landívar Yacila, contó que el equipo técnico evaluó inicialmente más de 80 fichas presentadas por los agentes participantes, durante los talleres realizados el 26 y 30 de mayo.

“Hemos hecho la priorización teniendo en cuenta pautas como si están dentro del sector agricultura, saneamiento, transporte, educación y salud, orden público, turismo, y otros. La inversión será de 30 millones de soles. Además, se eligieron a los integrantes del comité de vigilancia”, declaró Landívar Yacila.

De acuerdo a esos criterios, los funcionarios y los agentes participantes votaron por la priorización de 60 proyectos para el próximo año. Los planes deberán ser incluidos en el Presupuesto Institucional de Apertura (PIA) 2024 de la comuna provincial.

Las obras priorizadas cumplieron requisitos como ser parte del plan de desarrollo concertado, integrar la cartera de inversiones de la MPS, estar dentro de los criterios de priorización, contar con el saneamiento físico legal del terreno y tener financiamiento.

La construcción de pistas y veredas en el asentamiento humano Miramar Alto, construcción y equipamiento del puesto de salud Chachapoyas, ampliación del canal de regadío del anexo Lupahuari, construcción de local comunal multiusos en el asentamiento humano Villa España, entre otros, son algunos de los proyectos priorizados para el próximo.

CAT

ANGEL

NOTA DE PRENSA 531-2023/UII-MPS

PUEBLOS SE BENEFICIAN CON EL REPARTO DIARIO DE AGUA POTABLE DE LA MUNICIPALIDAD

La Municipalidad Provincial del Santa (MPS) continúa con su propósito de abastecer de agua potable de manera gratuita a los diversos asentamientos humanos, pueblos jóvenes, colegios e instituciones que lo necesiten.

La jefa de Participación Vecinal, Dra. María Luisa Torrealva Sepúlveda, contó que la semana pasada entregaron el líquido elemento a las familias de los pueblos de Lomas de San Pedro, Los Jardines, Isla Blanca, Vista al Mar, Gamarra Alor y Consuelo.

“Ahora estamos dándoles a todas las personas que lo necesitan de 5 de enero, Vista a la Bahía, Vista a Chimbote, Sin Fronteras, Luz y Verdad, Nuevo Paraíso, Bellavista, Mi Paraíso, El Balcón, Jesús de Nazareth y Ampliación El Mirador”, dijo la funcionaria.

El alcalde Ing. Luis Gamarra Alor ha dicho que todos tenemos derecho al agua. Por eso, el objetivo de su equipo de funcionarios es llegar con las cisternas de la municipalidad hasta el pueblo más alejado de la provincia.

“El martes y el miércoles terminaremos con San Pedro, Lomas del Cono Norte, Monseñor Raúl Rospigliosi, Ampliación Lomas de Cono Norte, Los Jardines y Las Praderas”, aseguró Torrealva Sepúlveda.

El cronograma de reparto de agua contempla Chimbote, Nuevo Chimbote, Santa, El Castillo, El Pedregal, Alto Perú, Vinzos, Rinconada, Cascajal y sus anexos, instituciones educativas y más lugares de la provincia.

FOTON
8

NOTA DE PRENSA 532-2023/UII-MPS

EL COMITÉ MULTISECTORIAL POR LOS DERECHOS DEL NIÑO, NIÑA Y ADOLESCENTE (COMUDENNA) QUEDA INSTALADO

El Comité Multisectorial por los Derechos del Niño, Niña y Adolescente (Comudenna) de la provincia del Santa quedó oficialmente instalado con todas las instituciones integrantes para articular acciones en beneficio de los menores.

La jefa de la Unidad de Participación Vecinal de la Municipalidad Provincial del Santa, Dra. María Luisa Torrealva Sepúlveda, juró como presidenta de la Comudenna, tras ser delegada por el alcalde Ing. Luis Gamarra Alor. El gerente municipal, Abg. Joe Terrones Rodríguez, tomó juramento a la funcionaria edil.

A la vez, Torrealva Sepúlveda juramentó al subgerente de la Demuna, Abg. Santos Santisteban Villacorta, como secretario técnico del comité multisectorial.

La primera sesión permitió abordar los temas de bullying, embarazo precoz, deserción escolar, anemia, desnutrición, violencia familiar y violencia escolar. Las instituciones se juntaron en grupos de cinco para elaborar el plan de acción del Comudenna.

“Se hizo la presentación y se expusieron las actividades que la Demuna ya había fomentado en los primeros meses del año. La próxima reunión será el 5 de julio”, refirió Santisteban Villacorta.

MUNICIPALIDAD PROVINCIAL
DEL SANTA
DEMUNA

DEMUNA

NOTA DE PRENSA 533-2023/UII-MPS

MPS INICIA INSTALACIÓN DE STANDS EN EL PASEO DE LA CULTURA PARA LA FERIA SAN PEDRITO 2023

La Municipalidad Provincial del Santa (MPS) comenzó con la instalación de los stands para la feria artesanal por la fiesta de San Pedrito, a lo largo del Paseo de la Cultura (ex Boulevard).

La subgerente de Comercialización y Licencias, Lic. Elizabeth Coronel Castañeda, contó que su área aún recibe y evalúa expedientes presentados por los comerciantes.

“Tenemos 450 stand confirmados, cuyos comerciantes ya han pagado en la municipalidad. La proyección fue más puestos de venta, pero algunos aún están en proceso de cancelar lo que les falta. Esperamos llegar a 500 o 600 stands”, declaró Coronel Castañeda.

La funcionaria precisó que los puestos estarán desde el jirón Guillermo Moore hasta la avenida Industrial, donde se instalará un escenario para la serenata previa al día central por San Pedrito.

Coronel Castañeda afirmó que está garantizada la seguridad de los comerciantes y del público que acudirá a la feria. Además, se colocará la señalización peatonal y vehicular a lo largo del Paseo de la Cultura.

“Se ha coordinado con la Policía, Defensa Civil, Transportes, Iglesia y Seguridad Ciudadana para garantizar el normal y seguro desarrollo de esta feria”, remarcó la funcionaria.

La Feria San Pedrito 2023 iniciará el 19 de junio y culminará el 30 de junio.

NOTA DE PRENSA 534-2023/UII-MPS

INAUGURAN TORNEO RELÁMPAGO EN EL PENAL DE CAMBIO PUENTE CON LA PRESENCIA DE REGIDORES DE LA MPS

Los internos del penal Cambio Puente inauguraron el campeonato relámpago de fulbito, con la presencia de los regidores de la Municipalidad Provincial del Santa y el director del reclusorio.

El torneo de confraternidad reunió a los equipos de todos los pabellones de este centro penitenciario. La comuna provincial fue parte de esta actividad para fomentar la práctica deportiva y el sano compartir entre los reclusos.

En su momento, la Municipalidad Provincial del Santa y el Instituto Nacional Penitenciario del Perú (INPE) Chimbote suscribieron un convenio de cooperación interinstitucional, para coordinar y realizar actividades en beneficio de los internos.

“Hay dos proyectos más en carpeta entre la municipalidad y el INPE. Estoy segura que mis colegas y nuestro alcalde lo apoyaremos. Felicitarlos y agradecerles la invitación. ¡Que viva el deporte!”, manifestó la regidora Patricia Villarreal, quien representó al alcalde Ing. Luis Gamarra Alor.

Por su parte, el director del penal de Cambio Puente, Luis Falla Baca, agradeció a las autoridades por su colaboración e instó a los internos a continuar el camino de la disciplina.

“El campeonato relámpago permitirá una vez más complementar su resocialización, reinserción y reeducación. Demostrarán a los visitantes de otras instituciones la disciplina y respeto que hay entre ustedes”, expresó Falla Baca.

Los regidores Ebert Paredes Pérez, Segundo Gómez Chuquiruna, Ana Salazar Carrillo, Pedro Bernabé Domínguez y Juan Villarreal Olaya también se hicieron presentes en este evento deportivo.

NOTA DE PRENSA 535-2023/UII-MPS

ALCALDE SUPERVISÓ INSTALACIONES DEL PROGRAMA DE COMPLEMENTACIÓN ALIMENTARIA (PCA)

El alcalde de la Municipalidad Provincial del Santa, Ing. Luis Gamarra Alor, supervisó los ambientes del Programa de Complementación Alimentaria (PCA) para verificar las condiciones en las que laboran los trabajadores y asimismo realizar el mejoramiento de las instalaciones.

El burgomaestre provincial fue recibido por el jefe del PCA, Ing. Carlos León Lázaro, quien explicó que los alimentos que se distribuyen a los beneficiarios están en buenas condiciones.

Además, la primera autoridad de la provincia corroboró que en el PCA, situado en el distrito de Nuevo Chimbote, se realizó la fumigación para prevenir la propagación del dengue.

ACEITE VEGETAL
Real

ACEITE VEGETAL
Soya
Real

NOTA DE PRENSA 536-2023/UII-MPS

MÁS DE 100 AGENTES ECONÓMICOS ORGANIZADOS SON CAPACITADOS PARA ACCEDER AL FONDO CONCURSABLE PROCOMPITE 2023

La Municipalidad Provincial del Santa, a través de la Gerencia de Desarrollo Económico, capacitó a más de 100 Agentes Económicos Organizados (AEO) para que puedan acceder al financiamiento del Fondo Concursable Procompite 2023.

El gerente de Desarrollo Económico, Ing. Jorge Luy Gallardo, contó que el Concejo Municipal aprobó el presupuesto de 5 millones de soles para el Procompite 2023, razón por la cual hoy se empezó a preparar a los pequeños productores sobre las fases del fondo concursable.

La capacitación abordó los temas sobre la difusión de la estrategia Procompite en el marco de la Ley 29337 (AEO), la constitución de sociedades por acciones cerradas simplificadas y planes de negocio. El taller se realizó en el auditorio de la comuna con la participación de diversas cadenas productivas, en coordinación con el Ministerio de la Producción y la Sunarp.

“La capacitación hará que los agentes se organicen. Es fundamental que los productores o empresarios de la pequeña y microempresa se puedan unir para acceder a los beneficios de esta estrategia productiva. La primera etapa es la autorización y luego pasaremos a la implementación”, declaró Jorge Luy.

El gerente edil adelantó que las capacitaciones continuarán, con la colaboración de instituciones aliadas, sobre todo para la elaboración de los planes de negocio y la constitución de las asociaciones. “Una vez culminado este paso, constituiremos las bases para la selección de los AEO. El financiamiento se le dará a los agentes productores que cumplan los requisitos”, puntualizó.

NOTA DE PRENSA 537-2023/UII-MPS

INSPECCIONAN Y SANCIONAN A CEVICHERÍAS Y COCINERÍAS QUE ATIENDEN EN EL MERCADO DOS DE MAYO

La Municipalidad Provincial del Santa inspeccionó siete puestos de venta de comida y ceviche situados en el mercado Dos de Mayo y multó a dos de ellos por preparar alimentos con materiales de cocina en estado antihigiénico.

De los sietes establecimientos supervisados, el equipo funcional de Fiscalización Ambiental y Salud Pública multó con S/450 al restaurante Cashpa y con igual sanción al comedor La China. Los propietarios de estos locales se comprometieron a subsanar las observaciones hechas por la municipalidad.

En el caso de los demás negocios, la comuna los notificó preventivamente para que cumplan la normativa de salubridad, pues no tenían el control sanitario, certificado de capacitación sanitaria, certificado de fumigación y la recarga del extintor.
Teniendo en cuenta la decisión de los inspectores, los dueños del puesto de venta de caldos Canilandia, la picantería Canuto, cevichería Koki, cevichería Chero y la cevichería Juanita tienen cinco días para que se ajusten a la norma y brinden un mejor servicio a sus clientes.

“Además, se le notificó por almacenar agua en recipientes destapados. La idea es evitar la proliferación del mosquito transmisor del dengue. El operativo tiene, también, esa finalidad”, contó el gerente de Gestión Ambiental, Mag. Miguel Santa María Flores.

NOTA DE PRENSA 538-2023/UII-MPS

ALCALDE PROVINCIAL PONE EN MARCHA LA CONSTRUCCIÓN DEL PARQUE TEMÁTICO REPÚBLICA DE FRANCIA EN MIRAMAR BAJO

La Municipalidad Provincial del Santa inició la construcción del parque temático República de Francia en el pueblo joven Miramar Bajo para el beneficio de la población que anhelaba por años esta importante obra.

El alcalde Ing. Luis Gamarra Alor explicó que en el terreno donde ahora se cimentará la obra funcionaba la institución educativa República de Francia. Sin embargo, desde su reubicación, este espacio estaba en abandono, lleno de basura y desmonte.

“La finalidad es dotar a los moradores del pueblo joven Miramar Bajo de una moderna infraestructura recreativa. Estamos cumpliendo con la promesa de hacer de Chimbote una ciudad ordenada, segura y atractiva al turismo. La ciudad con la que tanto hemos soñado y ahora se convierte en una grata realidad”, expresó la autoridad.

Gamarra Alor recordó que cuando era gobernador regional logró la construcción del campo deportivo de Miramar y del enrocado en la zona, pese a que mucha gente no creía que era posible.

“Yo venía de niño a ‘cordelear’ por esa zona de Miramar, cuando no había el enrocado ni el campo deportivo. Hoy ambas obras son realidad y lo que viene es un hermoso parque temático para todos ustedes”, subrayó el ingeniero.

Clementina Castillo, moradora de Miramar Bajo, resaltó la voluntad política del alcalde Gamarra Alor por cristalizar las importantes obras para su pueblo.

“Si hoy Miramar cuenta con enrocado, con el campo deportivo, con el colegio San Pedro es gracias al alcalde Luis Gamarra Alor. Él hizo realidad estas tres obras grandes y estamos seguros que seguirá atendiendo nuestros pedidos”, expresó la vecina.

La gestión del burgomaestre provincial ha destinado una inversión de S/2 792 768.68 para esta obra que tiene como plazo 120 días para su culminación.

Los trabajos consistirán en la construcción de 1258 m^2 de piso adoquín color rojo, 1080 m^2 de piso adoquín plomo, 195 m^2 de piso adoquín amarillo, 739 m^2 de zona de estacionamiento, 670 m^2 de áreas verdes, 12 basureros de fibra de vidrio, 17 reflectores y 28 luminarias.

Además, terraza, bancas de concreto, jardineras circulares. La parte temática será una alegoría en forma de barco, que identifica a nuestro puerto y que se colocará sobre la terraza.

Los regidores Segundo Gómez Chuquiruna, Juan Villarreal Olaya, Pedro Bernabé Domínguez, Ebert Paredes Pérez, Ana Salazar Carrillo, Eduardo Cano Lozada y Key Apolonio Méndez participaron del inicio de obra.

NOTA DE PRENSA 539-2023/UII-MPS

MUNICIPALIDAD PROVINCIAL DEL SANTA INICIÓ LA OBRA DE MEJORAMIENTO DE LA LOSA DEPORTIVA DE LA CALETA

La Municipalidad Provincial del Santa comenzó la obra de mejoramiento de la losa deportiva del asentamiento humano de interés social (AHIS) La Caleta, después de más de 30 años de estar olvidada por anteriores gestiones y expuesta al paso del tiempo.

El alcalde Ing. Luis Gamarra Alor atendió el clamor de los pobladores de La Caleta y puso en marcha la conservación de esta infraestructura deportiva.

“Desde hace varios años, quienes transitamos por este lugar hemos podido ver, con mucha tristeza, el estado de abandono en el que ha permanecido esta losa deportiva”, manifestó la autoridad provincial.

Gamarra Alor afirmó que su gestión no podía ser indiferente, por lo que tomó la decisión de recuperar este espacio para la práctica del deporte.

“Ya era tiempo que se hiciera algo. Para mí, es motivo de inmensa alegría asistir al inicio de los trabajos de mantenimiento. Ese es un compromiso que estoy cumpliendo en La Caleta, cuna de deportistas chimbotanos”, remarcó.

Por su parte, Nancy Acevedo Mantilla, secretaria general de La Caleta, agradeció el apoyo del alcalde para hacer realidad la obra.

“En esta gestión se está realizando lo que tanto habíamos anhelado. Gracias, señor alcalde por esta obra. Gracias también a sus regidores y a su equipo de funcionarios”, expresó la dirigente.

La obra demandará la inversión de S/437 518.88 y será ejecutada en un plazo de 60 días calendarios. El consorcio La Caleta está a cargo de la ejecución del mantenimiento.

Los trabajos comprenden la construcción de 335 m^2 de piso de cemento pulido, 73 metros lineales de cerco perimétrico, con malla olímpica de alambre galvanizado, 10 m^2 de adecuación y acondicionamiento de ambiente para sala de reuniones, 9 m^2 de pórtico de ingreso con dos puertas de fierro galvanizado, columnas de concreto armado y vigas.

Los regidores Segundo Gómez Chuquiruna, Juan Villarreal Olaya, Pedro Bernabé Domínguez, Ebert Paredes Pérez, Ana Salazar Carrillo y Eduardo Cano Lozada participaron del inicio de obra.

NOTA DE PRENSA 540-2023/UII-MPS

PRESENTAN PROGRAMA OFICIAL DE LA SEMANA CÍVICA Y FESTIVIDAD DE SAN PEDRITO 2023

El alcalde de la Municipalidad Provincial del Santa, Ing. Luis Gamarra Alor, y el obispo de la Diócesis de Chimbote, monseñor Ángel Ernesto Zapata Bances, presentaron el programa oficial de las actividades por la Semana Cívica de Chimbote y la Fiesta Patronal San Pedrito 2023.

Los detalles de la tradicional celebración, que inicia el 19 de junio y culmina el 2 de julio, se informaron en la conferencia de prensa realizada en las instalaciones de la Diócesis de Chimbote. Serán 170 actividades las que se han programado para la fiesta en homenaje a nuestro santo patrón este 2023.

“La Festividad de San Pedrito es considerada Patrimonio Cultural de la Nación. Por eso, diversas instituciones están comprometidas a realizar todas las actividades cívicas y religiosas en el marco de esta celebración. Pido a la comunidad chimbotana participar de esta celebración como lo hicieron nuestros ancestros. Unámonos en un solo se sentimiento para que los visitantes se lleven una buena imagen de la ciudad que los acoge “, manifestó el alcalde en la conferencia de prensa.

La autoridad municipal remarcó que se cuenta con un plan de seguridad, que contempla la acción coordinada entre la Gerencia de Seguridad Ciudadana y la Policía Nacional del Perú (PNP). Esta última institución, destinará más de 150 efectivos policiales para brindar tranquilidad a la población, tanto en la feria de la comuna y en las actividades a desarrollarse en el Vivero Forestal.

Además, la Gerencia de Transportes elaboró un plan de trabajo con la PNP para evitar la congestión vehicular en el caso urbano. El normal tránsito está garantizado en esta semana de fiesta por San Pedrito 2023.

Gamarra Alor informó que la verbena se celebrará el 28 de junio en la intersección de la prolongación de la avenida Pardo con la avenida Industrial, con la participación de artistas y agrupaciones, como Lucía de la Cruz, Hermanos Yaipén, String karma y Los Capos del Ballenato, entre otros.

La sagrada imagen de San Pedrito saldrá en procesión el 29 de junio por el mar chimbotano en la embarcación Bamar VIII de la pesquera Hayduck.

En esta oportunidad, se adoptarán las medidas para contar con un aforo adecuado en el traslado de las personas.

La conferencia contó con la presencia del administrador encargado de la Diócesis de Chimbote, Ángel Zapata Bances; el párroco de la Iglesia San Pedro, Juan Anguerri; el jefe de la comisaría 21 de Abril, comandante Juan García Peña; subgerente de Comercialización y Licencias, Lic. Elizabeth Coronel Castañeda; gerente de Seguridad Ciudadana, capitán (r) Carlos Robles Benites; gerente de

Transportes, Ing. Sixto Valerio Bada; y el administrador de la Diócesis de Chimbote, Pascual Izaguirre Sabino.

NOTA DE PRENSA 541-2023/UII-MPS

LAS PERSONAS CON DISCAPACIDAD ENCUENTRAN EL APOYO DEL ALCALDE PROVINCIAL PARA LA EJECUCIÓN DE SUS PROYECTOS

El alcalde de la Municipalidad Provincial del Santa, Ing. Luis Gamarra Alor, se comprometió a impulsar los proyectos que necesitan los integrantes de la Organización de Invidentes de la Región Áncash (Odira).

El burgomaestre provincial recibió la visita del presidente de la Odira, Sergio Morales Mendoza, quien le pidió mejorar el transporte público para que sea accesible a las personas con discapacidad.

“El tema principal fue sobre el transporte, pues no existe en la provincia un transporte accesible para las personas con discapacidad. Le hemos pedido al alcalde que modernice el servicio público de pasajeros, con los paraderos y señalética correspondiente”, dijo Morales Mendoza.

Además, el dirigente solicitó al alcalde que las personas con habilidades diferentes tengan su respectiva cuota laboral en las obras que ejecuta la comuna provincial. Existe en el Perú la ley que obliga a las empresas públicas y privadas contratar a personas con discapacidad, pero no se cumple.

“Nosotros hemos pedido que, así como hay cuota sindical y la cuota de los pobladores, también haya cuota laboral en las obras para personas con discapacidad. Según el tamaño de la obra, una o dos personas podrían trabajar”, argumentó el presidente de la Odira.

Morales Mendoza y los demás directivos de la Odira tienen la esperanza de que sus proyectos se realicen durante la gestión del alcalde Luis Gamarra Alor. “El alcalde nos abrió las puertas y delegó nuestros proyectos a sus funcionarios” finalizó.

NOTA DE PRENSA 542-2023/UII-MPS

MPS EMPADRONA Y VERIFICA VIVIENDAS EN EL A.H. NUEVA SANTA ROSA DEL DISTRITO DE SANTA PARA LA TITULACIÓN GRATUITA

La Municipalidad Provincial del Santa, a través de la Gerencia de Desarrollo Urbano, realizó la verificación de medidas y empadronamiento en el asentamiento humano Nueva Santa Rosa del distrito de Santa, para que la población logre la titulación gratuita de sus predios.

El equipo técnico de las subgerencias de Planeamiento e Inmobiliaria de la Gerencia de Desarrollo Urbano estuvo en el pueblo santeño y registró un total de 83 viviendas. Además, revisó las medidas de cada lote. La finalidad es acelerar los trámites de titulación.

La comuna provincial ya había hecho este mismo trabajo hace poco, pero en el pueblo El Rami. Ahora, le tocó el turno a los moradores de Nueva Santa Rosa. Los sectores Punguri, San Miguel, San Martín siguen en el cronograma de trabajo de la Gerencia de Desarrollo Urbano.

El alcalde Ing. Luis Gamarra Alor se comprometió a entregar de manera gratuita los títulos de propiedad a las familias de estos cinco pueblos del distrito de Santa. Es una promesa de campaña y lo está cumpliendo paso a paso.

NOTA DE PRENSA 543-2023/UII-MPS

MUNICIPALIDAD INCAUTA MÁS DE 300 KILOS DE RESIDUOS HIDROBIOLÓGICOS EN EL PUEBLO JOVEN VILLA MARÍA

El equipo funcional de Fiscalización Ambiental y Salud Pública de la Municipalidad Provincial del Santa incautó seis sacos con residuos hidrobiológicos durante un operativo en la avenida Portuaria y el río Lacramarca, cerca del pueblo joven Villa María.

La comuna provincial intervino en esta zona y encontró baldes vacíos con manchas de borra y aceite de pescado. Además, cilindros que fueron usados para la recuperación del aceite de pescado y los sacos con residuos hidrobiológicos secados en pampa. Como se sabe, el procesamiento y la comercialización de estos productos en esas condiciones son ilegales y atentan contra la salud y el medio ambiente.

La Gerencia de Gestión Ambiental informó que los más de 320 kilos de residuos hidrobiológicos incautados fueron llevados al Vivero Municipal para el proceso de elaboración de abono orgánico.

NOTA DE PRENSA 544-2023/UII-MPS

CAMPAÑA DE SALUD GRATUITA Y DE DESPISTAJE DE CÁNCER DE PRÓSTATA ATENDIÓ A MÁS DE 100 VARONES

Más de 100 varones se atendieron en la campaña de salud gratuita y de despistaje de cáncer de próstata, promovida por la Municipalidad Provincial del Santa, a través de la Oficina Desconcentrada de Salud Pública.

La actividad se desarrolló en el Centro Médico Municipal, en la víspera de las celebraciones por el Día del Padre.

La jefa de la Oficina Desconcentrada de Salud Pública, Mag. Marleny De La Cruz García, contó que la asistencia del público varón ha sido buena, por lo que continuará con más campañas de prevención.

“Más o menos hemos atendido 100 personas. Se ha tenido al urólogo que ha venido gratis para atender a los pacientes. Hubo el tamizaje del PSA (próstata), despistaje de otras enfermedades urológicas, medicina, psicología, corte de cabello y odontología”, dijo De La Cruz García.

La funcionaria reveló que los resultados de los exámenes de despistaje permitieron detectar cuatro casos de personas con esta temible enfermedad. Los pacientes serán derivados a la Red de Salud Pacífico Norte para una nueva evaluación.

Marleny De La Cruz García indicó que la política del alcalde Ing. Luis Gamarra Alor es que la población esté sana. Por eso, la Oficina Desconcentrada de Salud Pública continuará con la promoción de campañas de salud y prevención en todos los pueblos de Chimbote y la provincia.

GRAFÍA

NOTA DE PRENSA 545-2023/UII-MPS

DEMUNA PROMUEVE CHARLA SOBRE BULLYING, MALTRATO INFANTIL Y VIOLENCIA EN COLEGIO DEL CENTRO POBLADO DE CASCAJAL

Los estudiantes y padres de familia de la I.E. n.º 88053 del caserío de Buena Vista de Cascajal recibieron una capacitación sobre bullying, maltrato infantil y violencia familiar, por parte de la Defensoría Municipal del Niño y el Adolescente (Demuna) de la Municipalidad Provincial del Santa.

El subgerente de la Demuna, Abg. Santos Santisteban Villacorta, informó el equipo de su área acudió inmediatamente al centro poblado para ofrecer esta charla, por disposición del alcalde Ing. Luis Gamarra Alor.

“El objetivo es llegar hasta el último lugar de la provincia con este tipo de charlas, que ayudan a los estudiantes y padres de familia a prevenir la violencia en los integrantes de la familia”, declaró Santisteban Villacorta.

El director de la I.E. n.º 88053, Lic. Wilmer Aponte López, agradeció al burgomaestre provincial por su voluntad por ayudar a los que más necesitan. Además, pidió que la municipalidad los apoye con más capacitaciones.

MUNICIPALIDAD
PROVINCIAL DEL SANTA
EMUNA
DEMUNA
CHARLAS Y TALLERES
colegio

MUNICIPALIDAD
DEMUNA
colegio

NOTA DE PRENSA 546-2023/UII-MPS

CONCEJO MUNICIPAL APRUEBA EXONERACIÓN DE IMPUESTOS PARA LA REALIZACIÓN DE LA FERIA DE INTEGRACIÓN REGIONAL SAN PEDRITO

El pleno del Concejo Municipal aprobó por mayoría la exoneración del pago de impuestos para la realización de la Feria de Integración Regional San Pedrito 2023, a cargo de la Diócesis de Chimbote, a desarrollarse del 23 de junio al 3 de julio, en las instalaciones del Vivero Forestal.

El administrador de la Diócesis de Chimbote, Pascual Izaguirre Sabino, expuso el pedido y recalcó que los ingresos que se obtengan con el desarrollo de la feria serán destinados al mantenimiento y mejoramiento del Vivero Forestal.

No obstante, se hizo la precisión de que la exoneración de los tributos no exime de responsabilidad a los organizadores de los eventos con respecto a la fiscalización posterior que pueda hacer la entidad municipal para el cumplimiento sobre todo de las medidas de seguridad, como aforos y otros.

La exoneración tiene como fundamento que la Festividad de San Pedrito ha sido declarada como Patrimonio Cultural de la Nación por la Ley N° 30955. Además, teniendo en cuenta los criterios de proporcionalidad, razonabilidad y la costumbre, pues la celebración a nuestro santo patrón resalta la identidad de los chimbotanos.

NOTA DE PRENSA 547-2023/UII-MPS

CAPACITAN A EMPRENDEDORES LOCALES SOBRE REGÍMENES TRIBUTARIOS PARA INCENTIVAR LA FORMALIZACIÓN

La Municipalidad Provincial del Santa, en coordinación con Superintendencia Nacional de Aduanas y de Administración Tributaria (Sunat), realizó la jornada de capacitación “Regímenes tributarios para pequeñas empresas”, para incentivar la formalización de los nuevos emprendedores.

El taller se llevó a cabo en el auditorio municipal y contó con la colaboración de la gerente de Educación, Cultura y Turismo, Jessica Haro Salazar, y la responsable de Turismo, Julia Guanilo Ortiz. La ponencia estuvo a cargo de Josué Bautista Rivas, y reunió a artesanos, emprendedores y estudiantes de los institutos Sabio Antúnez de Mayolo, Bitec, América, Fortaleza.

La gerente de Educación, Cultura y Turismo, Jessica Haro Salazar, resaltó la importancia de la formalización, los beneficios y tipos de regímenes tributarios. Indicó que se absolvieron las consultas sobre la forma de obtención de RUC y formalización de los emprendimientos locales.

“Nuestra actual gestión, liderada por el alcalde provincial, Ing. Luis Gamarra Alor, impulsa estas actividades con la finalidad de generar un impacto positivo de desarrollo en lo económico y turístico”, indicó Haro Salazar.

NOTA DE PRENSA 548-2023/UII-MPS

APRUEBAN ORDENANZA MUNICIPAL QUE PROMUEVE, IMPULSA Y DECLARA A CHIMBOTE CAPITAL DEL CEVICHE Y LA GASTRONOMÍA MARINA

El pleno del Concejo Municipal aprobó por unanimidad la ordenanza que promueve, impulsa y declara a Chimbote “Capital del ceviche y la gastronomía marina” en la provincia del Santa.

La regidora y presidenta de la Comisión de Cultura, Espectáculos y Deportes, Lic. Emily Vásquez Bances, presentó su proyecto ante los demás concejales, en coordinación con la Asociación de Cevicheros de Chimbote, durante la sesión ordinaria de hoy.

Emily Vásquez remarcó que el objetivo de la ordenanza es promover el turismo y el consumo de pescado a través de variados y ricos platos que ofrece nuestra población porteña. Además, incentiva la identidad de todos los chimbotanos y el reconocimiento de nuestra ciudad en el Perú y el mundo.

“Felicito a la regidora Emily Vásquez por este proyecto, pues creo que contribuirá mucho en cuanto al tema del turismo. La gastronomía es una gran potencia, que puede generar muchos puestos de trabajo. Felicitar, también, a la asociación de cevicheros, quienes se han sumado a este gran proyecto”, manifestó el alcalde Ing. Luis Gamarra Alor.

NOTA DE PRENSA 549-2023/UII-MPS

MPS EMPIEZA TRABAJOS DE PODA DE LAS 54 PALMERAS DE LA PLAZA DE ARMAS, PLAZA 28 DE JULIO Y DE LA AVENIDA GÁLVEZ

La Municipalidad Provincial del Santa (MPS) inició los trabajos de poda de las 54 palmeras ubicadas en la plaza de Armas de Chimbote, plaza 28 de Julio y de la berma central de la avenida José Gálvez.

El jefe de la Subgerencia de Limpieza Pública, Parques y Jardines, Christian Escobar Gil, explicó que con la ayuda de una grúa telescópica, de la empresa Hidrandina, se está cortando las hojas secas de estos árboles. Hoy empezaron en la plaza principal de la ciudad.

“Hay palmeras de mediana y de más de 20 metros de altura que no han sido podadas desde hace mucho tiempo, por lo que el equipo de Parques y Jardines está talando las hojas para evitar que caigan y produzcan un accidente a los transeúntes”, declaró Escobar Gil.

Escobar Gil indicó que también se está sembrado más de 2500 metros cuadrados de grass natural en plaza de Armas, plaza 28 de Julio, en el Óvalo San Pedro y frente al hospital Essalud. Posterior a ello, el mismo trabajo se realizará en el Óvalo Los Pescadores situado frente al Terminal Terrestre.

“Además, se sembrarán más palmeras en la zona de El Malecón y en las inmediaciones de la urbanización La Caleta. El objetivo es continuar con el embellecimiento de la ciudad”, puntualizó el subgerente.

ISUZU

NOTA DE PRENSA 550-2023/UII-MPS

MUNICIPALIDAD PROVINCIAL DEL SANTA ORGANIZÓ CON ÉXITO CONCIERTO CORAL SAN PEDRITO 2023

La Orquesta Sinfónica de Chimbote, el coro Orfeón de la Universidad Nacional de Trujillo y diversos coros de la provincia ofrecieron un bonito espectáculo artístico a las más de 200 personas que asistieron al centro de convenciones de la Universidad Católica los Ángeles de Chimbote.

El evento coral fue organizado con éxito por la Municipalidad Provincial del Santa, a través de la Gerencia de Educación, Cultura y Turismo. El certamen musical en honor a San Pedrito convocó a los coros de las parroquias y de los diferentes centros educativos de la provincia.

La actividad contó con la presencia de la gerente de Educación, Cultura y Turismo, Jessica Haro Salazar, y la responsable de Educación, Silvana Zavaleta Jara. El público asistente disfrutó del talento vocal y musical de los diferentes coros.

El concierto coral contó con la participación de los grupos corales y artísticos:

1. Coro de niños Estrella de María de la parroquia San Carlos Borromeo.
2. Coro San José, de la parroquia Jesús de Nazaret de Nuevo Chimbote.
3. Coro de alumnos de la I.E. Galileo.

4. Orquesta Sinfónica Juvenil de Chimbote del Centro Cultural Centenario.
5. Grupo de danzas de la Universidad Católica los Ángeles de Chimbote.
6. Coro Orfeón de la Universidad Nacional de Trujillo.

Haro Salazar felicitó a los jóvenes talentos por su gusto por el canto y la expresión escénica. Resaltó el trabajo en equipo de los grupos corales y reconoció el entusiasmo que pusieron. Agradeció el apoyo de los padres y maestros.

NOTA DE PRENSA 551-2023/UII-MPS

MISA, PASEO DE BANDERAS E IZAMIENTO EN HOMENAJE A SAN PEDRITO 2023 POR EL DÍA DEL ADULTO MAYOR Y TURISMO

El alcalde de la Municipalidad Provincial del Santa, Ing. Luis Gamarra Alor, e instituciones invitadas participaron de la misa e izamiento por el Día del Adulto Mayor y Turismo, como parte de las actividades por la Semana Cívica y Festividad San Pedrito 2023.

La celebración litúrgica se realizó en la parroquia San Pedro y estuvo a cargo del sacerdote Juan Anguerri. Los integrantes del Centro Integral del Adulto Mayor (CIAM), Centro del Adulto Mayor (CAM) Essalud, de la Hermandad San Pedrito y de otras asociaciones estuvieron en la ceremonia.

Luego, se desarrolló el desfile institucional e izamiento del Pabellón Nacional, Bandera de Chimbote y Bandera de la Paz en la plaza Miguel Grau, con la participación de autoridades locales y representantes de instituciones públicas y privadas.

El Centro Integral del Adulto Mayor (CIAM), Centro del Adulto Mayor (CAM) de Essalud, Dirección Subregional de Comercio Exterior y Turismo, Asociación de Docentes Jubilados de la Provincia de Santa, Asociación Agencias Viajes, Asociación de Hoteles, Restaurantes y Afines –Zona Costa, Santa Rescata, Instituto Superior Bitec y la Gerencia de Educación Cultura y Turismo desfilaron hoy.

MISS TURISMO

Espíritu Santo
NES 3 DE JULIO
30pm a 8:30pm
ón: 7 Semanas

NOTA DE PRENSA 552-2023/UII-MPS

MPS PRESENTE EN EL LANZAMIENTO DEL APLICATIVO MÓVIL DE REGISTRO REGIONAL DE IDENTIFICACIÓN DE LAS PERSONAS CON DISCAPACIDAD

La Municipalidad Provincial del Santa (MPS), a través de la Gerencia de Desarrollo Social y la Oficina Municipal de Atención a Personas con Discapacidad (Omaped), participó del lanzamiento del aplicativo móvil de Registro Regional de Identificación de las Personas con Discapacidad, que busca facilitar la atención y asistencia inmediata a la población con discapacidad.

La jefa de la Omaped, Lic. Laura Cuadra Lara, representó al alcalde Ing. Luis Gamarra Alor en este evento que se desarrolló en las instalaciones del Gobierno Regional de Áncash.

La funcionaria edil indicó que el uso de la aplicación ayudará a reconocer y proteger los derechos de las personas con discapacidad. Afirmó que generará mejores condiciones y ayudará a superar brechas sociales.

Cuadra Lara, además, contó que la municipalidad entregará carnés del Consejo Nacional de la Discapacidad (Conadis) a 180 personas con habilidades diferentes de la provincia del Santa, durante las actividades por la Festividad de San Pedrito 2023.

La vicegobernadora de Áncash, Angelly Epifanía Chávez, estuvo a cargo del lanzamiento del aplicativo, el cual servirá para identificar y poder ayudar a las personas con discapacidad para que tengan acceso a los diferentes servicios, programas, y planes de gobierno.

NOTA DE PRENSA 553-2023/UII-MPS

MÁS DE 150 POBLADORES DE SANTO DOMINGO SON ATENDIDOS EN LA CAMPAÑA DE SALUD GRATUITA DE LA MPS

La campaña médica de salud de la Municipalidad Provincial del Santa (MPS) llegó al pueblo joven Santo Domingo para atender de manera gratuita a más de 150 personas en los diferentes servicios.

La jefa de la Oficina Desconcentrada de Salud Pública, Marleny De La Cruz García, informó que los especialistas del Centro Médico Municipal prestaron los servicios en medicina general, psicología, obstetricia, planificación familiar y laboratorio. Además, los asistentes recibieron medicamentos gratis.

“En la campaña se pudo detectar un caso de sífilis. La persona con esa enfermedad recibirá su tratamiento respectivo. También, se realizó una charla informativa y preventiva sobre el dengue”, contó De La Cruz García.

El área de Protección Animal estuvo en esta importante campaña y desparasitó a 76 mascotas, entre perros y gatos. Algunos fueron tratados con antibióticos para la sarna.

La próxima campaña de salud gratuita se realizará en el sector Pampa La Laguna de Vinzos el día sábado.

POLICLINICO MOVIL MU
TRIAJE
DENGUE
REDMI NOTE 9
AI QUAD CAMERA

FARMACIA
REDMI NOTE 9
AI QUAD CAMERA

NOTA DE PRENSA 554-2023/UII-MPS

COPROSEC IMPLEMENTA PROGRAMA ESCUELA SEGURA EN LA INSTITUCIÓN EDUCATIVA ANTENOR SÁNCHEZ

La Municipalidad Provincial del Santa, a través del Comité Provincial de Seguridad Ciudadana (Coprosec) Santa, puso en marcha el programa Escuela Segura en la Institución Educativa Antenor Sánchez, para velar por la seguridad y evitar actos de violencia en los estudiantes.

La secretaria técnica del Coprosec Santa, Abg. Rocío Ramos Jara, remarcó que el programa consiste en el trabajo integrado y coordinado entre las autoridades, colegios y padres de familia para velar por el bienestar de los escolares, en el trayecto desde que salen de sus casas, hasta que llegan a sus centros de estudios, y viceversa.

El director del “Antenor Sánchez”, Concepción Saldaña Díaz, agradeció al alcalde Ing. Luis Gamarra Alor por implementar el programa Escuela Segura en su institución educativa.

Los docentes y padres de familia, además, se comprometieron a trabajar unidos por la seguridad de la población estudiantil.

El programa Escuela Segura se lanzará en más instituciones educativas de Chimbote y de la provincia del Santa.

NOTA DE PRENSA 555-2023/UII-MPS

ALCALDE PROVINCIAL, COLEGIOS PROFESIONALES Y GREMIOS PERIODÍSTICOS RINDEN HOMENAJE A SAN PEDRITO

En el Día de las Comunicaciones y Colegios Profesionales, las autoridades de la provincia participaron de la misa, procesión de banderas e izamiento, como parte de las actividades por la Semana Cívica y Festividad San Pedrito 2023.

El alcalde de la Municipalidad Provincial del Santa, Ing. Luis Gamarra Alor, y las diversas instituciones se dirigieron a la plaza Miguel Grau para la ceremonia de izamiento, luego de culminar la paraliturgia en la parroquia San Pedro.

Participaron instituciones como la Asociación Nacional de Periodistas, Círculo de Periodistas Deportivos del Perú – Filial Chimbote, Centro Federado de Periodistas, Colegio de Periodistas de Áncash, Consejo Regional de Decanos (Conrede), Colegio de Contadores Públicos de Áncash, Colegio de Arquitectos del Perú- Región Áncash,

Además, el Colegio Regional de Obstetras XV de Chimbote, Colegio de Psicólogos-Áncash, Colegio de Ingenieros del Consejo Departamental, Colegio Químicos Farmacéuticos- Áncash, Colegio de Enfermeros Áncash, Colegio de Biólogos del Perú y Colegio de Trabajadoras Sociales del Perú-Región XI Áncash.

NOTA DE PRENSA 556-2023/UII-MPS

LA PRIMERA FERIA LABORAL INCLUSIVA OFRECE MÁS DE 300 PUESTOS DE TRABAJO EN CHIMBOTE

Más de 20 empresas ofrecieron alrededor de 300 oportunidades de trabajo en la Primera Feria Laboral Inclusiva, dirigida a personas con discapacidad, población vulnerable y jóvenes en extrema pobreza, promovida por la Municipalidad Provincial del Santa.

El gerente de Desarrollo Económico, Ing. Jorge Luy Gallardo, contó que la actividad se realizó en coordinación con la Dirección Regional de Trabajo (Diretra) Áncash y diversas instituciones involucradas en la generación de puestos laborales para la población que lo necesita.

La Primera Feria Laboral Inclusiva se llevó a cabo en la plaza de Armas de Chimbote. El gerente municipal, Abg. Joe Terrones Rodríguez, la inauguró en representación del alcalde Ing. Luis Gamarra Alor.

“Las empresas expusieron sus posibilidades y ofertas de trabajo. El Ministerio de Trabajo, Diretra, Centro Laboral de Nuevo Chimbote y nosotros como Agencia Local de Empleo estamos enfocados en generar las fuentes de trabajo con las empresas”, declaró Luy Gallardo.

La comuna provincial es la promotora de la Primera Feria Laboral Inclusiva, que ha convocado a una gran cantidad de la población interesada en conseguir una fuente de trabajo.

“La feria está enfocada a las personas con discapacidad, pero también la hemos ampliado a toda la población en edad de trabajar, para brindarle las ofertas de trabajo, bolsa laboral, asistencia y capacitación”, puntualizó el funcionario edil.

NOTA DE PRENSA 557-2023/UII-MPS

INTEGRANTES DEL COPROSEC SE REÚNEN PARA REFORZAR ACCIONES EN BENEFICIO DE LA COMUNIDAD

Los integrantes del Comité Provincial de Seguridad Ciudadana (Coprosec) Santa se reunieron para evaluar la problemática de diferentes sectores e incluir actividades que favorezcan la atención de la comunidad.

Los presidentes de las comisiones de Orden Interno y de Salud, presididas por jefe de la División Policial (Divpol) Chimbote, coronel PNP Javier Elmer Camones Calvo, y el director de la Red de Salud Pacífico Norte, Dr. César Saavedra Figueredo, respectivamente, expusieron sus requerimientos y lo que se necesita reforzar para el beneficio de la población.

NOTA DE PRENSA 558-2023/UII-MPS

CELEBRAMOS SAN PEDRITO 2023 EN EL DÍA DE LA JUSTICIA, BANCOS, INDUSTRIA, MYPES Y TRABAJO

Por el Día de la Justicia, Bancos, Industria, Mypes y Trabajo, las autoridades de la provincia e instituciones participaron de la misa, paseo de banderas, izamiento y desfile cívico, como parte de las actividades por la Semana Cívica de Chimbote y Festividad San Pedrito 2023.

El alcalde de la Municipalidad Provincial del Santa, Ing. Luis Gamarra Alor, las actividades por la fiesta de nuestro santo patrón, y estuvo en la misa junto a las demás autoridades y representantes de instituciones.

El izamiento y desfile cívico se llevó a cabo en la plaza Miguel Grau. Se presentaron Universidad Nacional del Santa, Corte Superior de Justicia del Santa, Defensoría del Pueblo y la Dirección General de Defensa Pública y Acceso a la Justicia.

Además, la Dirección Regional de Trabajo de Áncash (Diretra) y Superintendencia Nacional de Migraciones, Sima Chimbote, Cámara de Comercio y Producción y la Caja Municipal de Ahorro y Crédito del Santa.

El Ministerio de Cultura reconoció como Patrimonio Cultural de la Nación a la Festividad en honor a San Pedrito que se celebra el 29 de junio de todos años en Chimbote.

San Pedrito
Semana Cívica de Chimbote
2023

San Pedrito
Semana Cívica de Chimbote
2023
Corte Superior de Justicia del S
08 de Mayo de 1997

NOTA DE PRENSA 559-2023/UII-MPS

FERIA MUNICIPAL 2023 ABRE SUS PUERTAS A LA POBLACIÓN POR LA FESTIVIDAD SAN PEDRITO

El alcalde de la Municipalidad Provincial del Santa, Ing. Luis Gamarra Alor, inauguró la esperada Feria Municipal 2023 en el Paseo de la Cultura, como parte de la Semana Cívica de Chimbote y Festividad San Pedrito.

La autoridad provincial, los regidores de la comuna; el gerente municipal, Abg. Joe Terrones Rodríguez; el gerente de Desarrollo Económico, Ing. Jorge Luy Gallardo; y la subgerente de Comercialización y Licencias, Lic. Elizabeth Coronel Castañeda recorrieron los puestos para constatar que el comercio se realice en orden.

El burgomaestre dijo que la feria se ha convertido en una tradición en Chimbote, por lo que invocó a la población a vivirla de manera responsable, porque nos identifica como ciudad en esta Festividad de San Pedrito.

“No olvidemos que esta feria, así como es parte de nuestra historia, también forma parte de la imagen que transmite Chimbote como ciudad turística y hospitalaria. Por tanto, hagamos de este evento una fiel expresión de nuestra identidad cultural y del espíritu emprendedor que identifica a Chimbote”, manifestó el alcalde.

La feria tiene, este año, más de 500 puestos de venta, que se instalaron a lo largo del Paseo de la Cultura, desde el jirón Guillermo Moore hasta la avenida Industrial. Comida gastronómica, artesanías, plantas ornamentales, entre otros productos, se ofertarán hasta el 30 de junio.

El representante de los artesanos de Bagua Grande, Adolfo Pérez Marín, felicitó al alcalde provincial por impulsar la feria en beneficio de los emprendedores y la colectividad.

“Felicitar al ingeniero Luis Gamarra Alor por organizar y sacar adelante la feria. Además, le agradecemos porque nos da la oportunidad de vender nuestros productos”, expresó Pérez Marín.

Los regidores Felipe Mantilla Gonzales, Eduardo Cano Lozada, Pedro Bernabé Domínguez, Ana Salazar Carrillo, Key Apolonio Méndez, Ebert Paredes Pérez, Emily Vásquez Bances y Patricia Villarreal Paredes participaron del evento inaugural.

NOTA DE PRENSA 560-2023/UII-MPS

ALCALDE PROVINCIAL PARTICIPA EN LA INAUGURACIÓN DE LA FERIA DE INTEGRACIÓN REGIONAL SAN PEDRITO 2023 EN EL VIVERO FORESTAL

La Feria de Integración Regional San Pedrito 2023 se inauguró hoy en la explanada del Vivero Forestal, con la participación del alcalde de la Municipalidad Provincial del Santa, Ing. Luis Gamarra Alor, quien invitó a la población a las diversas actividades programadas para este año.

El burgomaestre provincial manifestó que la feria es una importante oportunidad para disfrutar de diferentes productos gastronómicos, artesanales y folclóricos. Sin embargo, consideró que la comunidad chimbotana debe, también, aprovechar la festividad para renovar la fe en nuestro santo patrón San Pedrito.

“Hay que tomar con bastante fervor religioso la fiesta de San Pedrito, renovar nuestra fe que nuestros ancestros nos dejaron. Eso es lo más importante para mí. Por eso, quiero pedirles que participen de las diferentes actividades programadas por la Diócesis. Felices fiestas de San Pedrito”, dijo el alcalde.

El obispo de la Diócesis de Chimbote, monseñor Ángel Ernesto Zapata Bances, lideró la ceremonia inaugural de la Feria de Integración Regional San Pedrito 2023, que culminará el 2 de julio. También participaron diversas autoridades e instituciones de la provincia.

NOTA DE PRENSA 561-2023/UII-MPS

MPS INSPECCIONA DOS PUEBLOS DEL DISTRITO DE NUEVO CHIMBOTE PARA QUE 3000 FAMILIAS LOGREN LA TITULACIÓN GRATUITA

La Gerencia de Desarrollo Urbano de la Municipalidad Provincial del Santa (MPS) realizó la inspección integral y levantamiento topográfico en los asentamientos humanos Señor de los Milagros del Sur y Los Licenciados III Etapa del distrito de Nuevo Chimbote para que la población consiga la titulación gratuita.

El equipo técnico de las subgerencias de Planeamiento Urbano e Inmobiliaria ejecutó este trabajo para beneficiar a los posesionarios asentados en 2500 lotes del Señor de los Milagros del Sur y en 500 lotes de Los Licenciados III Etapa.

Así lo manifestó la gerente de Desarrollo Urbano, Arq. Giuliana Ayala Zavaleta, quien remarcó que la formalización de los predios en estos pueblos del distrito sureño se encuentra suspendida por Cofopri hasta que se levanten las observaciones para la titulación.

La funcionaria llevó el saludo del alcalde Ing. Luis Gamarra Alor y recalcó que la prioridad de la gestión actual es la titulación de los predios. “Las familias que tienen el sueño del título gratuito pueden estar tranquilas porque trabajamos para lograr ese objetivo. Es la disposición del alcalde Gamarra Alor”, dijo Ayala Zavaleta.

NOTA DE PRENSA 562-2023/UII-MPS

SAN PEDRITO 2023: CELEBRAMOS EL DÍA DE LA FAMILIA Y DE LA MUJER CON LA PARTICIPACIÓN DE DIVERSAS INSTITUCIONES

Destacamos a la familia como base de la sociedad y a la mujer por su fortaleza. Por eso, hoy se conmemoró el Día de la Familia y de la Mujer, como parte de la programación por la Semana Cívica de Chimbote y la Fiesta Patronal San Pedrito 2023.

La Municipalidad Provincial del Santa estuvo en la misa, paseo de banderas, izamiento y en desfile cívico. En esta oportunidad, la regidora Patricia Villarreal Paredes representó al alcalde Ing. Luis Gamarra Alor.

Se contó con la participación de la Casa Refugio de la Mujer, Programa Aurora del Ministerio de la Mujer de Poblaciones Vulnerables, Asociación Civil Apoyo Familiar – ACAF, Asociación de Mujeres Chimbotanas, Asociación la Casa de la Mujer.

Además, instituciones como Promoción y Desarrollo de Grupos Solidarios “Caritas Felices”, Universidad Católica Los Ángeles de Chimbote, Servicio a la Comunidad Femenino Sercofe- Filial Chimbote y la Asociación Puchap participaron de las actividades.

San Pedrito
Semana Cívica de Chimbote
2023
DÍA DE LA FAMILIA Y DE LA MUJER
Actividades por la Festividad San Pedrito 2023

San Pedrito
Semana Cívica de Chimbote
2023

NOTA DE PRENSA 563-2023/UII-MPS

ESCOLARES DEL COLEGIO "SAN JOSÉ" EXPRESAN SUS EMOCIONES EN FESTIVAL ARTÍSTICO ALUSIVO A NUESTRO SANTO PATRÓN

La Municipalidad Provincial del Santa, a través de la Biblioteca Municipal "César Vallejo", realizó el Festival Artístico Literario en honor a la Festividad San Pedrito 2023, dirigido a los estudiantes del 5.^{0} de primaria de la Institución Educativa San José de Chimbote.

El jefe de la biblioteca Manuel Gasco Cruz, contó que los alumnos y alumnas del colegio San José expresaron su arte y sus emociones a través del modelaje de plástico, dibujo, microrrelatos, *haikus* y collage de alfombras, todos alusivos a nuestro santo patrón.

NOTA DE PRENSA 564-2023/UII-MPS

ESTUDIANTES DE EDUCACIÓN INICIAL REFUERZAN SUS CONOCIMIENTOS CON EL TALLER "FOMENTO A LA LECTURA Y CREAR CONCIENCIA AMBIENTAL"

Las alumnas del tercer ciclo de Educación Inicial de la Universidad Nacional del Santa (UNS) participaron del taller vivencial "Fomento a la lectura y crear conciencia ambiental", organizado por la Municipalidad Provincial del Santa.

La actividad estuvo a cargo de Mabel Paredes Soto, responsable de la Sala Infantil de la Biblioteca Municipal "César Vallejo", quien dijo que el objetivo del taller es incentivar la protección del medio ambiente desde la niñez, a través de la lectura y con las educadoras.

La directora de la Escuela Profesional de Educación Inicial de la Facultad de Educación y Humanidades de la UNS, Dra. Marijuana Alarcón, estuvo en este evento y agradeció al alcalde Ing. Luis Gamarra Alor por promover estas actividades.

NOTA DE PRENSA 565-2023/UII-MPS

ARTESANOS Y ARTISTAS EXPONEN SUS CREACIONES EN EL FESTIVAL DE ARTE Y CULTURA "VIVA NUESTRA IDENTIDAD"

La Municipalidad Provincial del Santa, a través de la Gerencia de Educación, Cultura y Turismo, realizó con éxito el festival de arte y cultura denominado "Viva Nuestra Identidad", el cual se desarrolló en el patio de comidas de la primera etapa del Paseo de la Cultura.

Los artesanos y artistas exhibieron sus trabajos y hermosas creaciones en el evento. Los comerciantes expusieron sus productos de cuero, bisutería, carpintería, tejido y bordado. También hubo sorteo de regalos y degustación de platos típicos a cargo del instituto Bitec.

Asimismo, se contó con la participación de la gerente de Educación, Cultura y Turismo, Jessica Haro Salazar; la jefa de Cultura del distrito de Coishco, Elisa Margot Vásquez; y el subgerente de Cultura de la Municipalidad Distrital de Nuevo Chimbote, Manuel Chiroque Farfán.

La titular de la Gerencia de Educación, Cultura y Turismo, Jessica Haro Salazar, resaltó el trabajo articulado con los distritos de la provincia del Santa con el único fin de fortalecer nuestra identidad cultural.

"La identidad es importante porque es el espacio que tenemos para reflexionar acerca de los conocimientos, las creencias, el arte, las costumbres y los demás hábitos, capacidades y cualidades adquiridas por el hombre como miembro activo de la sociedad" sostuvo Jessica Haro Salazar.

San Pedrito
2023
VIVA NUESTRA
DATIDAD

NOTA DE PRENSA 566-2023/UII-MPS

MULTITUDINARIO DESFILE ESCOLAR POR SAN PEDRITO CON LA PARTICIPACIÓN DE 22 INSTITUCIONES EDUCATIVAS

Veintidós instituciones educativas participaron del gran desfile escolar organizado por la Municipalidad Provincial del Santa, a través de la Gerencia de Educación, Cultura y Turismo, en la plaza Miguel Grau de Chimbote.

El alcalde Ing. Luis Gamarra Alor presenció el derroche de patriotismo y civismo de los escolares, en el marco de la Semana Cívica de Chimbote y Festividad San Pedrito 2023.

Por su parte, la gerente de Educación, Cultura y Turismo, Jessica Haro Salazar, resaltó la actividad porque permite cultivar en los estudiantes los valores cívicos, sobre todo en fechas importantes como lo es la fiesta de San Pedrito.

Las instituciones educativas que dijeron presente en el multitudinario desfile fueron Antonio Raimondi, Gloriosa 329, Mundo Mejor, Santa Rosa, Eleazar Guzmán Barrón, Edith Weed Davis, Pedro Ruiz Gallo, Los Ángeles de Chimbote, El Señor es mi Pastor, Inmaculada de la Merced, Augusto Salazar Bondy.

Además, estuvieron República Argentina, Pedro Pablo Atusparia, Niño Jesús de Praga, Experimental del Santa, Micaela Bastidas, San José Obrero, Gran Mariscal Luis José de Santa, I.E.P. Inmaculada de la Merced, Galileo, I.E.P Dewey W. Hawking y el colegio emblemático San Pedro.

Los padres de los alumnos y alumnas en todo momento alentaron a sus hijos.

USP

NOTA DE PRENSA 567-2023/UII-MPS

DÍA DEL CAMPESINO Y COMUNIDADES RESIDENTES EN CHIMBOTE EN LA FESTIVIDAD DE SAN PEDRITO 2023

Por el Día del Campesino y las Comunidades Residentes en Chimbote y Solemnidad de San Juan Bautista, diversas instituciones entregaron lo mejor de sí en el desfile programado por la Semana Cívica de Chimbote y Festividad San Pedrito 2023.

El alcalde de la Municipalidad Provincial del Santa, Ing. Luis Gamarra Alor, y su equipo de funcionarios estuvieron en la misa, paseo de banderas e izamiento, junto con los representantes de grupos y asociaciones de la localidad.

Participaron el Proyecto Especial Chinecas, Junta de Usuario del Sector Riego Irchim, Autoridad Administrativa del Agua Huarmey-Chicama, Centro Cultural Santiago de Chuco, Asociación Hijos de Llapo Residentes en Chimbote, Club Huaraz y Asociación Hijos de Quiches Residentes en Chimbote.

La Asociación Wha Yoi puso la cuota colorida con sus bailes, danzas típicas, música tradicional y sus trajes.

La Universidad San Pedro cerró el desfile con una nutrida delegación conformada por sus autoridades, docentes y administrativos.

NOTA DE PRENSA 568-2023/UII-MPS

EXITOSO CONCURSO “CHIMBOTE TIENE EL MEJOR CEVICHE DEL PERÚ” EN HONOR A SAN PEDRITO 2023

La Gerencia de Educación, Cultura y Turismo, en alianza con la Asociación de Hoteles y Restaurantes y Afines – Ahora Áncash-Costa, impulsó esta actividad. Veinticuatro fueron los competidores, quienes participaron en las categorías Aficionados, Huarique y Restaurantes. También se presentó un show artístico a cargo de la Orquesta Fama.

En la categoría Aficionados, los ganadores fueron: José Santos Sábana Rivas (primer lugar), Rosario Salcedo Valerio (segundo lugar) y Thalia Espinoza Mogollón (tercer lugar).

En la categoría Huariques, los ganadores fueron: El Huarique (primer lugar), El Patrón del Mar (segundo lugar) y FTPP (tercer lugar).

Los ganadores en la categoría Restaurantes fueron Rico Chimbote (primer lugar), Wanyu (segundo lugar) y Noemí (tercer lugar).

La actividad contó con la presencia de la gerente de Educación, Cultura y Turismo, Jessica Haro Salazar, y el presidente de la Asociación Ahora Áncash Costa, Miguel Ángel Rebaza.

Asimismo, el jurado calificador estuvo integrado por la representante de Laboratorio Mercelab, Dra. Ana Casas del Ben; el chef del restaurante Doña Emilia, Jorge Meza; el comunicador social especialista en contenidos gastronómicos, Jhordan Ávalos; y los destacados chefs Benjamín Patrick Marcusse (francés) y Nick Hidalgo Valderrama.

Jessica Haro Salazar felicitó a todos los concursantes por su participación en el concurso. Resaltó el compromiso de todos por potenciar el turismo a través de la gastronomía marina.

NOTA DE PRENSA 569-2023/UII-MPS

EXITOSA PRESENTACIÓN DE DANZAS CAPORALES Y MARINERA EN EL PASEO DE LA CULTURA

La Municipalidad Provincial del Santa, a través de la Gerencia de Educación, Cultura y Turismo, realizó con éxito la exhibición de Caporales y Marinera, en la primera etapa del Paseo de la Cultura.

La presentación de los jóvenes danzantes fue multitudinaria y mereció el reconocimiento del público asistente. La temática consistió de un duelo entre ambas agrupaciones, que finalizó con una danza como muestra de unión cultural.

La actividad contó con la presencia de la gerente de Educación cultural y Turismo, Jessica Haro Salazar, quien felicitó por la puesta en escena a los grupos de caporales Esencia Ardiente, Nueva Fuerza y a la academia de marinera del señor Félix Sifuentes.

“Estamos cumpliendo con la disposición de nuestro alcalde, Ing. Luis Gamarra Alor, de promover la cultura, fomentando la participación activa y el desarrollo de la creatividad de los jóvenes para la revalorización, práctica e interpretación de las danzas folclóricas que son nuestro patrimonio cultural”, sostuvo la funcionaria edil Jessica Haro Salazar.

NOTA DE PRENSA 570-2023/UII-MPS

BRILLANTE PRESENTACIÓN Y DESPLIEGUE EN EL FESTIVAL DE DANZAS Y COREOGRAFÍAS FOLKLÓRICAS 2023

La Municipalidad Provincial del Santa, a través de la Gerencia de Educación, Cultura y Turismo, desarrolló con éxito el Festival de Danzas y Coreografías Folklóricas 2023, con la participación de 12 delegaciones.

El festival dancístico inició con un colorido pasacalle que recorrió el centro de la ciudad para finalizar en el frontis de la parroquia San Pedro, donde se desarrolló el majestuoso evento.

Los integrantes de Renacer, Esencia Ardiente, Mishky Tusuy, Baila y Vive Perú, Sunqu, Cusep Perú, Danzantes Bicentenario, Shumaq Tushuq, Sonqo Tusuy, Kallpa Llaqtaay de San Jacinto, Dewey Hawking, Llaqtaymante Perú realizaron una brillante presentación y despliegue coreográfico.

El festival convocó a una importante cantidad de aficionados a las danzas, quienes quedaron maravillados con el espectáculo artístico. Los asistentes no dudaron en ovacionar a cada grupo participante.

La gerente de Educación, Cultura y Turismo, Jessica Haro Salazar, manifestó que de esta manera la Municipalidad Provincial del Santa continúa con su política de promoción cultural. Además, promueve la participación activa y el desarrollo

de la creatividad de los jóvenes para la revalorización de las danzas folklóricas que son nuestro patrimonio cultural.

NOTA DE PRENSA 571-2023/UII-MPS

CELEBRAMOS EL DÍA DEL NIÑO, LA EDUCACIÓN, EL DEPORTE Y LA CULTURA POR LA FESTIVIDAD DE SAN PEDRITO 2023

Chimbote celebró una fecha más de la Semana Cívica de Chimbote y la Festividad San Pedrito 2023, con la participación de las instituciones invitadas, en el marco del Día del Niño, la Educación, el Deporte y la Cultura.

El alcalde de la Municipalidad Provincial del Santa, Ing. Luis Gamarra Alor, Defensoría Municipal del Niño y el Adolescente (Demuna) y funcionarios se reunieron en la misa, paseo de banderas e izamiento, junto con las instituciones que apoyaron este evento programado para hoy 25 de junio.

Participaron de las actividades de hoy las instituciones Juegos Deportivos Escolares años 70, I.E.I. Niño Jesús, I.E.P. Niño Dios Congregación Oblatos San José, I.E.P. Sapienza School y la nutrida delegación de la Universidad Tecnológica del Perú (UTP)

La fiesta jubilar del santo patrón de los pescadores continúa con las actividades religiosas, culturales, educativas, gastronómicas, entre otros. Ven y disfruta de esta celebración que culmina el 2 de julio.

INSTITUCIÓN EDUCATIVA N°316 "NIÑO JESÚS"
CON LA FUERZA DEL AMOR

NOTA DE PRENSA 572-2023/UII-MPS

FESTIVAL DE LA CAUSA 2023 EN LA PLAYA LA CALETA PROMUEVE EL CONSUMO DE ESTE PLATO TÍPICO DE LA PROVINCIA DEL SANTA

El Festival de la Causa 2023 se llevó a cabo hoy en la playa La Caleta de nuestra ciudad, como parte de la Semana Cívica de Chimbote y la Festividad San Pedrito 2023.

La Municipalidad Provincial del Santa a través de la Gerencia de Educación, Cultura y Turismo, realizó con éxito este evento gastronómico con un plato típico de nuestra provincia hecho a base de pescado salado, cebollas, escabeche, yucas o papa.

El alcalde Ing. Luis Gamarra Alor y los regidores de la provincia degustaron de la causa e invitaron a la población a que consuma este delicioso potaje.

El Festival de la Causa 2023 contó con la participación de los distritos de Chimbote, San Jacinto y Santa. Además, se presentó un show artístico y se exhibieron dos esculturas de arena.

La causa de pescado fue declarada como plato típico de la provincia del Santa, mediante Ordenanza Municipal n.° 08-2015-MPS.

NOTA DE PRENSA 573-2023/UII-MPS

DÍA DE LA SALUD E INSTITUCIONES DE SERVICIO POR LA FESTIVIDAD DE SAN PEDRITO

Hoy 26 de junio en el Día de la Salud e Instituciones de Servicio, participamos de la misa, paseo de banderas e izamiento, junto con los representantes de diversas instituciones. Las actividades protocolares que se realizan en el marco de la Semana Cívica y Festividad San Pedrito 2023.

La regidora Patricia Villarreal Paredes representó al alcalde Ing. Luis Gamarra Alor en la actividad protocolar.

En esta oportunidad acompañaron la Red de Salud Pacífico Norte, Unidad Desconcentrada Regional del Santa (SIS), Policlínico Sanidad PNP, Red Asistencial Essalud, Hospital III Essalud Chimbote, Clínica San Pedro y Clínica Santa María.

Además, la Universidad César Vallejo (UCV), Voluntariado Apostólico “Los Sagrados Corazones”, Organización de Líderes Ancashinos ORLA, Cuerpo de Bomberos Voluntarios del Perú – Áncash, Beneficencia Pública Instituto Nacional de Estadística e Informática (INEI), Sedachimbote, Rotary Club, instituto Cristóforo, Asociación Carcelaria Líderes al Servicio de la Comunidad y Asociación Cívica Damas del distrito de Nuevo Chimbote.

Claro

NOTA DE PRENSA 574-2023/UII-MPS

MPS PROMUEVE MOTIVADORA PONENCIA DE TALLA INTERNACIONAL SOBRE PROYECTOS TECNOLÓGICOS, ECOLÓGICOS E INNOVADORES

La ponencia sobre “Experiencias Exitosas de Proyectos Tecnológicos, Ecológicos e Innovadores del Perú” resultó motivadora para las más de 200 personas que escucharon las vivencias de los expositores de talla nacional e internacional que llevó la Municipalidad Provincial del Santa (MPS).

La primera exposición estuvo a cargo de la Dra. Luz María Páucar Menacho, ganadora de los premios L’ oreal – Unesco; la segunda contó con el Ing. Edilberto Ñique Alarcón, experimentado profesional con 30 años en proyectos agroindustriales; y la tercera la realizó el Ing. Hernán Asto Cabezas, quien fue premiado por History Channel y premios Verde por haber logrado crear energía a base de plantas.

Unas exposiciones llenas de aprendizajes y conocimientos, resaltado por el alcalde Ing. Luis Gamarra Alor, quien presenció el evento académico acompañado de los regidores Ebert Paredes Pérez, Emily Vásquez Bances, Patricia Villarreal Paredes, Key Apolonio Méndez, Pedro Bernabé Domínguez y Eduardo Cano Lozada.

La Municipalidad Provincial del Santa realizó este evento académico, a través de la gerente de Educación, Cultura y Turismo, Jessica Haro Salazar, y la responsable en Cultura, Verónica Sánchez Colona, quienes fueron los responsables de promover la presentación de los intelectuales.

“La importancia de esta conferencia Intelectual, dirigida sobre todo a los jóvenes, es busca fortalecer las capacidades y motivación en ellos, lo cual resulta fundamental para lograr un adecuado crecimiento y desarrollo profesional para que puedan alcanzar el éxito personal y profesional y con ello aportar al desarrollo del país”, sostuvo la funcionaria edil Jessica Haro Salazar.

NOTA DE PRENSA 575-2023/UII-MPS

COMUNA PROVINCIAL IMPLEMENTA PROCOMPITE 2023 EN VALLE EL PROGRESO CON DIFUSIÓN Y CHARLA DE SENSIBILIZACIÓN

Los agentes económicos organizados (AEO) del centro poblado Valle El Progreso fueron capacitados por la Municipalidad Provincial del Santa para que participen en el fondo concursable Procompite 2023.

El equipo especialista de la Gerencia de Desarrollo Económico llegó hasta este pueblo para brindar la difusión y la charla de sensibilización a las distintas asociaciones de productores. El gerente Ing. Jorge Luy Gallardo lideró esta actividad que busca implementar el Procompite 2023 en esta parte de Chimbote.

“La reunión ha sido fructífera, pues se informó sobre lo que es Procompite y del beneficio que tienen las cadenas productivas si acceden a fondo concursable. Además, se resolvieron las dudas del público asistente”, manifestó el gerente de Desarrollo Económico, Luy Gallardo.

El funcionario afirmó que las capacitaciones y la difusión continuarán de manera descentralizada en toda la provincia del Santa.

“La Gerencia de Desarrollo Económico ya puso en marcha la implementación del Procompite 2023, que ofrece una iniciativa de apoyo a la competitividad productiva. La finalidad de realizar esta difusión es que más agentes económicos organizados se formalicen y participen”, puntualizó.

LOCAL COMUNAL JUAN DIEGO - VALLE · PR

- VALLE · PROGRESO

NOTA DE PRENSA 576-2023/UII-MPS

DEMUNA CAPACITA A PADRES DE FAMILIA DE LA I.E. INMACULADA DE LA MERCED SOBRE LAS CONSECUENCIAS DE LA VIOLENCIA ESCOLAR

La Defensoría Municipal del Niño y el Adolescente (Demuna) de la Municipalidad Provincial del Santa ofreció un taller de sensibilización dirigido a 350 padres de familias de la I.E. Inmaculada de la Merced sobre consecuencias legales de la violencia escolar y situaciones de riesgo del adolescente.

La capacitación estuvo a cargo del subgerente de la Demuna, Abg. Santos Santisteban Villacorta; el fiscal de la Segunda Fiscalía de Familia, Julio Eduardo Hidalgo Agurto; la jefa de la Omaped, Lic. Laura Cuadra Lara; y el psicólogo de la Demuna, Lic. Jesús Tejada Quispe.

“Nosotros como Demuna, por disposición del alcalde Ing. Gamarra Alor, sensibilizamos a los padres de familia sobre las consecuencias legales que pueden tener las conductas de violencia dentro del hogar y colegio. Además, de las implicancias emocionales que todo ello conlleva”, declaró el subgerente de la Demuna, Abg. Santos Santisteban Villacorta.

"Liberar a partir de
nuestra propia liberación
Familia Mercedaria

NOTA DE PRENSA 577-2023/UII-MPS

MPS PROMUEVE LA INCLUSIÓN SOCIAL Y CAPACITA A PADRES DE FAMILIAS DEL CEBE N.º 01 PARA QUE CONOZCAN SUS DERECHOS

Los padres y madres de familias del CEBE n.° 01 del pueblo joven Dos de Junio recibieron una charla informativa sobre los derechos y beneficios a los que pueden acceder a través de la Municipalidad Provincial del Santa.

La Defensoría Municipal del Niño y el Adolescente (Demuna) y la Oficina Municipal de Atención a Personas con Discapacidad (Omaped) desarrollaron un trabajo articulado para brindar la capacitación.

El jefe de la Demuna, Abg. Santos Santisteban Villacorta, informó sobre las funciones y objetivos de su área; mientras que la jefa de la Omaped, Lic. Laura Cuadra Lara, habló sobre los beneficios que tienen los niños con discapacidad y de cómo tramitar el carné del Conadis.

La directora del CEBE N° 01, Teresa Domínguez Contreras, agradeció y felicitó al alcalde Ing. Luis Gamarra Alor por trabajar a favor de la inclusión social.

La intérprete de lengua de señas de la Omaped, Yoselin Aquino Matías, tuvo una destacada participación en esta actividad, pues permitió transmitir el mensaje a los padres con discapacidad auditiva.

NOTA DE PRENSA 578-2023/UII-MPS

AUTORIDADES RINDIERON HOMENAJE A SAN PEDRITO EN EL DÍA DE LA JUVENTUD, LAS VOCACIONES Y LOS INSTITUTOS DE EDUCACIÓN SUPERIOR

En el Día de la Juventud, las Vocaciones y los Institutos de Educación Superior, las autoridades de la provincia rindieron homenaje al santo patrón San Pedrito con su participación en la misa, izamiento de banderas y desfile.

Las instituciones que participaron en las actividades de hoy fueron Instituto Superior Bitec, Escuela Superior Pedagógica Pública Chimbote, Instituto Superior Tecnológico Carlos Salazar Romero, Instituto Superior Tecnológico Cepean, Instituto Superior Tecnológico Virgen de Guadalupe

Además, la I.E.P Mundo Mejor, I.E. Manuel Gonzales Prada, I.EG.P. Los Ángeles de Chimbote, I.E. Inmaculada de la Merced y el Instituto Rosa & Estilismo Chimbote.

O SUPERIOR TECNOLOGICO
ARLOS SALAZAR ROMER

NOTA DE PRENSA 579-2023/UII-MPS

152 PAREJAS UNEN SUS VIDAS EN EL II MATRIMONIO CIVIL MASIVO 2023

Un total de 152 parejas contrajo nupcias en el II Matrimonio Masivo Civil 2023, que organizó la Municipalidad Provincial del Santa, a través del Órgano Desconcentrado de Registro Civil.

El alcalde Ing. Luis Gamarra Alor casó a los contrayentes y les pidió tener la sabiduría necesaria para tomar las decisiones dentro del hogar, apoyándose siempre mutuamente. La autoridad provincial y su señora esposa fueron los padrinos de los novios.

“Sabemos que una familia, legalmente constituida y amparada por el estado de derecho, es garantía de una estabilidad legal y emocional para todos y cada uno de sus integrantes. Deseo a cada una de las parejas muchas felicidades y parabienes en esta nueva etapa de sus vidas”, manifestó el ingeniero.

La ceremonia matrimonial se realizó hoy en el frontis de la comuna provincial, en el marco de la Semana Cívica de Chimbote y la Festividad Pedrito 2023.

La pareja de mayor edad fue la conformada por Clemente Rojas Tenorio (83) y Alicia Catalán Chávez (70), quienes encabezaron la ceremonia y no dudaron en jurarse amor hasta la muerte. Los recién casados de menor edad fueron Jefferson Nieves Valverde (19) y Josephy Ruiz Padilla (20).

Los recién casados bailaron, brindaron, recibieron su torta y los más afortunados se llevaron electrodomésticos, regalos que fueron sorteados por ser un día especial en el que unieron sus vidas.

La jefa del Órgano Desconcentrado de Registro Civil de la Municipalidad Provincial del Santa (MPS), Abg. Blanca Burgos Paredes, anunció que el tercer y último matrimonio gratuito del año se llevará a cabo en diciembre.

El matrimonio civil es totalmente gratuito y tiene como objetivo promover la unión de las familias, integrarlas, fortalecerlas y legalizar el estado de convivencia.

NOTA DE PRENSA 580-2023/UII-MPS

CELEBRAMOS LA SERENATA A SAN PEDRITO CON MÁS DE 50 MIL PERSONAS

Más de 50 mil personas disfrutaron de la gran serenata en homenaje a nuestro santo patrón San Pedrito que organizó la Municipalidad Provincial del Santa para la población chimbotana.

El público asistente disfrutó del ritmo, color y sabor que imprimieron los artistas a este multitudinario concierto realizado en la intersección de las avenidas Industrial y Pardo.

“Saludo a todos para desearle una feliz fiesta de San Pedrito y pedir que nuestro santo patrón derrame su bendición sobre cada uno de ustedes, tanto para Chimbote y para toda la provincia del Santa”, manifestó el alcalde Ing. Luis Gamarra Alor.

NOTA DE PRENSA 581-2023/UII-MPS

ALCALDE PROVINCIAL PARTICIPA DE MISA, IZAMIENTO, DESFILE Y PRESIDE SESIÓN SOLEMNE POR SAN PEDRITO

Las principales autoridades locales, regionales, así como congresistas y representantes de instituciones públicas participaron en la misa, paseo de banderas, izamiento, desfile cívico-militar y la sesión solemne, en el marco de la Semana Cívica de Chimbote y la Festividad Pedrito 2023.

En el Día de la Municipalidad Provincial del Santa e Instituciones Tutelares, hoy las actividades comenzaron con la ceremonia litúrgica en la parroquia San Pedro, que estuvo liderada por el obispo Ángel Zapata Bances, en compañía de la Hermandad de San Pedrito.

Culminada la misa, las autoridades encabezadas por el alcalde Ing. Luis Gamarra Alor, y el gobernador de Áncash, Koki Noriega Brito, realizaron el paseo de la bandera hasta llegar a la plaza Miguel Grau, donde se desarrolló el izamiento y el multitudinario desfile cívico-militar.

Después, el burgomaestre provincial presidió la sesión solemne y entregó la medalla de la ciudad a cinco ilustres personalidades de Chimbote, como lo son Luciana Andrea Arenas Lavado, destacada ajedrecista porteña; Francisco Benites Grijalva, servidor municipal que perdió sus extremidades inferiores en cumplimiento de su deber.

Asimismo, a Betty Shialer Escalante, exvoleibolista integrantes de la selección de Chimbote y la selección peruana; Eduardo Huiñac Córdova, emprendedor chimbotano; y al Apostolado de los Sagrados Corazones de Chimbote, por la labor humanitaria que realiza desde el hospital regional.

En su discurso, el alcalde hizo un balance de sus primeros seis meses de gestión y mencionó los grandes proyectos que impulsará para el desarrollo de Chimbote y la provincia.

Gamarra Alor, además, pidió renovar nuestra fe en San Pedrito para tener la confianza que con su bendición y nuestro empeño podemos realizar nuestros objetivos personales y como ciudad.

“No perdamos las esperanzas ni fe y devoción a nuestro santo patrón. Por nuestra parte, seguiremos trabajando con vocación y visión de futuro, redoblando esfuerzos para acortar las brechas en educación, para que los chimbotanos más humildes tengan su título de propiedad y sus servicios básicos, para que todos los chimbotanos podamos vivir en paz y armonía, para alcanzar nuestro desarrollo”, manifestó.

“Tenemos que seguir esforzándonos para mejorar, asumiendo cada uno nuestras responsabilidades. Así lograremos que Chimbote sea una de las ciudades más prósperas e importantes del país. ¡Viva San Pedro! ¡Viva Chimbote!”, finalizó la autoridad provincial.

NOTA DE PRENSA 582-2023/UII-MPS

MPS REALIZÓ CONCURSO DE DIBUJO Y PINTURA "PINTANDO MI PUERTO" PARA FOMENTAR LA CREATIVIDAD EN LOS NIÑOS

La Municipalidad Provincial del Santa (MPS), a través de la Gerencia de Educación, Cultura y Turismo, realizó el concurso de dibujo y pintura denominado "Pintando Mi Puerto", el cual fue dirigido a los alumnos de las instituciones educativas públicas y privadas de la provincia del Santa.

La actividad se desarrolló en la sala de arte "Alfredo Alcalde" ubicado en Paseo de la Cultura, con un total 12 instituciones educativas y 31 alumnos, quienes compitieron en la categoría de nivel primaria y secundaria.

El evento contó con la presencia de la gerente de Educación, Cultura y Turismo, Jessica Haro Salazar y la responsable de Educación y Ciudadanía. Silvana Zavaleta Jara. El jurado calificador estuvo integrado por el especialista de arte y cultura de la UGEL Santa, Mg. Pablo Aranda; la artista plástica, Marita Villanueva Escobar; y la psicóloga, Jessica Canessa.

En la categoría nivel primaria los ganadores fueron:

1. Treysi Fajardo Domínguez, I.E. Gran Maestro.
2. Luana Gutiérrez, I.E. Prevocacional.
3. Mía Ramos Vílchez, I.E. 88001 Ex 314.

En la categoría nivel secundaria los ganadores fueron:

1. Adriana Bobadilla Polo, I.E. República Argentina.
2. Valentina Ingunza Villanueva, I.E. República Argentina.
3. Alex Leyva Domínguez, I.E. Gastón Vidal

La gerente de Educación, Cultura y Turismo, Jessica Haro Salazar, manifestó que el concurso tiene como objetivo conocer, a través de la expresión artística de los niños y adolescentes, los intereses de estos respecto a nuestra identidad. “Saludamos el esfuerzo y el talento de los participantes en este certamen, cuyos trabajos han demostrado creatividad y conocimiento de nuestra realidad”, indicó.

FABER-CASTELL

NOTA DE PRENSA 583-2023/UII-MPS

CONCURSO DE DECLAMACIÓN “VOCES CHIMBOTANAS” EN HONOR A SAN PEDRITO MOSTRÓ LA MEJOR INTERPRETACIÓN DE LOS ESCOLARES

Los estudiantes de diversos colegios de inicial, primaria y secundaria ofrecieron sus mejores interpretaciones para ganar el concurso de declamación denominado “Voces Chimbotanas”, organizado por la Municipalidad Provincial del Santa, a través de la Gerencia de Educación, Cultura y Turismo.

La actividad contó con la gerente de Educación cultural y Turismo, Jessica Haro Salazar, y la responsable de Educación y Ciudadanía, Silvana del Pilar Zavaleta Jara. Además, de los integrantes del jurado calificador, el cual estuvo conformado por el escritor chimbotano, Percy Robles Guibovich y el especialista de Arte y Cultura de la UGEL-Santa, Pablo Aranda.

El evento se desarrolló en el frontis de la parroquia San Pedro.

En la categoría nivel inicial, los ganadores fueron:
1. Thiago Castro Lacosta, I.E. 302 Ruso.
2. Thais Culqui Altamirano, I.E. 302 Ruso.
3. Dana Aranguri Astudillo, I.E. Experimental del Santa.

Mientras que en la categoría de nivel primaria, los ganadores fueron:

1. Melany Tamara Cavero, I.E. Experimental del Santa.
2. Yerik Geldres López, I.E. Experimental del Santa.
3. Samantha Ayala Castillo, I.E. Víctor Andrés Belaúnde.

En la categoría de nivel secundaria, los ganadores fueron:

1. Franco Teodoro Avalos, I.E. República Argentina.
2. Raquel Fernández Rodríguez, I.E. Gloriosa 329.
3. Andrea Barrantes Torres, I.E. 89009 - 8 de Octubre.

“Felicito a los jóvenes participantes por su gusto en la expresión escénica y su valor, pues no es fácil ser parte en este tipo de concursos, pararse ante el público a declamar. Reconocemos el entusiasmo que pusieron, agradezco también el apoyo de los padres y maestros”, dijo Jessica Haro Salazar.

El evento permitió entregar, a la vez, dos reconocimientos a los alumnos César Josué Nehemías Chauca Romero de la I.E. Manuel González Prada y Matias Eduardo Ávalos Chacón de la I.E. Las Américas, por haber participado en la exhibición del Libro Cartonero.

Los campeones de marinera norteña Gonzalo Llenque Pasco y Dámaris Arroyo Torres cerraron la jornada artística. Ambos deleitaron al público con su talento.

ARTESCO

NOTA DE PRENSA 584-2023/UII-MPS

ALCALDE LUIS GAMARRA ALOR RENDIRÁ CUENTAS DE SU GESTIÓN EN LA PRIMERA AUDIENCIA PÚBLICA 2023

La Municipalidad Provincial del Santa realizará este viernes 7 de julio la Primera Audiencia Pública 2023, a partir de las 10.00 de la mañana, en el marco de la transparencia y acceso a la información pública.

El alcalde Ing. Luis Gamarra Alor expondrá sobre los logros presupuestales, avances, dificultades, perspectivas de su gestión y políticas de gobierno. La audiencia se llevará a cabo en el auditorio de la municipalidad.

La primera autoridad de la provincia, junto con su equipo técnico y funcionarios, presentará el informe de rendición de cuentas de manera presencial. También, se transmitirá a través de la página de Facebook de la comuna provincial.

La audiencia constituye un mecanismo de rendición de cuentas y tiene como objetivo informar a la ciudadanía sobre la gestión del gobierno local. Además, se abordarán aspectos presupuestales como los logros y metas alcanzadas en los cinco primeros meses de la gestión edil.

NOTA DE PRENSA 585-2023/UII-MPS

FERIA MUNICIPAL 2023 SEGUIRÁ UNA SEMANA MÁS EN EL PASEO DE LA CULTURA

Los comerciantes de la Feria Municipal 2023 instalados en el Paseo de la Cultura continuarán con la venta de sus productos durante una semana más.

La subgerente de Comercialización y Licencias de la Municipalidad Provincial del Santa, Lic. Elizabeth Coronel Castañeda, contó que los vendedores y artesanos permanecerán en el exboulevar de Chimbote hasta el domingo 9 de julio.

Los vendedores de la feria solicitaron la ampliación del plazo, por lo que la comuna provincial aceptó la petición para continuar con la reactivación económica en la ciudad.

“Nos hemos puesto de acuerdo y se le otorgó una semana más de plazo para que puedan vender sus productos. La mayoría de los comerciantes dijo que la venta ha sido baja”, declaró la funcionaria edil.

La comuna provincial instaló 547 stands a lo largo del Paseo de la Cultura para que los comerciantes vendan sus diversos productos y comidas, como parte de la Semana Cívica de Chimbote y Festividad San Pedrito 2023.

NOTA DE PRENSA 586 -2023/UII-MPS

LIMPIEZA PÚBLICA ERRADICA LA BASURA DE ALREDEDORES DE CAMPOS DEPORTIVOS DE EL PORVENIR Y LA ESPERANZA

Los alrededores de los campos deportivos situados en los asentamientos humanos El Porvenir y La Esperanza recibieron el mantenimiento respectivo por parte del equipo de la Subgerencia de Limpieza Pública de la Municipalidad Provincial del Santa.

Los trabajadores de esta área edil recogieron los montículos de basura y desarenaron estos espacios esparcimiento, pues pronto se construirá la obra de creación del minicomplejo deportivo en el asentamiento humano La Primavera.

Los vecinos de estos tres sectores agradecieron al alcalde Ing. Luis Gamarra Alor por su rápida intervención para el recojo de la basura y por la importante infraestructura deportiva que pondrá en marcha.

DEERE
324G

DEERE

NOTA DE PRENSA 587-2023/UII-MPS

MPS INSPECCIONA PUESTOS DE VENTA DE COMIDA DE LA FERIA MUNICIPAL PARA QUE CUMPLAN LA NORMATIVA SANITARIA

La Municipalidad Provincial del Santa (MPS) verificó que los manipuladores de alimentos de la Feria Municipal 2023 cumplan con las normas sanitarias para que brinden un servicio idóneo al público.

El Equipo Funcional de Fiscalización Ambiental y Salud Pública de la Gerencia de Gestión Ambiental inspeccionó cada puesto de venta de comida para que los comerciantes usen la toca y mandil, utensilios y vajilla en buen estado, y papeleras con su tapa. Además, se verificó el control sanitario y estado del extintor.

“Hicimos la vigilancia sanitaria ambiental en la feria. Asimismo, realizamos trabajos de sensibilización sobre el buen uso de uniformes, mejora de higiene, uso de bolsa y tachos con tapa para los residuos sólidos. Exhortamos a todos los vendedores a cumplir con la norma sanitaria”, pidió el gerente de Gestión Ambiental, Mag. Miguel Santa María Flores.

Los inspectores recomendaron a los dueños y responsables de los puestos de comida que se ajusten a la normativa de salubridad para que el público asistente quede satisfecho con el servicio que ofrecen.

Además, el funcionario edil contó que la vigilancia de la preparación de alimentos se desarrolló también en los negocios de comidas que estuvieron instalados en la Feria de Integración del Vivero Forestal.

NOTA DE PRENSA 588-2023/UII-MPS

MPS VERIFICA LOTES EN EL A.H. PUNGURÍ DEL DISTRITO DE SANTA PARA QUE LAS FAMILIAS OBTENGAN LA TITULACIÓN GRATUITA

La Municipalidad Provincial del Santa (MPS), a través de la Gerencia de Desarrollo Urbano, realizó el levantamiento topográfico y la verificación de los lotes en el asentamiento humano Pungurí del distrito de Santa para que la población acceda a la titulación gratuita de sus predios.

El equipo técnico de las subgerencias de Planeamiento e Inmobiliaria de la Gerencia de Desarrollo Urbano estuvo hoy en este pueblo santeño para llevar a cabo estos procedimientos. Los pueblos de El Rami, Nueva Santa Rosa y ahora Pungurí son los primeros en empezar estos procesos. San Miguel y San Martín siguen en el cronograma de trabajo de la Gerencia de Desarrollo Urbano.

De esta manera, el alcalde Ing. Luis Gamarra Alor acelera los trámites para la titulación en el distrito de Santa. Así lo manifestó la subgerente de Planeamiento Urbano, Arq. Gabriela Sánchez Lora, quien explicó a la población de Pungurí los procesos que se deben cumplir para lograr la titulación gratuita.

“Se traído un acta en la que la población ratifica su solicitud de proceso de prescripción adquisitiva de dominio. Paralelo a ello, se realiza la verificación de

los lotes y el levantamiento topográfico. Todo ello son pasos para la titulación”, manifestó la funcionaria edil.

Por su parte, el regidor Alvarado Isla recalcó que las autoridades están cumpliendo con el cronograma de visitas a los cinco pueblos del distrito de Santa. “Es saludable que las autoridades provinciales y distritales se sumen en un solo esfuerzo para lograr el título de propiedad de la población”, declaró.

En tanto, el alcalde de Santa, Abg, Alex Motta Borjas, saludó la voluntad política del ingeniero Luis Gamarra Alor para que la titulación se realice en el menor plazo posible.

MARVEL
CHIMBOTE

SOKKIA

NOTA DE PRENSA 589-2023/UII-MPS

CON GRAN ÉXITO SE REALIZÓ LA FINAL DEL CONCURSO DE CANTO INTERBARRIOS "LA VOZ SAN PEDRITO 2023"

La Municipalidad Provincial del Santa, a través de la Gerencia de Educación Cultura y Turismo, realizó el I Concurso Interbarrios "La Voz San Pedrito 2023", el cual reunió a los mejores talentos en el canto de nuestra ciudad.

Más de 100 personas se inscribieron entre la categoría Juvenil de 8 a 17 años de edad y la categoría Adulto de 18 años a más.

Todos los concursantes inscritos pasaron a la etapa de eliminatorias. En la categoría Juvenil, nueve participantes fueron seleccionados para la final; mientras que en la categoría Adulto, unos 15 se ganaron ese derecho. Veinticuatro participantes disputaron la gran final del concurso de canto.

Los ganadores de la categoría Juvenil fueron:

1. María Gamonal Sifuentes (15).
2. Kristal Sánchez Córdova (12).
3. Alvin Sotelo Espinoza (16).

Mientras que los ganadores de la categoría Adultos fueron:

1. Adrián Linares Pineda (21).
2. Víctor Francia Azabache (22).
3. Susan Ruíz Sandoval (19).

El evento convocó a una gran multitud quienes asistieron al anfiteatro del Paseo de la Cultura, previo al concurso disfrutaron de la presentación del grupo de Rock Polvo Libre para luego alentar a los concursantes favoritos.

La actividad artística de canto contó con la presencia de la gerente de Educación, Cultura y Turismo, Jessica Haro Salazar, quien felicitó a los participantes del concurso.

"El canto es una forma de expresar sentimientos y emociones de manera armónica y además tiene un rol importante en el arte de la música y contribuye de manera activa en el desarrollo integral de nuestros niños, adolescentes y jóvenes", indicó la funcionaria.

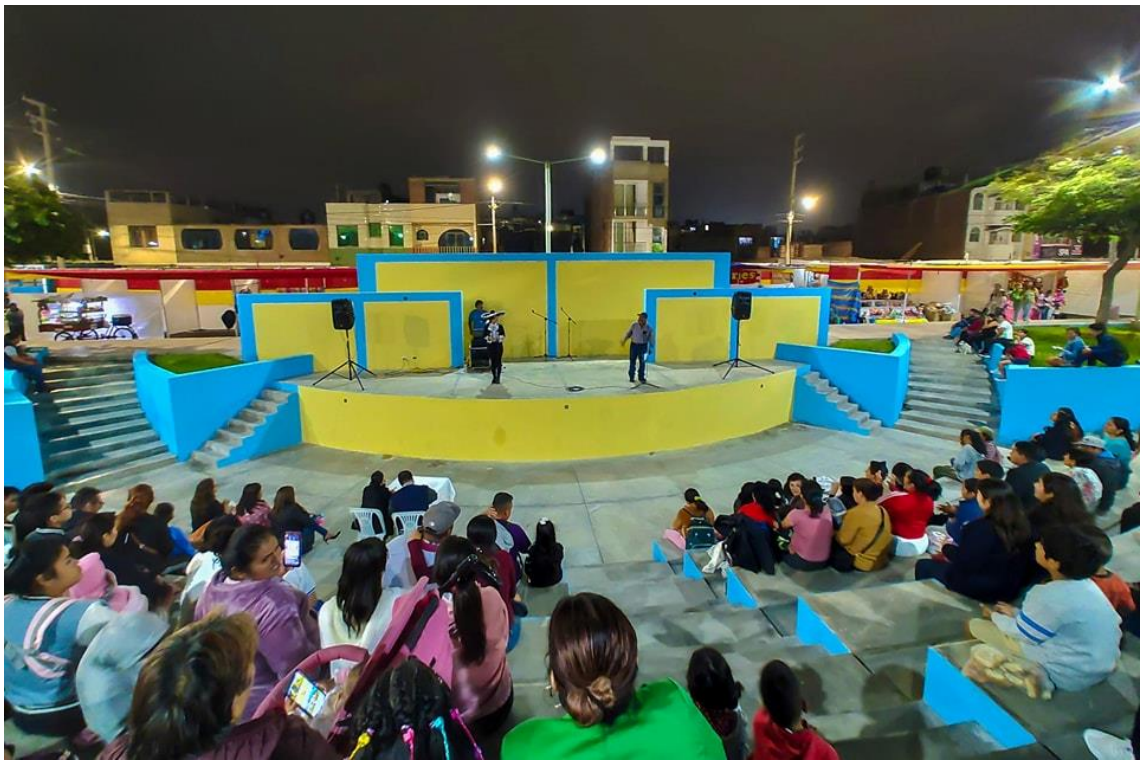

NOTA DE PRENSA 590-2023/UII-MPS

MPS MULTA A EMPRESA DE TRANSPORTES CRUZ DEL NORTE POR FALTA DE HIGIENE EN UNO DE SUS ÓMNIBUS

La empresa de transporte interprovincial Cruz del Norte fue multada por la Municipalidad Provincial del Santa (MPS) a raíz de una denuncia de dos pasajeros quienes advirtieron que sus asientos estaban infestados de ácaros.

El ómnibus de placa T9Q-959 partió de Lima con destino a Chimbote. Sin embargo, al arribar a Huarmey, los viajeros sintieron las picaduras de los insectos, por lo que presentaron su queja.

Los pasajeros registraron en video la presencia de los ácaros antes de su llegada a Chimbote. El medio probatorio fue entregado a la administradora del Terminal Terrestre El Chimbador. Además, la denuncia ya estaba en las páginas de noticias de las redes sociales.

Ante ello, el Equipo Funcional de Fiscalización Ambiental y Salud Pública de la Gerencia de Gestión Ambiental acudió para verificar la irregularidad en el vehículo de esta empresa. No obstante, los dueños dijeron que la unidad ya no estaba en el terminal.

“Se multó a la empresa Cruz del Norte por no acatar disposiciones municipales de mantener la limpieza en sus buses, por no presentar certificados de fumigación ni desinsectación y, por ende, atentar contra la salud pública. Nos hemos basado en el video”, indicó el gerente de Gestión Ambiental, Mag. Miguel Santa María Flores.

La sanción de S/495 a la empresa de transportes interprovincial Cruz del Norte está contenida en la papeleta de infracción administración n.0 13187.

NOTA DE PRENSA 591-2023/UII-MPS

PERSONAS CON DISCAPACIDAD PROTAGONIZAN EMOTIVO DESFILE EN EL CORSO-PASACALLE INTERCULTURAL SAN PEDRITO 2023

Las personas con discapacidad desfilaron en el gran Corso-Pasacalle Intercultural San Pedrito 2023 que realizó la Municipalidad Provincial del Santa (MPS), como parte de la Semana Cívica de Chimbote y Festividad San Pedrito 2023.

La Oficina Municipal de Atención a Personas con Discapacidad (Omaped) de la MPS convocó a las personas con habilidades diferentes para que participen de la actividad. Todos ellos marcharon felices y expresaron con sus manos el amor que les generó el haber sido parte de la fiesta en honor a nuestro santo patrón.

La gestión del alcalde Ing. Luis Gamarra Alor se erige como un gobierno inclusivo, que trabaja y apoya a las personas con discapacidad para que intervengan de manera activa en la sociedad.

OMAPED

NOTA DE PRENSA 592-2023/UII-MPS

PROGRAMA EDUCCA CONCIENTIZA A LA POBLACIÓN SOBRE LA IMPORTANCIA DE REDUCIR EL USO DE LAS BOLSAS PLÁSTICAS

La Gerencia de Gestión Ambiental de la Municipalidad Provincial del Santa, a través del programa Educación, Cultura y Ciudadanía Ambiental (Educca), promovió la campaña de concientización y compromiso en la ciudadanía para proteger el medio ambiente y evitar el uso de las bolsas de plástico.

La actividad se llevó a cabo en Chimbote para incentivar en la población el uso de bolsas de tela o de material biodegradable, en el marco del Día Internacional Libre de Bolsas de Plástico. La comuna provincial se unió a esta gran campaña nacional.

Los integrantes del programa Educca recorrieron las calles para explicar a los vecinos la importancia de reducir el consumo de plástico de un solo uso, como las bolsas plásticas, sorbetes, platos, vasos, envases y empaques descartables para traslado de alimentos y bebidas.

La campaña de concientización se trasladó a los mercados del Chimbote, donde el equipo de Educca recomendó a la gente usar bolsas de tela para sus compras diarias. El operativo fue un éxito y la población agradeció la promoción de este tipo de actividades en beneficio del medio ambiente.

“Las bolsas de plástico dispersas provocan contaminación en el medio ambiente y agravan el problema generalizado por la presencia de residuos en las masas de agua, lo que supone una amenaza para los ecosistemas acuáticos en el ámbito mundial”, manifestó el gerente de Gestión Ambiental, Mag. Miguel Santa María Flores.

Bata
PROGRAMA EDUCCA
ALTO AL USO DE
BOLSAS PLASTICAS

MUNICIPALIDAD PROVINCIAL DEL SANTA
GERENCIA DE GESTION AMBIENTAL
PROGRAMA EDUCCA
ALTO AL USO DE
BOLSAS PLASTICAS

NOTA DE PRENSA 593-2023/UII-MPS

TRABAJOS DE DESCOLMATACIÓN Y DEFENSA RIBEREÑA ANTE LA LLEGADA DEL NIÑO GLOBAL INICIARÁN A MEDIADOS DE JULIO

Los trabajos preventivos de descolmatación y de defensa ribereña en más de 40 puntos críticos identificados en los ríos y quebradas de la provincia, empezarán a ejecutarse a mediados de julio, ante la llegada inminente del fenómeno climático El Niño Global.

El jefe del Órgano Desconcentrado de Gestión de Riesgo de Desastre de la Municipalidad Provincial del Santa, Ing. Agustín Ledesma Aguirre, indicó que las labores de prevención son una medida de emergencia para proteger a la población ante posibles desbordes de ríos y la llegada de huaicos.

Las zonas críticas fueron identificadas en reuniones de coordinación con representantes de la Junta de Usuarios de Irchim, Junta de Usuarios del Santa, Junta de Usuarios de Nepeña, Chinecas, Autoridad Local del Agua, Municipalidad Provincial del Santa, Municipalidad de Nuevo Chimbote, entre otros.

“El Gobierno central ha destinado una buena cantidad de dinero para intervenir en los ríos, que por esta época están en estiaje. Se han identificado puntos críticos, pero en el transcurso habrá más. Por eso, entre el 10 o 15 de julio deben empezar los trabajos, ante el peligro inminente, de descolmatación y de defensa ribereña para evitar huaicos y desborde de los ríos”, declaró Ledesma.

Ledesma Aguirre dijo asimismo que en una próxima reunión de coordinación se definirán los lugares que le corresponderá intervenir a cada institución. “La disposición de nuestro alcalde Ing. Luis Gamarra Alor es realizar un buen trabajo preventivo en beneficio de la población”, indicó.

En el caso del río Lacramarca, los puntos críticos serán intervenidos por la Autoridad para la Reconstrucción con Cambios (ARCC). El Poder Ejecutivo, mediante Decreto de Urgencia n.° 016-2023, ha dotado a la ARCC de presupuesto para trabajar en acciones rápidas de prevención.

KOMATSU
KOMATSU

NOTA DE PRENSA 594-2023/UII-MPS

MPS VERIFICA LOTES EN LOS PUEBLOS DEL DISTRITO DE MORO PARA QUE OBTENGAN LA TITULACIÓN GRATUITA

La Gerencia de Desarrollo Urbano de la Municipalidad Provincial del Santa (MPS), a través de los equipos técnicos de Planeamiento Urbano e Inmobiliaria, realizó la verificación de medidas de lotes y el empadronamiento en el asentamiento humano Villa Mercedes del distrito de Moro para la titulación gratuita.

La disposición del alcalde Ing. Luis Gamarra Alor es la formalización de los asentamientos humanos de los distritos que conforman la provincia del Santa. La autoridad empezó por Chimbote, Nuevo Chimbote, Santa y ahora es el turno del distrito morino.

En ese sentido, el regidor Manuel Alvarado Isla saludó la voluntad del burgomaestre provincial para trabajar por la formalización de los terrenos de las familias de la provincia.

El concejal provincial, en su condición de presidente de la comisión de Desarrollo Urbano, Rural y Participación Vecinal, acompañó a los técnicos de la comuna en el trabajo de verificación y empadronamiento.

La alcaldesa del distrito de Moro, Yuli Ochoa Salinas, participó de la actividad, al igual que su equipo técnico.

“Señora alcaldesa, se da toda la apertura para trabajar de la mano, coordinadamente con los equipos técnicos y lo más pronto posible. Nosotros como regidores fiscalizamos que todo se cumpla dentro de los plazos establecidos”, manifestó Manuel Alvarado Isla.

NOTA DE PRENSA 595-2023/UII-MPS

ALCALDE PROVINCIAL EXPONE PLAN DE TRABAJO DEL COPROSEC SANTA EN LA IV SESIÓN ORDINARIA DEL CORESEC ÁNCASH

El alcalde Ing. Luis Gamarra Alor, en su calidad de presidente del Comité Provincial de Seguridad Ciudadana (Coprosec) Santa, informó sobre las acciones que se realizan en la provincia para frenar la criminalidad, en la IV sesión ordinaria del Comité Regional de Seguridad Ciudadana (Coresec) Áncash.

La primera autoridad de la provincia indicó que está en marcha el convenio de cooperación interinstitucional con los distritos de la provincia sobre “Serenazgo sin Fronteras”, en el marco de la Ley de Serenazgo municipal.

Además, contó que se ha implementado el programa Escuela Segura en las instituciones educativas como alternativa preventiva para identificar los factores de riesgo para la población escolar.

De igual manera, informó sobre los esfuerzos que se realizan con la Policía para sumar unidades vehiculares a las comisarías de todos los distritos. En ese sentido, expresó la necesidad de que el Gobierno Regional de Áncash implemente un proyecto de seguridad ciudadana que permita potenciar con camionetas a las dependencias policiales.

La IV sesión ordinaria del Comité Regional de Seguridad Ciudadana (Coresec) Áncash se realizó en Huaraz y estuvo presidida por el gobernador Koki Noriega

Brito. El alcalde Luis Gamarra Alor y la secretaria técnica del Coprosec Santa, Rocío Ramos Jara, asistieron a la reunión.

NOTA DE PRENSA 596-2023/UII-MPS

COMUNA PROVINCIAL Y CORTE DEL SANTA FIRMAN COMPROMISO PARA IMPLEMENTAR BOTÓN DE PÁNICO

La Municipalidad Provincial del Santa y la Corte Superior de Justicia del Santa firmaron un acta de compromiso para implementar, mantener y perfeccionar el aplicativo Botón de Pánico, así como el sistema de monitoreo, para salvaguardar la integridad física y emocional de las víctimas de violencia calificadas como de riesgo severo, que cuenten con medidas de protección.

De esta manera, el alcalde Ing. Luis Gamarra Alor ratificó su compromiso con la seguridad de la ciudadanía y la erradicación de la violencia contra la mujer y los integrantes del grupo familiar. La autoridad provincial suscribió el convenio con la presidenta de la Corte Superior de Justicia del Santa, Dra. María Luisa Apaza Panuera.

El aplicativo Botón de Pánico está diseñado para instalarse en el celular. La víctima podrá activar una señal de auxilio que será detectada en una central de emergencia de la Policía Nacional del Perú y del Serenazgo, instituciones que ubicarán a la víctima, a través de la geolocalización, para brindarle apoyo.

“Para la Municipalidad Provincial del Santa, que tiene a cargo el servicio de Serenazgo, la firma de este documento es una ratificación del compromiso que tenemos con la seguridad de la población. Tengan la plena confianza que pondremos todo nuestro esfuerzo y toda la logística para que el Botón de Pánico rinda los resultados que todos esperamos”, manifestó el alcalde.

Tras la firma del compromiso, Gamarra Alor recibió las credenciales con las claves de acceso y contraseñas. Los alcaldes distritales y el jefe de la División Policial de Chimbote, coronel PNP Javier Camones Calvo, también participaron de la ceremonia y obtuvieron los códigos de autorización.

CORTE SUPERIOR
DE JUSTICIA DEL SANTA

NOTA DE PRENSA 597-2023/UII-MPS

INSPECCIONAN RESTAURANTE VENECIA POR TENER SUS BALONES DE GAS EN UN AMBIENTE CERRADO Y SIN VENTILACIÓN

El restaurante Venecia fue inspeccionado por la Municipalidad Provincial del Santa porque el local incumple con las medidas de seguridad en Defensa Civil al tener dos balones de gas en un ambiente cerrado y sin ventilación.

El equipo técnico del Órgano Desconcentrado de Gestión del Riesgo de Desastre acudió al establecimiento, tras la queja presentada por escrito por un vecino a la comuna provincial.

El morador contó que había dos balones de gas, de 45 kilos cada uno, para el uso de la cocina en el segundo nivel del establecimiento, situado en el casco urbano. Por ello, presentó su acusación porque la ubicación de los contenedores de gas colinda con las oficinas que él alquila.

“Yo estuve en la inspección y se comprobó que no hay seguridad con estos balones de gas. Se le dará un plazo de diez días para que subsane esta observación. La dueña dijo que su tanque elevado, que está en la azotea, aún no lo terminan de instalar”, indicó el jefe de Gestión del Riesgo de Desastre, Ing. Agustín Ledesma.

El funcionario brindó recomendaciones a la dueña del restaurante Venecia sobre el uso del tanque elevado, sobre todo para prevenir una tragedia ante una posible explosión.

“Si no cumple con subsanar las observaciones, la municipalidad hará la denuncia ante la Fiscalía para que la conmine a cumplir las normas”, advirtió Ledesma Aguirre.

NOTA DE PRENSA 598-2023/UII-MPS

MERCADO LA PERLA ES MULTADO CON S/9900 POR TENER SUS INSTALACIONES EN MAL ESTADO DE HIGIENE

La Municipalidad Provincial del Santa multó con S/9900 a la Asociación de Comerciantes del Mercado La Perla por tener sus ambientes interiores y exteriores en mal estado de higiene.

El Equipo Funcional de Fiscalización Ambiental y Salud Pública inspeccionó el centro de abastos por segunda vez, contó el titular de la Gerencia de Gestión Ambiental, Mag. Miguel Santa María Flores.

Los inspectores subieron al segundo piso de los servicios higiénicos n.° 2 y constataron que, de los seis tanques de agua, de 2500 litros, uno no tenía tapa. La cubierta de otro de los depósitos estaba rota. Además, hallaron excrementos de paloma en los alrededores de los recipientes.

El personal edil continuó su trabajo en los servicios higiénicos n.° 3 y encontró montículos de basura en los exteriores. La misma situación de acumulación de residuos sólidos se registró en otros puntos del mercado. Asimismo, los tachos de basura de los baños n.° 2 y n.° 3 no contaban con su tapa.

También, los especialistas de Fiscalización Ambiental y Salud Pública tomaron muestras del agua de los servicios higiénicos y de los tanques elevados y confirmaron que no está colorada.

Se debe agregar que los tanques sin tapa o con la cubierta rota son un peligro latente porque genera la proliferación de zancudos y otros insectos transmisores de enfermedades como el dengue.

La multa de S/9900 (2 UIT) quedó establecida en la papeleta de infracción administrativa n.° 13277. Los inspectores exhortaron a los comerciantes a subsanar las observaciones para evitar el cierre del centro de abastos.

SEGURIDAD

NOTA DE PRENSA 599-2023/UII-MPS

ALCALDE LUIS GAMARRA ALOR REALIZÓ CON ÉXITO LA PRIMERA AUDIENCIA DE RENDICIÓN DE CUENTAS 2023

El alcalde de la Municipalidad Provincial del Santa, Ing. Luis Gamarra Alor, junto con su equipo de funcionarios, cumplió con presentar el informe de la Primera Audiencia Pública de Rendición de Cuentas 2023 de sus cinco meses de gestión, en el marco de la transparencia y acceso a la información pública.

La autoridad provincial expuso sobre los temas relacionados a las obras ejecutadas y por ejecutar; seguridad ciudadana, apoyo social, titulación y otros aspectos. La audiencia se realizó en un abarrotado auditorio de la comuna.

“La rendición de cuenta, más de una obligación legal, es un deber moral. La comunidad está en todo su derecho a conocer en forma directa todo lo que hemos hecho en los primeros meses de gestión. Brindar esta información es parte del compromiso que asumimos con la sociedad”, manifestó.

Gamarra Alor inició la rendición de cuentas con el resumen de ordenanzas. Informó que hasta mayo, se han aprobado 15 ordenanzas municipales, 28 acuerdos de concejo, 10 decretos de Alcaldía y 561 Resoluciones de Alcaldía.

Además, la municipalidad ha suscrito un total de once convenios de cooperación con diversas instituciones. Los instrumentos de gestión como el Plan Operativo Institucional, el Plan Estratégico Institucional y la Programación Multianual de Inversiones fueron implementados en la actual gestión.

La autoridad municipal resaltó que fueron aprobados 55 proyectos del Presupuesto Participativo 2024 por un monto de casi 30 millones de soles, que beneficiará a 55 800 personas.

En el caso de Gestión Ambiental y limpieza pública, existen 12 compactadoras, dos minicargueros, dos cargadores frontales, cinco volquetes, 1 tractor oruga, 10 trimotos, 1 cisterna, dos camiones madrinas, dos camionetas y un furgón. Está en proceso la compra de ocho compactadoras más para reforzar el servicio de limpieza y recojo de la basura.

OBRAS

En materia de la Gerencia de Infraestructura, la autoridad provincial contó que 14 obras están en ejecución, tres están por iniciar y otras dos se encuentran convocadas. Asimismo, 15 obras de la gestión anterior están suspendidas.

Las obras en ejecución mediante el financiamiento de la Autoridad para la Reconstrucción con Cambios representan un total de cinco. Por iniciar, existe una y otra ya está culminada.

La gestión del alcalde, en sus primeros cinco meses, ha culminado un total de doce obras, como el mejoramiento del local multiusos de Huambacho, mejoramiento del servicio de transitabilidad peatonal y vehicular en San Miguel, creación del parque en la urbanización Nicolás Garatea, entre otros.

TITULACIÓN

Hasta la fecha, dijo que la municipalidad trabaja para continuar con la entrega de títulos gratuitos para la población. La comuna, en coordinación con Cofopri, ha entregado más de 5600 títulos de propiedad en los diversos pueblos de Chimbote y la provincia.

Además, se trabaja en el saneamiento físico legal de los terrenos, el cambio de zonificación, y campañas de empadronamiento, a través de la Gerencia de Desarrollo Urbano.

También, se impuso el principio de autoridad para recuperar las áreas de amortiguamiento y de equipamiento urbano que habían sido invadidas.

DESARROLLO ECONÓMICO

Se aprobó el presupuesto de cinco millones de soles para el Procompite 2023. En ese sentido, se realizan capacitaciones descentralizadas para que los agentes económicos organizados (AEO) puedan acceder al financiamiento del fondo consursable.

De igual manera, la Municipalidad Provincial del Santa, por primera vez en su historia institucional, ha sido certificada por la Diretra Áncash para funcionar como Agencia Local de Empleo “Encuentra tu Chamba”, con el objetivo de que todo ciudadano interesado pueda obtener una oportunidad de trabajo.

MÁS

En materia de seguridad ciudadana, se informó que se dispone de nueve camionetas cerradas, cuatro camionetas, tres motocicletas y dos ambulancias de rescate. Se trabaja en un proyecto para la implementación de cámaras de seguridad.

Finalmente, se han realizado campañas de salud, se invirtió en la lucha para prevenir el dengue, apoyo a los adultos mayores, entrega de carnés del Conadis a las personas con discapacidad, entre otros.

La gestión de la primera autoridad provincial presentó ante el Gobierno Regional de Áncash tres proyectos con una inversión de más de S/73 millones para su financiamiento: enrocado de la bahía, creación de un asilo para ancianos y creación sistema de drenaje pluvial en el pueblo joven La Balanza.

Además, el burgomaestre provincial firmó un preconvenio interinstitucional de cooperación con el Gobierno Regional de Áncash para que la municipalidad se encargue de elaborar el perfil para la ejecución del proyecto de construcción e implementación del hospital La Caleta.

Se avanza con los estudios preliminares para la construcción de una nueva vía, denominada Tercera Vía, que unirá los distritos de Chimbote y Nuevo Chimbote.

Se presentó un paquete de proyectos a ProInversión por un monto de 348 millones de soles para lograr el financiamiento.

El alcalde Luis Gamarra Alor trabaja por el desarrollo de Chimbote y de la provincia del Santa. Porque esto es #UnGobiernoParaTodos.

NOTA DE PRENSA 600-2023/UII-MPS

PROMESA CUMPLIDA: ALCALDE LUIS GAMARRA ALOR INAUGURA LAS ESCUELAS DEPORTIVAS MUNICIPALES 2023

Más de 600 niños, niñas y adolescentes podrán practicar los deportes de basquetbol, fútbol, atletismo, karate, tenis de mesa, box, taekwondo, ajedrez y vóley, gracias al alcalde Ing. Luis Gamarra Alor, quien inauguró las Escuelas Deportivas Municipales 2023. Una promesa de campaña que hoy es realidad.

El burgomaestre lideró la ceremonia inaugural en el campo de El Acero, acompañado por las regidoras Ana Salazar Carrillo y Key Apolonio Méndez, la gerente de Desarrollo Social, Abg. Asusena Henríquez Hernández, y los alumnos y alumnas matriculados en las escuelas.

El alcalde dijo que la creación de las Escuelas Deportivas Municipales 2023, dirigida a menores entre 6 y 14 años, tiene como objetivo promover y fomentar la práctica del deporte, la recreación y la actividad física. Asimismo, busca identificar y formar a los nuevos talentos deportivos de Chimbote y del Perú.

Las clases serán totalmente gratis y a través del Departamento de Deportes de la Gerencia de Desarrollo Social. La práctica de las nueve disciplinas deportivas se desarrollará los sábados y domingos en los diversos escenarios deportivos que tiene a su cargo la Municipalidad Provincial del Santa, como Lolo Fernández, El Acero, El Progreso, La Bombonera, entre otros.

“Agradezco a los padres de familias por compartir con nosotros esta iniciativa. Estoy seguro de que en estas escuelas se formarán los futuros campeones de fútbol, vóley, atletismo y otras disciplinas. La meta es que a fin de año tengamos

selecciones de Chimbote en cada categoría para competir en los campeonatos oficiales”, expresó Gamarra Alor.

El alcalde anunció que en los próximos meses la municipalidad impulsará el torneo Interbarrios y el campeonato Interescolar, que fueron promesas de su campaña. “Es allí, en la base, donde están nuestros futuros representantes en las diferentes disciplinas”, puntualizó.

Son 14 los profesores que tendrán la responsabilidad de enseñar a los estudiantes de las nueve Escuelas Deportivas Municipales. Toda información, acercarse a la Gerencia de Desarrollo Social.

PROVINCIAL
SANTA

NOTA DE PRENSA 601-2023/UII-MPS

CAMPAÑA DE SALUD DE LA MPS BRINDÓ 337 ATENCIONES GRATUITAS EN EL ASENTAMIENTO HUMANO LOS BALCONES DE CHIMBOTE

El Órgano Desconcentrado de Salud Pública de la Municipalidad Provincial del Santa brindó 337 atenciones gratuitas durante la reciente campaña de salud realizada en el asentamiento humano Los Balcones de Chimbote.

El equipo del Centro Médico Municipal se trasladó hasta este pueblo chimbotano para ofrecer los servicios de medicina general, obstetricia, odontología, psicología, laboratorio, entre otros. Además, se entregó medicamentos gratis.

A la vez, hubo sesiones educativas sobre prevención de enfermedades, caritas pintadas para los niños y corte de cabello para la gente de la zona y alrededores. Del mismo modo, el área de Protección Animal estuvo para atender a las mascotas del hogar.

“En servicio médico se atendió a 76 personas, en odontología a 44, en psicología a 32, en obstetricia a 15, en laboratorio a 30 y en triaje a 102. También, hubo 38 atenciones a mascotas”, detalló la jefa del Órgano Desconcentrado de Salud Pública, Marleny De La Cruz García.

La disposición del alcalde Ing. Luis Gamarra Alor es que las campañas se desarrollen de manera continua y en ese camino está el personal médico de la comuna provincial.

NOTA DE PRENSA 602-2023/UII-MPS

COMUNA PROVINCIAL REALIZA LA LIMPIEZA DE LAS AVENIDAS JOSÉ PARDO Y ENRIQUE MEIGGS

El equipo de la Subgerencia de Limpieza Pública, Parques y Jardines de la Municipalidad Provincial del Santa (MPS) realizó la limpieza de las avenidas José Pardo y Enrique Meiggs, principales vías de acceso de nuestra ciudad.

Los trabajadores municipales, con escobas, recogedores y maquinarias, barrieron y recogieron la tierra acumulada en la Pardo y Meiggs, hasta la altura del puente del río Lacramarca. De igual manera, podaron algunas plantas ornamentales y el grass natural de las áreas verdes.

“Las avenidas Pardo y Meiggs son las vías principales de nuestro distrito y la presentación de nuestro Chimbote. Por encargo del alcalde Ing. Luis Gamarra Alor, tenemos la misión de mantener limpia nuestra ciudad”, manifestó el subgerente de Limpieza Pública, Parques y Jardines, Christian Escobar Gil.

El funcionario dijo que la municipalidad cuenta con un programa de campaña de limpieza masiva, que se ejecuta en las diferentes comunidades del distrito. La población está convocada para ayudar a tener un Chimbote limpio.

“Se invita a los vecinos a trabajar juntos para mantener el orden y la limpieza en nuestra ciudad”, puntualizó el titular de la Subgerencia de Limpieza Pública, Parques y Jardines de la Gerencia de Gestión Ambiental.

FIBRA OPTICA
DE CLARO!
00200
DISPONIBLE
LA MUEBLERIA
VALDIVIA

CICLOVIA
TRUPER

NOTA DE PRENSA 603-2023/UII-MPS

MULTITUDINARIA CHARLA INFORMATIVA SOBRE PROCOMPITE 2023 EN EL DISTRITO DE SANTA ORGANIZADA POR DESARROLLO ECONÓMICO

El titular de la Gerencia de Desarrollo Económico, Ing. Jorge Luy Gallardo, y su equipo técnico realizaron una charla de sensibilización en el distrito de Santa sobre el Procompite 2023, con la participación multitudinaria de los agentes económicos organizados.

Los especialistas de la comuna explicaron en qué consiste el fondo concursable, las categorías a postular y los beneficios que pueden obtener las diversas cadenas productivas. Ellos despejaron las dudas del público que asistió a las instalaciones de la Municipalidad Distrital de Santa.

Las capacitaciones descentralizadas continúan esta semana en los distritos de Cáceres del Perú (12 de julio), Samanco (13 de julio) y Coishco (14 de julio). Además, el mismo viernes se capacitará a los productores del valle La Carbonera en la comuna provincial.

Municipalidad Distrital de Santa
Categorías de cofinanciamiento
ALEX MO
¡Hermosísimo!

NOTA DE PRENSA 604-2023/UII-MPS

MPS Y MINISTERIO DE JUSTICIA UNEN ESFUERZOS PARA IMPLEMENTAR UN MEGA ALEGRA EN LA CASA REFUGIO DE LA MUJER

El alcalde de la Municipalidad Provincial del Santa, Luis Gamarra Alor, y ministro de Justicia y Derechos Humanos, Daniel Maurate Romero, unirán esfuerzos para implementar un moderno centro de Asistencia Legal Gratuita (Alegra) en la Casa Refugio de la Mujer para ofrecer asistencia legal a las personas vulnerables y de escasos recursos.

El titular de esta cartera ministerial visitó hoy a la autoridad municipal para proponerle que en la casa albergue se instale un centro de Alegra, mediante un convenio de cooperación interinstitucional. El congresista Elías Varas Meléndez fue el gestor de esta importante reunión.

El burgomaestre provincial, el ministro de Justicia y el parlamentario ancashino inspeccionaron la Casa Refugio de la Mujer y coincidieron en que esta infraestructura es idónea para acoger el importante programa social.

“Esta es una infraestructura ideal, aquí funciona un albergue, que será un complemento para instalar un mega Alegra. Implementaremos esto con lo más moderno que haya, pues la idea es darle al pueblo el mejor servicio. Todo eso con el apoyo del Banco Mundial Estoy agradecido con el señor alcalde por su predisposición, nos ha demostrado que podemos hacer más si formamos alianzas estratégicas”, manifestó el ministro.

Por su parte, el alcalde Gamarra Alor aseguró que tiene la voluntad política de apoyar la suscripción del convenio con el Ministerio de Justicia cuando sea debatido en sesión del Concejo Municipal. El objetivo es reducir las brechas sociales con la gente que más necesita.

“Si hay apoyo del Ejecutivo y del Banco Mundial, creo que tenemos que hacer realidad este proyecto. Esta infraestructura no puede estar abandonada, es un ‘elefante blanco’, debemos darle un uso todo. Las autoridades estamos para trabajar en conjunto. Por eso, de mi parte hay toda la predisposición y voluntad política para sacar adelante este mega Alegra”, afirmó el burgomaestre.

Por último, el congresista Elías Varas Meléndez felicitó a las autoridades por estrechar lazos para concretar los proyectos que benefician a la población excluida y maltratada. “Espero que en poco tiempo se vea cristalizada esta iniciativa”, expresó.

DEFENSA PÚBLICA Y
ACCESO A LA JUSTICIA

NOTA DE PRENSA 605-2023/UII-MPS

MUNICIPALIDAD PROVINCIAL DEL SANTA RECAUDÓ, HASTA EL 31 DE MAYO, MÁS DE S/18 MILLONES EN IMPUESTOS, ARBITRIOS Y MULTAS

La Municipalidad Provincial del Santa (MPS), a través de la Gerencia de Administración Tributaria, ha recaudado S/18 624 361.19 hasta el 31 de mayo de este año, por impuesto predial, arbitrios, papeletas de tránsito, multas y otros conceptos.

El gerente de Administración Tributaria, Mag. Antero Casamayor Villanueva, refirió que la recaudación hasta el quinto mes del 2023 significó un incremento del 16.70 %, a diferencia del año pasado que, en el mismo periodo, alcanzó la suma de S/15 967 149.18.

El funcionario afirmó que todos los logros obtenidos en estos primeros cinco meses del año fueron posibles sin considerar la amnistía tributaria. Remarcó que el nivel de morosidad del 2023 recién se medirá a fin de año.

“Para lograr sostener la recaudación y los niveles de ingresos, se aplicó una política en base al orden y disciplina fiscal, como notificación oportuna, facilidades de pago, seguimiento con cartas y correos electrónicos, gestores de cobranza a domicilio, entre otras”, indicó Casamayor Villanueva.

Por último, el gerente adelantó que está en elaboración un proyecto de ordenanza que tiene como objetivo premiar a los contribuyentes que estén al día en sus pagos de impuestos.

NOTA DE PRENSA 606-2023/UII-MPS

CAMPAÑA DE SALUD GRATUITA ATENDIÓ A MÁS DE 300 POBLADORES DEL A.H. TIERRA PROMETIDA EN NUEVO CHIMBOTE

Más de 300 pobladores del asentamiento humano Tierra Prometida del distrito de Nuevo Chimbote fueron atendidos de manera gratuita en la gran campaña de salud promovida por el Órgano Desconcentrado de Salud Pública de la Municipalidad Provincial del Santa.

Así lo reveló la jefa del Órgano Desconcentrado de Salud Pública, Marleny De La Cruz García, quien detalló los servicios que ofrecieron los especialistas del Centro Médico Municipal, en colaboración con otras instituciones aliadas.

“Se brindaron 56 atenciones en laboratorio, 35 en obstetricia, 85 en odontología, 71 en presión arterial, 71 en consulta médica, 38 en psicología y 40 en medición de vista. De igual manera, se entregaron medicamentos a un promedio de 98 personas”, señaló De La Cruz García.

Además, se distribuyeron 150 raciones de desayuno, 50 personas se cortaron el pelo y se entregaron 85 kits escolares. El Instituto Superior Tecnológico América apoyó con charlas de bioseguridad y un show infantil. Se realizó un sketch de sensibilización sobre el dengue.

El área de Protección Animal puso su granito de arena y atendió a 80 perros y gatos de los moradores de Tierra Prometida y alrededores.

El equipo de salud de la comuna, asimismo, promovió el consumo de la sangrecita durante la campaña, pues hubo degustación y sesiones demostrativas de ocho potajes de sangrecita para combatir la anemia.

La sangrecita es considerada como uno de los alimentos más importantes en la lucha contra la anemia, por lo que los especialistas del Centro Médico Municipal la recomendaron, sobre todo cuando una persona tiene bajos niveles de hemoglobina.

NOTA DE PRENSA 607-2023/UII-MPS

MPS IMPONE EL PRINCIPIO DE AUTORIDAD Y RETIRA 500 RANCHOS DE INVASORES EN LA PARTE ALTA DEL PUEBLO JOVEN SAN PEDRO

La Municipalidad Provincial del Santa (MPS) desalojó a un grupo de invasores que había instalado 500 ranchos en un área aproximada de 20 hectáreas, en la parcela A y la parcela C del cono norte de Chimbote, a espaldas del estadio San Pedro, en la parte alta del pueblo joven San Pedro.

El trabajo articulado entre las subgerencias de Inmobiliaria y Planeamiento de la Gerencia de Desarrollo Urbano, Procuraduría Municipal, Policía Municipal, Seguridad Ciudadana de Chimbote, Coprosec y la Policía Nacional del Perú (PNP) permitió desalojar a los invasores y restablecer el principio de autoridad.

Los usurpadores habían colocado sus esteras y palos desde hace unos días. Además, habían demarcado más lotes con yeso en este terreno de la comuna provincial, considerada en el plan de desarrollo urbano como un lugar de riesgo inminente debido a los cables de alta tensión que pasan por allí.

“Esta área fue recuperada con el apoyo coordinado con todas las instituciones y se implantó el principio de autoridad, pues son terrenos del Estado. La municipalidad quiere un proceso de crecimiento ordenado de la ciudad y las invasiones no contribuyen a ese objetivo”, manifestó la gerente de Desarrollo Urbano, Arq. Giuliana Ayala Zavaleta.

La funcionaria contó que se ha confirmado el tráfico de terrenos en esta parte de Chimbote. Por disposición de alcalde Ing. Luis Gamarra Alor, el área legal de la comuna procederá con las acciones correspondientes.

“Se ha identificado a las personas que promueven estos actos ilegales de invasión de terrenos. A través de la Procuraduría Municipal, se realizarán las denuncias. Invoco a la población que no se deje sorprender por estos traficantes y se acerquen a la municipalidad para denunciarlos”, afirmó Ayala Zavaleta.

La comuna provincial dispondrá de vigilancia y control en la zona para evitar una nueva invasión, pues es la tercera vez que esta parte en San Pedro es ocupada.

NOTA DE PRENSA 608-2023/UII-MPS

MPS MULTA AL HOSTAL MARICELY CON S/9900 POR VENDER ALIMENTOS Y PRODUCTOS CADUCADOS

La Municipalidad Provincial del Santa (MPS) multó con S/9900 (2 UIT) al hostal Maricely, situado en el jirón Ladislao Espinar n° 647 de Chimbote, por vender en sus vitrinas productos y alimentos caducados.

El Equipo Funcional de Fiscalización Ambiental y Salud Pública de la Gerencia de Gestión Ambiental inspeccionó este establecimiento, en coordinación con la Red de Salud Pacífico Norte y la Fiscalía de Prevención del Delito.

Los inspectores verificaron, primero, las habitaciones del hostal y confirmaron que estaban en buen estado. Sin embargo, el local no contaba con dos controles sanitarios, certificados de capacitación y con los certificados de limpieza y desinfección. En este caso, el propietario fue notificado para que subsane estas observaciones.

Luego, los especialistas revisaron el ambiente de la recepción y hallaron gaseosas, bebidas, alimentos y productos personales vencidos, los cuales se vendían a los clientes. Por eso, procedieron a imponer la papeleta de infracción n.° 13416 al propietario del alojamiento con la sanción de S/9900.

“La venta de estos productos vencidos constituye un peligro para la salud. Si el propietario reincide en esta irregularidad, la municipalidad procederá al cierre del hostal. No se puede atentar contra la salud pública”, manifestó el gerente de Gestión Ambiental, Mag. Miguel Santa María Flores.

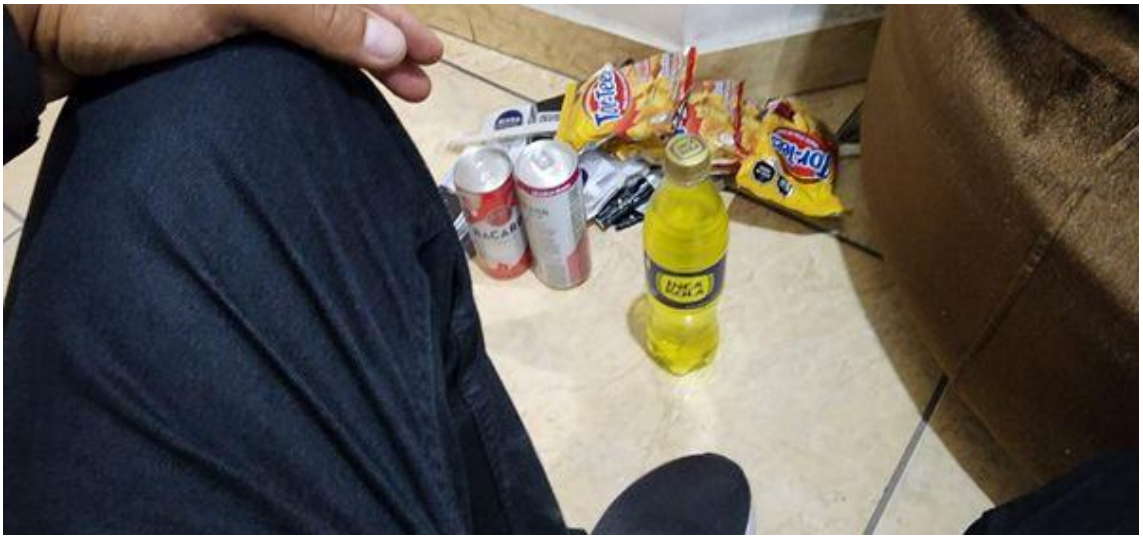

MANTENER LA DISTANCIA DE 1.0 METROS

NOTA DE PRENSA 609-2023/UII-MPS

CAMPAÑA DE SALUD DE LA MPS BRINDÓ MÁS DE 250 ATENCIONES GRATUITAS EN EL PUEBLO JOVEN SAN JUAN DE CHIMBOTE

Más de 250 vecinos del pueblo joven San Juan se atendieron en la gran campaña de salud gratuita promovida por el Órgano Desconcentrado de Salud Pública de la Municipalidad Provincial del Santa.

Se brindaron 47 atenciones médicas, 15 en odontología, 19 en psicología, 23 en obstetricia, 31 en laboratorio, 50 en triaje y 31 en farmacia. Además, el área de Protección Animal desparasitó y curó para la sarna a 42 mascotas del hogar.

Así lo reveló la jefa del Órgano Desconcentrado de Salud Pública, Marleny De La Cruz García, quien remarcó que el plan del alcalde Ing. Luis Gamarra Alor es que toda la población se atienda de manera oportuna para prevenir enfermedades.

“La disposición del alcalde es llevar los programas de salud con todos los servicios a los diversos asentamientos humanos, pueblos jóvenes, distritos y caseríos. Tenemos una maratónica campaña de salud que se realizará en más sectores de la provincia”, indicó la funcionaria.

El equipo del Centro Médico Municipal continuará la gran campaña de salud este 13 de julio en la urbanización El Carmen y el 14 de julio en el asentamiento humano Vista al Mar.

POLICLINICO MO

NOTA DE PRENSA 610-2023/UII-MPS

INTEGRANTES DEL CIAM RECIBEN ORIENTACIÓN SOBRE INTELIGENCIA EMOCIONAL Y SALUD MENTAL

Los integrantes del Centro Integral del Adulto Mayor (CIAM) regresaron por todo lo alto a la tercera etapa del Paseo de la Cultura para continuar con sus actividades de integración social, económica y cultural.

Los adultos mayores participaron de la orientación sobre salud mental e inteligencia emocional, a cargo del equipo del Centro de Salud Mental Comunitario del pueblo joven Dos de Junio.

La regidora y presidenta de la Comisión de Servicios Sociales y Apoyo Alimentario, Patricia Villarreal Paredes, apoyó el desarrollo de este importante evento para el CIAM.

Además, gracias a la alianza con la Asociación Educativa Fortaleza Pedagógica Tecnológica (Fortped) Perú, los abuelitos serán parte de diversas actividades de rehabilitación y de fisioterapia.

La jefa del CIAM, Lic. Esmeralda Alva Meléndez, invitó a más adultos mayores a inscribirse. “Nos encontramos en la tercera etapa del Paseo de la Cultura (exbulevar), de lunes a viernes de 8.00 a. m. a 5.00 p. m.”, refirió.

FORTPED
PERÚ

NOTA DE PRENSA 611-2023/UII-MPS

INTEGRANTES DEL COMUDENNA CONFORMAN NUEVE COMISIONES PARA TRABAJAR POR LOS DERECHOS DEL NIÑO, NIÑA Y ADOLESCENTE

Los integrantes del Comité Multisectorial por los Derechos del Niño, Niña y Adolescente (Comudenna) de la provincia del Santa conformaron nueve comisiones de trabajo para abordar e implementar políticas públicas en materia de niñez y adolescencia a nivel local.

Así quedó establecido en la segunda sesión del Comudenna, que fue presidida por la jefa de Participación Vecinal, María Luisa Torrealva Sepúlveda, en representación del alcalde Ing. Luis Gamarra Alor. La reunión se desarrolló en la Biblioteca Municipal César Vallejo.

El secretario técnico del Comudenna, Abg. Santos Santisteban Villacorta, contó que las instituciones participantes tienen que reunirse para elaborar sus planes de trabajo sobre el bullying escolar, deserción escolar, fuga de casa, trabajo infantil, consumo de sustancias tóxicas, castigo físico como medio correctivo, desnutrición y anemia, embarazo adolescente e intervención de la salud mental.

“Se elaboraron las comisiones en base a la problemática identificada durante los meses de gestión. La implementación de propuestas de acciones interinstitucionales para la atención de los niños, niñas y adolescentes es lo que viene ahora”, manifestó Santisteban Villacorta, quien es jefe de la Demuna.

El Comudenna tiene como objetivos impulsar estrategias, diseñar planes, articular esfuerzos e impulsar normativas para la atención de la infancia y la adolescencia en la localidad. Las instituciones públicas y privadas deben estar comprometidas en velar los derechos de los niños, niñas y adolescentes.

DEL SANTA
DEL UNA

LA HISTORIA
DEL UNA
COMUDENNA

NOTA DE PRENSA 612-2023/UII-MPS

MPS PINTA EL PERÍMETRO DE LA PLAZA DE ARMAS Y PONDRÁ MANO DURA CONTRA LOS VEHÍCULOS ESTACIONADOS EN ALREDEDORES

La plaza de Armas de Chimbote está considerada como zona rígida, por lo que está prohibido el estacionamiento de vehículos particulares y del servicio público en sus alrededores. Por eso, la Municipalidad Provincial del Santa (MPS) empezó a señalizar y pintar de amarillo el perímetro de este espacio público para que se respete la norma.

El equipo de la Gerencia de Transporte, desde tempranas horas de hoy, inició este trabajo, por disposición del alcalde, Ing. Luis Gamarra Alor. El objetivo es aplicar la Ordenanza Municipal 002-2019-MPS que establece y precisa como zona rígida el perímetro de la plaza de Armas.

“Hemos iniciado el pintado del perímetro de la plaza de Armas porque está prohibido el estacionamiento de vehículos. Haremos que la población cumpla la norma. La multa para los que infringen la normativa es del 10 % de una UIT”, declaró el gerente de Transporte, Lic. Alexander Noreña Chira.

El funcionario aseguró que habrá mayor control en esta parte de la ciudad, en colaboración con la Policía Nacional del Perú. La idea es mejorar el tránsito de los vehículos, reducir la congestión y la contaminación ambiental.

“La Policía nos apoya siempre. Ahora, se hará una reprogramación del horario del personal inspector para que velen por la seguridad y el cumplimiento de la ordenanza municipal en horas de la noche”, indicó Noreña Chira.

La Ordenanza Municipal 002-2019-MPS prohíbe el estacionamiento vehicular en el perímetro de la plaza de Arma de Chimbote, considerada como zona rígida, con excepción de los vehículos oficiales de la Policía Nacional del Perú, bomberos, ambulancias (solo en caso de emergencia) y de la Municipalidad Provincial del Santa.

ZONA RIGIDA
ZONA RIGIDA

POLLOS ALFAMAS
Inkafarma

NOTA DE PRENSA 613-2023/UII-MPS

EXITOSO TALLER DIRIGIDO A LOS DOCENTES DE NIVEL INICIAL Y PRIMARIA SOBRE EL CUIDADO DEL PLANETA DESDE LA INFANCIA

La Municipalidad Provincial del Santa, a través de la Gerencia de Educación, Cultura y Turismo, realizó con éxito el taller “Aprendiendo a cuidar el planeta desde la primera Infancia”, dirigido a los docentes de los niveles inicial y primaria, para formar valores, actitudes y comportamientos a favor del medio ambiente.

La actividad contó con la ponencia de la profesional en educación inicial, Mag. Lita Jiménez López, y convocó a más de 150 docentes de educación inicial y primaria de las instituciones educativas de los nueve distritos y de los centros poblados de la provincia, quienes resaltaron el evento metodológico.

La gerente de Educación, Cultura y Turismo, Jessica Haro Salazar, afirmó que, desde el inicio de la gestión del alcalde Ing. Luis Gamarra Alor, se trabaja la política de educación ambiental, la cual involucra el fortalecimiento de valores y acciones en beneficio de nuestro planeta.

“La educación superior está en la primera infancia. Por eso, es vital entender que la estructuración, el punto crítico de la formación cerebral en nuestros niños y niñas, se da en las etapas tempranas. En ese sentido, trabajamos de manera articulada con las instituciones educativas de toda la provincia”, sostuvo Haro Salazar.

El taller educativo contó con la presencia de la regidora y presidenta de la Comisión de Cultura, Espectáculos y Deportes, Emily Vásquez Bances, y la responsable de Educación y Ciudadanía, Silvana Zavaleta Jara.

Aprendiendo a cuidar el planet
desde la primera infancia

NOTA DE PRENSA 614-2023/UII-MPS

MPS DECOMISA MATERIALES DE CONSTRUCCIÓN DE FERRETERÍAS PORQUE INVADEN LAS CALLES DEL JIRÓN MANUEL RUIZ

La Municipalidad Provincial del Santa (MPS) decomisó los materiales de construcción hallados en las cuadras nueve, diez y once del jirón Manuel Ruiz del centro de Chimbote, durante un operativo realizado la madrugada de hoy, porque invaden la vía pública.

Los inspectores de la Subgerencia de Comercialización y Licencias, personal de Serenazgo y agentes de la Policía Municipal retiraron ripio, arena fina, arena gruesa y los ladrillos que ocupaban las veredas y la pista de esta calle.

La subgerente de Comercialización y Licencias, Elizabeth Coronel Castañeda, contó que los dueños de los negocios de venta de material de construcción fueron notificados y multados en otras oportunidades. Sin embargo persisten en su accionar, razón por la cual la comuna tuvo que actuar con firmeza.

“Es la tercera vez que la municipalidad viene al jirón Manuel Ruiz para incautar los materiales agregados, pues obstaculizan el tránsito vehicular y peatonal. No se ha multado en esta ocasión porque hemos venido en la madrugada y a esa hora los locales están cerrados. Sin embargo, lo que hicimos fue retirar todo el material agregado que estaba en la calle”, indicó Coronel Castañeda.

La funcionaria pidió a los propietarios de los establecimientos colocar sus agregados dentro de sus locales y no en la calle. “Seguiremos con los operativos. No se puede invadir la vía pública con estos materiales”, remarcó.

NOTA DE PRENSA 615-2023/UII-MPS

MULTAN A HOSTAL LA NONNA VERANO POR TENER ALMOHADAS Y COLCHAS EN CONDICIONES ANTIHIGIÉNICAS

Por tener sus almohadas y colchas en condiciones antihigiénicas, la Municipalidad Provincial del Santa (MPS) multó al hostal La Nonna Verano con S/2475, durante un operativo realizado por el Equipo Funcional de Fiscalización Ambiental y Salud Pública de la Gerencia de Gestión Ambiental.

Los inspectores recorrieron las habitaciones de este alojamiento y hallaron las almohadas de las camas con manchas y en mal estado de higiene. Lo mismo sucedió con las colchas y polares, por lo que impusieron la papeleta de infracción administrativa n.º 13419 con la sanción del 50 % de una UIT.

Además, la persona encargada del establecimiento, situado en la avenida José Pardo 3847, en el pueblo joven San Juan, no mostró los carnés de control y los certificados de capacitaciones sanitarios. En este caso, los inspectores aplicaron una notificación preventiva para que corrijan estas observaciones en un plazo de cinco días.

“La finalidad del operativo fue verificar las condiciones en que este establecimiento opera y atiende al público usuario. Las inspecciones continuarán de manera permanente en todos los hostales”, aseguró el gerente de Gestión Ambiental, Mag. Miguel Santa María Flores.

El funcionario edil exhortó a los propietarios de los locales a cumplir con las normas municipales, pues de no ser así sus negocios serán multados y hasta clausurados.

NOTA DE PRENSA 616-2023/UII-MPS

BIBLIOTECA MUNICIPAL REALIZÓ TALLER DE INDUCCIÓN DE FORMACIÓN PARA CAPTAR NUEVOS USUARIOS

La Municipalidad Provincial del Santa, a través de la Gerencia de Educación, Cultura y Turismo, realizó el taller de inducción de Formación de Usuarios de la Biblioteca, como parte de las acciones de promoción y acceso a la información de la Biblioteca Municipal César Vallejo.

La ponencia estuvo a cargo del promotor de lectura, Geyner Hidalgo Lamas, quien manifestó que el taller tiene como propósito compartir información a los nuevos usuarios sobre el acceso y empleo de los servicios bibliotecarios, material bibliográfico y prestación de libros.

La actividad se llevó a cabo en la sala de Humanidades de la Biblioteca Municipal César Vallejo, donde el público asistente fue orientado sobre ubicación rápida de los libros, el proceso de préstamo de las diversas obras y las normas a seguir.

El jefe de la Biblioteca Municipal de Chimbote César Vallejo, Manuel Gasco Cruz, manifestó que esta iniciativa está a cargo del equipo de trabajo de servicios

bibliotecarios y busca capacitar a los nuevos usuarios en el empleo de los diferentes servicios que ofrece la biblioteca de la comuna.

NOTA DE PRENSA 617-2023/UII-MPS

COMUNA PROVINCIAL EXHORTA A CUMPLIR LA LEY QUE REGULA LA CUOTA DE EMPLEO PARA LAS PERSONAS CON DISCAPACIDAD

Las personas con discapacidad tienen derecho a un trabajo digno. Por eso, la jefa de la Oficina Municipal de Atención a Personas con Discapacidad (Omaped) de la Municipalidad Provincial del Santa (MPS), Lic. Laura Cuadra Lara, exhortó a las empresas e instituciones públicas a respetar la cuota de empleo para esta población vulnerable.

La funcionaria edil realizó este pedido durante la exposición de la Encuesta de Demanda Ocupacional en Ancash 2023, a cargo de la Dirección Regional de Trabajo y Promoción del Empleo (Diretra) Áncash. La entidad regional calculó que las empresas privadas contratarán 11 646 trabajadores durante el año.

Cuadra Lara recordó que Ley general de personas con discapacidad n.º 29973, en su artículo 49, señala que las “entidades públicas están obligadas a contratar personas con discapacidad en una proporción no inferior al 5% de la totalidad de su personal, y los empleadores privados con más de cincuenta trabajadores en una proporción no inferior al 3%”.

La jefa de Omaped dijo que es necesario atender estas prioridades y cumplir con la ley para reducir la brecha que enfrentan las personas con discapacidad para acceder a un empleo. “Es la política de gestión del alcalde Ing. Luis Gamarra Alor. Todos tienen los mismos derechos laborales”, manifestó.

Por su parte, el responsable de Promoción de Inversiones de la Gerencia de Desarrollo Económico, Econ. Luis Peláez Contti, aseguró que la MPS impulsará la reactivación económica con capacitaciones, asesorías a emprendedores y personas con discapacidad, a través de la Agencia Laboral de Empleo “Encuentra tu Chamba”.

“Se les orientará sobre la elaboración de currículum vitae, la entrega del Certificado Único Laboral (CUL) y los contactos con las empresas privadas”, refirió Peláez Contti, quien participó en la exposición de la Encuesta de Demanda Ocupacional en Ancash 2023.

BSERVATORIO
IO ECONÓMICO
LABORAL

NOTA DE PRENSA 618-2023/UII-MPS

COMUNA PROVINCIAL PRESENTE EN SEXTA SESIÓN DEL COR ÁNCASH PARA PREVENIR EL CONTRABANDO Y DELITOS ADUANEROS

La Municipalidad Provincial del Santa (MPS) participó de la sexta sesión ordinaria del Comando Operativo Regional Contra los Delitos Aduaneros y Propiedad Intelectual (COR) Áncash, que se desarrolló en el auditorio de la comuna.

El gerente de Desarrollo Económico, Ing. Jorge Luy Gallardo, representó al alcalde Ing. Luis Gamarra Alor en esta reunión, que se realiza una vez al mes, para plantear capacitaciones a mercados, centros comerciales y prevenir el contrabando y delitos aduaneros.

La MPS se incorporó este año al COR Áncash y ha cumplido con capacitaciones a los trabajadores ediles, programa de sensibilización a los conductores de los centros de abastos, asignación de un stand en la feria San Pedrito 2023, información sobre comercio ambulatorio e informal, entre otros.

NOTA DE PRENSA 619-2023/UII-MPS

DECOMISAN 70 CAJAS DEL BAR EL CHISITA POR INCUMPLIR CON EL HORARIO DE CARGA Y DESCARGA DE PRODUCTOS

La Municipalidad Provincial del Santa, a través de la Subgerencia de Comercialización y Licencias, decomisó 70 cajas de cervezas del bar El Chisita por incumplir el horario permitido para la carga y descarga de mercadería de los establecimientos comerciales.

Los inspectores de la comuna provincial intervinieron este local, situado en la sexta cuadra del jirón Ladislao Espinar, cuando se realizaba la descarga de las cajas de cervezas en la vía pública y a plena luz del día.

La subgerente de Comercialización y Licencias, Elizabeth Coronel Castañeda, contó que el propietario de El Chisita fue multado con S/495, luego de la incautación de las bebidas alcohólicas.

“El horario para carga y descarga es desde las 11 de la noche hasta las 7 de la mañana del día siguiente. Se multó al propietario y se decomisaron las cajas. El dueño del bar ya pagó la sanción, pero para que retire el producto tiene que pagar el 20 % del costo total de lo incautado”, dijo la funcionaria.

Por otro lado, Coronel Castañeda contó que se multó al restaurante El Chala con una UIT (S/4950) por tener su licencia de funcionamiento vencida, durante el operativo de hoy. “Pese a que fueron notificados, el dueño seguía con su trabajo normal”, refirió.

COMBINADO

INSPECTOR

NOTA DE PRENSA 620-2023/UII-MPS

INSTALARÁN SISTEMA DE ALERTA TEMPRANA CONTRA TSUNAMI O SISMO EN LA MUNICIPALIDAD PROVINCIAL DEL SANTA

Un Sistema de Alerta Temprana (SAT) contra tsunami y sismo se instalará en la Municipalidad Provincial del Santa para que la población sea avisada momentos antes de que ocurra un desastre natural.

El Instituto Nacional de Defensa Civil (Indeci) Lima estuvo en la comuna provincial para realizar una demostración del sistema de alarma de alta tecnología. Estos equipos ayudarán a la población a ganarle 15 minutos de tiempo al tsunami para que consiga evacuar a zonas seguras.

Así lo aseguró el jefe de la Dirección de Preparación del Indeci Lima, Ing. Alfonso Minaya, quien presentó este sistema ante el jefe del Órgano Desconcentrado de Gestión de Riesgo y Desastre de la Municipalidad Provincial del Santa, Ing. Agustín Ledesma Aguirre.

El funcionario del Indeci Lima contó que la Marina de Guerra del Perú, en sus cartas de inundaciones, estimó que gran parte de la zona urbana de Chimbote quedaría inundada en caso de ocurrir un terremoto de 8.5 o 9 grados de magnitud, con consecuencias de tsunami.

“Estos equipos funcionan con televisión digital terrestre. Nosotros enviamos la alerta y la autoridad tiene 15 minutos para evacuar a toda la población a la zona más alta de la ciudad”, afirmó el especialista Alfonso Minaya.

Por su parte, Ledesma Aguirre adelantó que el sistema de alarma se instalará en el quinto piso de la comuna provincial. “Nosotros como municipalidad, de acuerdo a lo que dijo Indeci, tenemos que hacer el requerimiento de los equipos para que nos entreguen de manera gratuita”, declaró.

“Además, se tiene que contar dentro de la ciudad con un sistema de televisión digital, como lo tiene TV Perú, RPP, Radio Nacional. La idea es trabajar con los medios de comunicación, estar interconectados con esos tres sistemas de radio y televisión, para alertar a la población en caso de tsunami”, puntualizó.

NOTA DE PRENSA 621-2023/UII-MPS

COMUNA PROVINCIAL Y EL INSTITUTO BITEC REALIZARON CAMPAÑA GRATUITA DE REPARACIÓN DE COMPUTADORAS

La Municipalidad Provincial del Santa, a través de la Gerencia de Educación, Cultura y Turismo, y el instituto Bitec realizaron la campaña gratuita de reparación y mantenimiento de computadoras y accesorios informáticos en la tercera etapa del Paseo de la Cultura.

Decenas de vecinos se beneficiaron con la campaña de reparación de computadoras. Los técnicos especialistas explicaron la ardua tarea de reparar las computadoras, impresoras y laptops malogradas. Además, se hicieron trabajos de limpieza, mantenimiento preventivo y revisión de sistema.

La actividad contó con la presencia de la responsable de Educación y Ciudadanía, Silvana Zavaleta Jara; el docente del instituto Bitec, Ing. Moisés Tacanga; y sus alumnos de la carrera técnica de Computadoras e Informática.

La gerente de Educación, Cultura y Turismo, Jessica Haro Salazar, agradeció al instituto Bitec por su apoyo y anunció que se impulsarán más campañas de reparación de computadoras en diferentes zonas de Chimbote para beneficio de la población y el público interesado en aprender.

NOTA DE PRENSA 622-2023/UII-MPS

MPS MULTA Y DECOMISA TRICICLOS POR ARROJAR BASURA Y DESMONTE EN LA VÍA PÚBLICA

Los inspectores de la Municipalidad Provincial del Santa (MPS) decomisaron dos triciclos y multaron a una moradora por arrojar basura y desmonte en la vía pública de Chimbote.

En el jirón Áncash, cerca de la playa, el equipo de Fiscalización Ambiental y Salud Pública intervino a un triciclero cuando tiraba residuos sólidos en la calle. La misma situación se registró en la zona del pozo tubular n.° 3 de Sedachimbote, en el pueblo joven Santo Domingo.

En el último caso, el triciclero se identificó con el nombre de Armando Cribillero Vargas, pero no mostró su DNI. En el primer caso, la persona no reveló su identidad. Ninguno opuso resistencia al trabajo de los municipales, pero si quieren recuperar sus unidades tienen que pagar la multa de 495 soles.

Además, los inspectores multaron a Lidia Vicencio Noriega con S/495 porque dispuso el arrojo de desmonte en la cuadra uno del jirón Chancay, en el pueblo joven Florida Alta. En su defensa, dijo que construye su casa y que el volquete que debía trasladar los residuos no llegaba.

El gerente de Gestión Ambiental, Mag. Miguel Santa María Flores, remarcó que los operativos para evitar el arrojo de basura y desmonte en la vía pública serán de manera constante. “Se pondrá mano dura para controlar e impedir el arrojo de basura en las calles”, advirtió.

NOTA DE PRENSA 623-2023/UII-MPS

GERENCIA DE DESARROLLO ECONÓMICO BRINDÓ CHARLA INFORMATIVA SOBRE PROCOMPITE 2023 EN EL DISTRITO DE COISHCO

La Gerencia de Desarrollo Económico de la Municipalidad Provincial del Santa promovió una charla informativa sobre el Procompite 2023 en el distrito de Coishco, como parte de su objetivo de difundir las bondades del fondo concursable.

El equipo de Procompite 2023 desarrolló durante la semana una campaña maratónica de sensibilización dirigida a los agentes económicos organizados (AEO), que empezó en el distrito de Santa, continuó en Cáceres del Perú (Jimbe), Samanco y culminó en Coishco.

“Lo que se trata es de difundir y sensibilizar a las personas para que se beneficien del fondo concursable y potencien sus cadenas productivas. Luego, deben presentar sus planes de negocios para postular y ser seleccionados para acceder al financiamiento del Procompite”, manifestó el gerente de Desarrollo Económico, Ing. Jorge Luy Gallardo.

El funcionario aseguró que gracias al trabajo del equipo de especialistas del coordinador general del Procompite 2023, Ing. Jorge Velásquez Huayanay, han llegado a la mayoría de distritos de la provincia. “Tenemos programado ir a Nepeña y Macate”, adelantó Luy Gallardo.

“Hay mucho interés en las personas, sobre todo las que trabajan en el campo. Sin embargo, hemos priorizado sectores como la pesca artesanal, agroalimentario, turismo, gastronomía e industrial. La política de gestión de nuestro alcalde es el desarrollo de las cadenas productivas y en ese camino vamos”, puntualizó el gerente de Desarrollo Económico.

MUNICIPALIDAD
PROVINCIAL DEL
SANTA
PROCOMPITE
PROVINCIA DEL SANTA
Apoyo a la Competitividad Productiva
CADENAS PRODUCTIVAS:
Pesca Artesanal , Agricultura, Gastronomía, Turismo, Madera,
Agroindustria, Artesanía, Pecuario, Metalmecánica, entre otros.
procompitechimbote.mps@gmail.com

NOTA DE PRENSA 624-2023/UII-MPS

OCHENTA BOMBEROS VOLUNTARIOS SE BENEFICIAN CON CAMPAÑA DE SALUD EN EL CENTRO MÉDICO MUNICIPAL

Ochenta bomberos voluntarios de las diversas compañías de la provincia pasaron evaluaciones médicas en la campaña de salud gratuita dispuesta para ellos por el alcalde Ing. Luis Gamarra Alor, a través del Órgano Desconcentrado de Salud Pública de la Municipalidad Provincial del Santa.

Los asistentes recibieron atención en los servicios de medicina, odontología, psicología, obstetricia, radiología, laboratorio, entre otros, por parte de los profesionales del Centro Médico Municipal. Además, hubo corte de cabello.

“La disposición del alcalde es atender a toda la población. En esta oportunidad, pidió que se le brindé atención médica a los bomberos en los múltiples servicios que tiene la municipalidad porque ellos no cobran un sueldo”, indicó la jefa del Órgano Desconcentrado de Salud Pública, Marleny De la Cruz García.

La funcionaria aseguró que las campañas de salud continuarán de manera permanente en los diversos pueblos de Chimbote y de la provincia. Invitó, asimismo, a la comunidad local a asistir al Centro Médico Municipal.

“Invitamos a toda la población, acá tenemos los precios a costo social. Una placa radiográfica de pulmones y de hueso cuesta 25 soles y no la encuentran en otro lugar; así como los análisis de laboratorios, de hemoglobina, colesterol, entre otros, con los mejores profesionales”, puntualizó.

NOTA DE PRENSA 625-2023/UII-MPS

ALCALDE LUIS GAMARRA ALOR INAUGURÓ OBRA DE CREACIÓN DEL MINICOMPLEJO DEPORTIVO DEL PUEBLO JOVEN SAN PEDRO

El alcalde de la Municipalidad Provincial del Santa, Ing. Luis Gamarra Alor, inauguró la obra de creación del minicomplejo deportivo “Rodolfo Pulache Moreno” del pueblo joven San Pedro, con una inversión de S/2 101 524.52 proveniente del canon minero.

El burgomaestre provincial, desde el inicio de su gestión, destrabó y reinició todas las obras paralizadas. La construcción del minicomplejo deportivo fue una de ellas, sin embargo, ya está a disposición de la población sampedrana.

“Esta es una obra que entregamos con mucho cariño a la comunidad de San Pedro, en especial a la población infantil y juvenil. Así como este minicomplejo, existen otras obras que las recibimos paralizadas y que ya las reiniciamos. Somos respetuosos del principio de gobernabilidad”, manifestó el alcalde.

La obra consta de una losa deportiva, dos bloques de graderías, cerco perimétrico, cobertura metálica, servicios higiénicos, portones metálicos, pórticos de concreto, pisos adoquinados, basureros de fibra de vidrio, áreas verdes, luminarias y habitación para vestuarios, guardianía y depósito.

“Nuestra razón de ser es y será trabajar al servicio de la comunidad. Siempre lo haremos con esmero, sin falsas promesas y con total transparencia. Sólo así, trabajando de la mano ustedes y nosotros haremos de Chimbote la ciudad moderna, segura y ordenada que deseamos”, puntualizó la autoridad.

Cabe resaltar que esta es una de las obras paralizadas que Chimbote recibió como herencia de la gestión anterior. Inició el 1 de junio de 2022, con un plazo de ejecución de 150 días, y debió ser culminada el 1 de noviembre del año pasado. Sin embargo, ahora la actual gestión la culminó en su totalidad.

Los regidores Segundo Gómez Chuquiruna, Key Apolonio Méndez, Manuel Alvarado Isla, Pedro Bernabé Domínguez, Ebert Paredes Pérez, Ana Salazar Carrillo y Emily Vásquez Bances estuvieron en la ceremonia inaugural.

La concejal Vásquez Bances fue la gestora de que el minicomplejo de San Pedro lleve el nombre del reconocido dirigente Rodolfo Pulache Moreno. El alcalde y la familia de Pulache agradecieron a la regidora por su propuesta.

NOTA DE PRENSA 626-2023/UII-MPS

MPS INICIA TALLERES DE ARTE CON PRODUCTOS RECICLADOS EN LOS CENTROS EDUCATIVOS DE CHIMBOTE

La Municipalidad Provincial del Santa (MPS), a través de la Gerencia de Educación, Cultura y Turismo, realizó los talleres de arte con chapas denominado “Chapi Arte-Educa” dirigidos a los diferentes centros educativos de la provincia del Santa.

La actividad consiste en reutilizar las chapas para convertirlas en arte. La acción se desarrolló en el centro educativo 314, con los alumnos del segundo grado de primaria. Los infantes demostraron su talento artístico al formar el escudo de la Municipalidad Provincial del Santa.

La actividad artística contó con la presencia de la responsable de Educación y Ciudadanía, Silvana Zavaleta Jara, y la artista plástica, Marita Villanueva Escobar, quienes llevan el mensaje de política sustentable en base a las 3 R (reutilizar, reciclar y reducir) para dar el valor agregado a los residuos y convertirlos en arte.

“Este tipo de arte no solo encuentra las obras atractivas por su valor artístico, sino que cuenta con el aliciente de contribuir al bienestar del planeta al darle una segunda vida a un material que de otra forma no la tendría”, sostuvo la artista plástica Marita Villanueva Escobar.

NOTA DE PRENSA 627-2023/UII-MPS

ALCALDE LUIS GAMARRA ALOR RINDE HOMENAJE A LA SANTÍSIMA VIRGEN DEL CARMEN

El alcalde Ing. Luis Gamarra Alor, como todos los años, rindió homenaje a la Santísima Virgen del Carmen, junto con sus vecinos del pueblo joven Miraflores Bajo.

La autoridad municipal hizo un alto a sus labores cotidianas para celebrar y recibir en su domicilio a la Virgen del Carmen, como muestra palpable de su respeto y renovada devoción hacia ella.

“Un símbolo de la fe que tenemos en ti es la gruta situada en el cruce de los jirones Ica y Almirante Guisse, a donde acudimos a venerarte y dar testimonio de nuestra fe”, expresó.

El burgomaestre provincial despidió a la venerada virgen y le pidió que bendiga a todo su pueblo. “Gracias, amada y Santísima Virgen del Carmen, por visitar y derramar tus bendiciones en mi hogar y en el de todos los vecinos de Miraflores Bajo”, manifestó.

NOTA DE PRENSA 628-2023/UII-MPS

DEMUNA CAPACITA A PADRES Y ESTUDIANTES DEL COLEGIO APÓSTOL SAN PEDRO SOBRE BULLYING Y VIOLENCIA FAMILIAR

El equipo de la Defensoría Municipal del Niño y el Adolescente (Demuna) de la Municipalidad Provincial del Santa (MPS) brindó un taller sobre prevención del bullying y violencia familiar en la institución educativa n.º 88032 Apóstol San Pedro en el pueblo joven San Pedro.

El subgerente de la Demuna, Abg. Santos Santisteban Villacorta, contó que el taller fue dirigido a los padres, madres y estudiantes de este centro de estudios. Aseguró que seguirán con el trabajo de romper la cadena del acoso escolar y la violencia en el seno familiar.

El evento tuvo como capacitadores al profesor Wilmer Llanto Malaspina y el psicólogo Jesús Tejada, ambos integrantes de la Demuna, y la coordinadora del Centro de Emergencia Mujer (CEM), Lic. Karla Montoya Gavidia.

La directora del colegio Apóstol San Pedro, Amparo Guanilo Abanto, felicitó al alcalde Ing. Luis Gamarra Alor por trabajar a favor de la niñez con la realización de las campañas de sensibilización sobre el bullying y la violencia.

NOTA DE PRENSA 629-2023/UII-MPS

ALCALDE PROVINCIAL ANUNCIA QUE EXPEDIENTE TÉCNICO PARA EL ENROCADO DE LA BAHÍA ESTÁ CASI TERMINADO

El alcalde de la Municipalidad Provincial del Santa, Ing. Luis Gamarra Alor, contó que la elaboración del expediente técnico para la construcción del enrocado de la bahía está a punto de ser terminada.

La autoridad municipal, en ese sentido, expresó su preocupación por impulsar las obras que necesita Chimbote y la provincia, sobre todo la obra del enrocado para evitar la erosión y las inundaciones en los pueblos situados cerca del mar.

El burgomaestre provincial hizo este anuncio durante la ceremonia de izamiento del pabellón nacional, bandera de la ciudad y bandera de la paz que se realizó hoy en la plaza Miguel Grau. Además, expuso un balance sobre el trabajo de su gestión en las últimas semanas.

“Estamos empeñados en continuar el trabajo de enrocado hasta la zona 27 de Octubre, estamos a punto de concluir la elaboración del expediente técnico para el enrocado de la bahía, y tenemos el compromiso del gobierno regional. A partir de ello, proyectaremos nuevas obras para aprovechar nuestra hermosa bahía. Chimbote nunca más de espaldas al mar”, recalcó.

Gamarra Alor indicó que la municipalidad empezó con la ejecución de obras y con la proyección de otras nuevas, pero que cumplan las normas técnicas. “No se puede seguir abandonado obras ni construyendo ‘elefantes blancos’, tenemos que cuidar los recursos del pueblo”, remarcó.

Asimismo, el alcalde saludó a los integrantes de la Asociación Nacional de Periodistas – Filial Chimbote en el marco de las celebraciones por sus 95 años de creación. De la misma manera, felicitó a la familia de la I.E.P. Sapienza School por sus cuatro años de fundación.

“Quiero expresar mi respeto a la libertad de prensa y a la prensa responsable. Saludo a los miembros de la ANP en Chimbote, les deseo éxitos a todos ellos y a todos los periodistas afiliados. Expreso, también, mi saludo al Círculo de Periodistas Deportivos del Perú-Chimbote por sus 54 años de creación”, indicó.

También, pidió a la población mantener el espíritu patriota ahora que nuestro país está cerca de cumplir 202 años de independencia.

Cascajal no
tiene apoyo
del alcalde
GAMARRA CASCAJAL
ESTA CONTIGO

NOTA DE PRENSA 630-2023/UII-MPS

CONCEJO MUNICIPAL APRUEBA ORDENANZA PARA EL CAMBIO DE ZONIFICACIÓN DE LOS TERRENOS DE ONCE PUEBLOS DE NUEVO CHIMBOTE

El Concejo Municipal aprobó por unanimidad la ordenanza municipal que aprueba la modificación de la zona arqueológica Pampa Blanca San Luis de zona monumental a zona urbana residencial de densidad media.

Eso quiere decir que las familias de once asentamientos humanos asentados en las 217 y 308 hectáreas en el distrito de Nuevo Chimbote accederán a la formalización, la titulación de sus terrenos y los beneficios del Estado.

La gerente de Desarrollo Urbano, Arq. Giuliana Ayala Zavaleta, sustentó en su informe técnico la necesidad del cambio de zonificación de zona monumental a zona urbana residencial de densidad media, pues Cofopri pedía que se cumpla ese requisito para avanzar con la titulación de los pueblos.

Se trata de los asentamientos humanos Estrella del Sur, Bello Amanecer, Villa Salvador, 16 de Julio, Villa del Universitario, Los Constructores, La Libertad, Jehová Jireh, Jerusalén Sector A, Ampliación Tierra Prometida y Señor de los Milagros, que están posesionados en un área aproximada de 53 hectáreas.

“Es una zona consolidada, que cuenta con energía eléctrica provisional, con más de ocho años de antigüedad. Además, se ha constatado que han respetado las áreas de equipamiento urbano, las vías y las áreas de infraestructura. Asimismo, se precisa que no se observan bienes arqueológicos”, dijo Ayala Zavaleta, entre otros argumentos que consideraron para la viabilidad técnica del cambio de zonificación.

Tras aprobarse por unanimidad la ordenanza municipal, el alcalde Ing. Luis Gamarra Alor, remarcó que cumplió su promesa de campaña y ahora, en coordinación con Cofopri, continuará con el saneamiento físico legal de los predios de los posesionarios para otorgar el título gratuito.

“Trabajaré todas las facilidades a Cofopri para la pronta titulación. También, estarán considerados en el proyecto de Grandes Ciudades para las obras de saneamiento de agua y desagüe. Mi agradecimiento a todos los regidores que votaron a favor de esta ordenanza”, manifestó.

NOTA DE PRENSA 631-2023/UII-MPS

MUNICIPALIDAD PROVINCIAL DEL SANTA Y EL INPE IMPARTEN CHARLA DE PREVENCIÓN DEL DELITO EN LA I.E. GLORIOSA 329

La Municipalidad Provincial del Santa, a través de la Gerencia de Educación, Cultura y Turismo, y el Instituto Nacional Penitenciario (INPE), realizaron el taller denominado “Prevención del delito en centros educativos” en las instalaciones de la I.E. Gloriosa 329.

La actividad contó con la participación de la gerente de Educación, Cultura y Turismo, Jessica Haro Salazar, y la responsable de Educación y Ciudadanía, Silvana Zavaleta Jara. La ponencia estuvo a cargo del subdirector del INPE, Abg. Paco Mendeguri, y del técnico, Edwin Salinas Urbano.

Los más de 50 alumnos y alumnas del 3.^{0}, 4.^{0} y 5.^{0} grado de secundaria estuvieron atentos, participativos y mostraron interés ante la información presentada durante el desarrollo de la charla de prevención del delito.

Por su parte, la gerente de Educación, Cultura y Turismo, Jessica Haro Salazar, precisó que hay instrucciones del alcalde Luis Gamarra Alor para llevar estas charlas de prevención del delito a todos los colegios de la provincia, con la finalidad de sensibilizarlos sobre los peligros y consecuencias de cualquier tipo de violencia, uso de armas, consumo indebido de drogas, y demás problemas sociales a los que constantemente están expuestos.

“Es importante sensibilizar a los alumnos para que sean conscientes de los peligros que hay en la calle, y que producto de ello hay lamentables consecuencias. Sabemos que cada vez es mayor cantidad de jóvenes menores de edad que se ven involucrados en actos delictivos, frustrando su futuro para siempre. Por ello, debemos poner un freno a estas acciones negativas”, enfatizó la funcionaria edil.

NOTA DE PRENSA 632-2023/UII-MPS

MPS INCAUTA DOCE TONELADAS DE RESIDUOS HIDROBIOLÓGICOS HALLADOS EN LOS HUMEDALES DE VILLA MARÍA

El Equipo Funcional de Fiscalización Ambiental y Salud Pública de la Municipalidad Provincial del Santa (MPS), en colaboración con Serenazgo, halló doce toneladas de residuos hidrobiológicos en proceso de secado, a espaldas del Terminal Terrestre El Chimbador, dentro de los humedales del Parque Metropolitano Villa María.

Los desperdicios encontrados, entre cabezas y espinas de pescado, generaban malos olores que contaminan el medio ambiente. Todo fue incautado y transportado en un volquete al Vivero Municipal para la elaboración de abono.

Las personas encontradas en el lugar mencionaron que el propietario del negocio era un abogado, pero este nunca llegó. Nadie quiso identificarse hasta el cierre de la inspección.

“Seguimos trabajando bajo los lineamientos del alcalde Ing. Luis Gamarra Alor. Los recursos hidrobiológicos serán convertidos en abono para su posterior uso en las áreas verdes de la municipalidad”, declaró el gerente de Gestión Ambiental, Mag. Miguel Santa María Flores.

NOTA DE PRENSA 633-2023/UII-MPS

COMUNA PROVINCIAL PROMOVERÁ CAPACITACIONES PARA FORTALECER EL TURISMO EN LA CATARATA DE HORNILLOS

La Municipalidad Provincial del Santa, a través de la Gerencia de Educación, Cultura y Turismo, visitó la comunidad de Hornillos del distrito de Moro y se reunió con las asociaciones, promotores turísticos, agencias de viajes y artesanos para impulsar el turismo en la catarata de Hornillos.

La reunión contó con la gerente de Educación, Cultura y Turismo, Jessica Haro Salazar, quien llegó acompañada de una comitiva a Hornillos. El presidente de la Asociación de Turismo de la Catarata de Hornillos, Armando Flores Alegre, promotores turísticos, gastronómicos, artesanos y demás emprendedores vinculados al rubro participaron en la actividad.

La funcionaria edil y los promotores turísticos acordaron la realización de capacitaciones sobre buena atención al turista en gastronomía y artesanía, posicionamiento de marca, gestión comercial de productos artesanales, gestión de operaciones en establecimientos de hospedaje, entre otros.

Haro Salazar adelantó que estas capacitaciones serán gratuitas y tienen como objetivo fortalecer las competencias técnicas, incentivar el emprendimiento y mejorar la calidad de los servicios del sector turismo de la zona.

NOTA DE PRENSA 634-2023/UII-MPS

FISCALIZACIÓN AMBIENTAL MULTA A HOSTAL LAS VEGAS II POR ATENDER EN CONDICIONES ANTIHIGIÉNICAS

El hostal Las Vegas II fue sancionado con S/4950 por la Municipalidad Provincial del Santa por atender en condiciones antihigiénicas al tener la ropa de cama de sus habitaciones en mal estado.

El Equipo Funcional de Fiscalización Ambiental y Salud Pública inspeccionó este local, situado el jirón Casma n.º 475 del pueblo joven Miramar Bajo, y halló almohadas, sábanas y colchones con manchas y deteriorados.

Por eso, los inspectores impusieron la multa de una Unidad Impositiva Tributaria (UIT), a través de la papeleta de infracción administrativa n.º 13278.

Además, el propietario del hostal no mostró los certificados de capacitación y de control sanitario, por lo que el personal municipal lo notificó preventivamente para que subsane estas observaciones.

Los inspectores exhortaron al dueño del local a presentar el certificado de desinfección de los tanques de agua que usan para suministrar el líquido elemento a sus clientes ocasionales.

NOTA DE PRENSA 635-2023/UII-MPS

MPS Y DIRESA REDOBLARÁN ESFUERZOS PARA REDUCIR LA DESNUTRICIÓN Y LA ANEMIA INFANTIL EN LA PROVINCIA

El alcalde de la Municipalidad Provincial del Santa (MPS), Ing. Luis Gamarra Alor, y la titular de la Dirección Regional de Salud (Diresa) Áncash, Dra. Maritza Benítez Villaorduña, se comprometieron a redoblar esfuerzos para combatir la desnutrición y anemia en menores de 1 y 3 años de edad.

El burgomaestre provincial recibió la visita de Benítez Villaorduña y coincidió en que se deben implementar políticas para frenar estos males desde la infancia. Además, abordaron otros temas relacionados al sector salud.

"Uno de los acuerdos y compromiso del alcalde es velar por la salud en el tema de la desnutrición y anemia en los menores de 1 y 3 años. Además, vimos la problemática sobre el ausentismo en el colegio y el tema de las planillas en el sector salud", indicó la funcionaria del Gobierno Regional de Áncash.

Por su parte, la autoridad municipal acordó acelerar el convenio entre la municipalidad y el programa Cuna Más del Ministerio de Desarrollo e Inclusión Social (MIDIS).

"Existe el expediente sobre este convenio y el alcalde se comprometió a darle viabilidad. Tiene la voluntad política para hacerlo", puntualizó Benítez Villaorduña.

NOTA DE PRENSA 636-2023/UII-MPS

MUNICIPALIDAD PROVINCIAL DEL SANTA PREMIARÁ A LOS CONTRIBUYENTES QUE ESTÉN AL DÍA CON EL PAGO DE IMPUESTOS

La Municipalidad Provincial del Santa (MPS) premiará con artefactos electrodomésticos a los contribuyentes que estén al día en sus pagos de impuestos. El pleno del Concejo Municipal aprobó por unanimidad la ordenanza municipal para otorgar este beneficio.

El gerente de Administración Tributaria, Antero Francisco Casamayor Villanueva, indicó que su propuesta busca incentivar a la ciudadanía a cumplir de manera oportuna con el pago de sus deudas pendientes para que accedan a los beneficios y al sorteo de varios regalos.

“Las personas naturales cuyos predios estén destinados a casa habitación, y que se hallen al día con sus obligaciones de impuesto predial y tasa de arbitrios municipales, serán acreedoras de un sorteo para otorgar sus premios”, expuso el funcionario edil durante la sesión ordinaria.

Casamayor Villanueva contó que el techo presupuestal para la compra de 20 electrodomésticos es de 34 000 soles. Los premios serán televisores, refrigeradoras, lavadoras, cocinas, bicicletas y laptops, entre otros. La ordenanza municipal fue aprobada por todos los regidores provinciales.

MODIFICACIÓN
ZONIFICACIÓN DE Z

NOTA DE PRENSA 637-2023/UII-MPS

MPS FOMENTA LA LECTURA EN NIÑOS Y NIÑAS DE LA URBANIZACIÓN EL CARMEN CON LA BIBLIOTECA ITINERANTE

Para incentivar la lectura en los niños y niñas, la Municipalidad Provincial del Santa (MPS), a través de la Gerencia de Educación, Cultura y Turismo, promovió la Biblioteca Itinerante en la plazuela de la urbanización El Carmen.

El evento literario fue dirigido por la promotora Mabel Paredes Soto, quien desarrolló la actividad de animación lectora y revisión bibliográfica, que comprende la planificación de un conjunto de acciones para lograr el acercamiento del alumnado a los libros. Las instituciones educativas Virgen del Carmen y Jehová Jireh participaron en esta iniciativa.

El jefe de la Biblioteca Municipal César Vallejo, Manuel Gasco Cruz, manifestó que su proyecto busca descentralizar, fomentar y promover el hábito de lectura en niños, adolescentes y jóvenes de la provincia del Santa, sobre todo en espacios abiertos como parques, estadios, plazas y otras áreas.

Cabe resaltar que la Biblioteca Municipal seguirá su recorrido por los diferentes lugares de Chimbote y la provincia. “Tenemos las puertas abiertas para recibir invitaciones y visitar el lugar de su preferencia”, expresó el funcionario edil.

Biblioteca
Municipal de Chimbote
Av. Alfonso Ugarte N°800
@bibliotecamunicipaldechimbote
Biblioteca Municipal de Chimbote

NOTA DE PRENSA 638-2023/UII-MPS

MUNICIPALIDAD PROVINCIAL DEL SANTA REALIZA CAMPAÑA DE SALUD POR LOS 50 AÑOS DE CREACIÓN DE LOS PRONOEI

La Municipalidad Provincial del Santa, a través del Órgano Desconcentrado de Salud Pública, realizó una campaña de salud en la plaza de Armas de Chimbote en coordinación con el Programa No Escolarizados de Educación Inicial (Pronoei), en el marco de la celebración por sus 50 años de fundación.

“Hemos apoyado a los Pronoei de la provincia del Santa, pues solicitaron una campaña médica a través de nuestro servicios. Además, se invitó a la Biblioteca Municipal para fomentar la lectura en los niños. Los Pronoei cumplen 50 años y estamos felices de ayudarlos”, dijo la jefa del Órgano Desconcentrado de Salud Pública, Marleny De La Cruz García.

Por su parte, la coordinadora del Pronoei en la provincia, Gladys Chiclayo Méndez, agradeció al alcalde Ing. Luis Gamarra Alor por su predisposición de aportar su granito de arena por el desarrollo de la niñez.

“La salud y la educación van de la mano. Y el juego es primordial en el niño para

liberar el estrés que tuvieron en tiempo de pandemia. Hemos unido objetivos comunes para el beneficio de la infancia”, declaró la especialista.

NOTA DE PRENSA 639-2023/UII-MPS

GERENCIA DE INFRAESTRUCTURA INSPECCIONA PUEBLOS AFECTADOS POR OLEAJE PARA IMPULSAR OBRA DE ENROCADO

Los pueblos asentados cerca del mar y que se afectan de manera constante con los oleajes anómalos fueron inspeccionados por la Municipalidad Provincial del Santa, como parte de las acciones para impulsar la obra del enrocado en la bahía.

El gerente de Infraestructura, Ing. Héctor Falcón Jara, acompañado de su equipo técnico, recorrió los jirones Ayacucho, Ramón Castilla, Chancay y Pasco y ratificó la promesa del alcalde Ing. Luis Gamarra Alor de hacer realidad esta infraestructura para evitar inundaciones por oleaje anómalo.

El burgomaestre provincial, en la primera semana de junio, presentó al gobernador regional, Koki Noriega Brito, el proyecto del mejoramiento y ampliación de los servicios de protección costera contra inundaciones y erosiones en los pueblos jóvenes de Florida Alta y Florida Alta, con un presupuesto estimado de S/ 44 545 435.67.

La finalidad de la autoridad municipal fue solicitar al Gobierno Regional de Áncash el financiamiento para esta obra de enrocado. Por su parte, la comuna provincial tiene casi listo el expediente técnico de este proyecto.

Los pobladores quedaron satisfechos con la solución planteada por la municipalidad y su alcalde. Pidieron que se realice cuanto antes el enrocado porque viven en constante riesgo debido a los maretazos en la bahía.

NOTA DE PRENSA 640-2023/UII-MPS

OMAPED, CASA REFUGIO DE LA MUJER Y CUNAS MUNICIPALES UNEN ESFUERZOS POR EL BIENESTAR DEL NIÑO, NIÑA Y ADOLESCENTE

La Oficina Municipal de Atención a Personas con Discapacidad (Omaped), las Cunas Municipales y la Casa Refugio de la Mujer se sumaron como integrantes del Comité Multisectorial por los Derechos del Niño, Niña y Adolescente (Comudenna) de la provincia del Santa para trabajar en la prevención y la erradicación de la violencia contra las personas vulnerables.

La jefa de Omaped, Lic. Laura Cuadra Lara; la responsable de las Cunas Municipales, Lic. Silvia Pinto Huerta; y la titular de la Casa Refugio de la Mujer, Abg. Cynthia Novoa Abrego, unirán esfuerzos en coordinación con el secretario técnico del Comudenna, Abg. Santos Santisteban Villacorta.

Las responsables de cada equipo funcional manifestaron sus deseos de elaborar e implementar propuestas de acciones interinstitucionales para la atención de los niños, niñas y adolescentes. La prioridad son aquellos que se encuentran en situación de riesgo.

El alcalde Ing. Luis Gamarra Alor y su equipo de funcionarios reafirman su compromiso para velar por el bienestar de los niños, niñas y adolescentes del distrito y de la provincia.

NOTA DE PRENSA 641-2023/UII-MPS

APRUEBAN ORDENANZA QUE REGLAMENTA EL CONTROL Y LA PREVENCIÓN DEL DENGUE, CHIKUNGUNYA Y SIKA

El pleno del Concejo Municipal aprobó por unanimidad la ordenanza municipal que regula y reglamenta el control y prevención del dengue, chikungunya y sika en Chimbote.

La jefa del Órgano Desconcentrado de Salud Pública de la Municipalidad Provincial del Santa (MPS), Marleny De La Cruz García, expuso el proyecto y remarcó que este consiste en el control larvario y la fumigación casa por casa y lugares públicos.

“Tenemos 314 000 soles certificados como presupuesto que se usarán para invertir en la compra de equipos y el pago de personal. El trabajo se ejecutará en colaboración con la Red de Salud Pacífico Norte”, indicó la funcionaria.

Durante su intervención, De La Cruz García dijo que en la ordenanza se establecieron las multas y medidas complementarias para las personas que impidan el acceso a sus viviendas para la abatización y desinfección.

“Vamos a informar a toda la población que iremos por sus casas. Solo ingresarán dos personas a la vivienda, acompañados con la Policía y los agentes comunitarios”, añadió Marleny De La Cruz.

EMPIEZA EL TRABAJO

La funcionaria adelantó que la semana que viene iniciarán los trabajos preventivos, sobre todo en los pueblos donde se han presentado más casos de personas con la enfermedad del dengue.

“La próxima semana empezaremos con todo, previa capacitación. Veinte personas se encargarán del control larvario y diez de la fumigación. Tenemos algunas mochilas, se comprarán insecticidas, termonebulizadores y el combustible”, indicó.

De acuerdo a la información de la Red de Salud Pacífico Norte, Chimbote tiene 350 casos de personas enfermas con el dengue. La mayoría se concentra en los sectores Miraflores y Magdalena Nueva.

“Hago un llamado a la población, nos vamos a identificar como municipalidad y trabajaremos por zonas. La sensibilización se hará mediante el perifoneo. La Red de Salud Pacífico Norte se encargará del control sanitario”, puntualizó.

NOTA DE PRENSA 642-2023/UII-MPS

MPS CULMINA REPARTO DE ALIMENTOS PARA LOS INTEGRANTES DEL PLAN TBC Y COMENZARÁ LA DISTRIBUCIÓN A COMEDORES Y PERSONAS CON DISCAPACIDAD

El Programa de Complementación Alimentaria (PCA) de la Municipalidad Provincial del Santa culminó la distribución de alimentos, correspondiente a junio, para las 299 personas beneficiarias del programa TBC.

El jefe del PCA, Ing. Carlos León Lázaro, contó que los usuarios que recibieron los productos son parte del Programa de Alimentación y Nutrición para el Paciente con Tuberculosis y Familia (Pantbc), quienes están registrados en 27 establecimientos de salud de la provincia del Santa.

La canasta entregada contiene arroz pilado, lenteja marrón serrana, quinua, maíz mote, papa seca, azúcar rubia, aceite vegetal, conserva de bonito, leche evaporada entera de 400 gr. y leche evaporada entera de 170 gr. “Hoy se terminó la distribución de los alimentos del plan TBC en Miraflores, El Progreso y Hospital III Essalud”, indicó León Lázaro.

Por otro lado, el funcionario edil aseguró que mañana jueves 20 y el viernes 21 de julio se repartirán las raciones a 850 integrantes de las asociaciones de personas con discapacidad.

Los alimentos, en este caso, consisten en arroz pilado, lenteja marrón, frijol castilla, haba entera seca, aceite vegetal comestible, conserva de caballa en aceite, conserva de caballa en tomate por cada persona en situación de riesgo.

Asimismo, el PCA distribuirá el lunes 24 de julio alimentos para 136 comedores populares de toda la provincia. “El alcalde Ing. Luis Gamarra Alor nos ha insistido en que los alimentos estén en el almacén para su inmediata distribución a los beneficiarios”, puntualizó León Lázaro.

D'SOLE
CANCUN

NOTA DE PRENSA 643-2023/UII-MPS

EXPEDIENTE TÉCNICO DEL ASCENSOR PANORÁMICO QUEDARÁ LISTO EN OCTUBRE Y EN SEPTIEMBRE FUNCIONARÁ EL ACTUAL ELEVADOR

Gobierno inclusivo. El actual ascensor de la Municipalidad Provincial del Santa empezará a funcionar en septiembre y en octubre quedará listo el expediente técnico para un moderno elevador panorámico para el beneficio de las personas con discapacidad y adultos mayores.

Así lo anunció el gerente de Infraestructura, Ing. Héctor Falcón Jara, durante la reunión que sostuvo con el presidente de la Federación de Personas con Discapacidad Áncash Costa, Octavio Rojas Sandoval y el regidor provincial, Pedro Bernabé Domínguez, quienes expresaron la necesidad de adecuar la infraestructura de la comuna para las personas en condición de vulnerabilidad.

“Está pendiente una tarjeta electrónica para modernizar el ascensor que ya se tiene para incluirlo en el presupuesto de mantenimiento. Hemos acordado que en septiembre debe funcionar este ascensor totalmente remodelado. Para octubre, se contará con el expediente técnico del ascensor panorámico”, informó Falcón Jara.

El compromiso es que la nueva infraestructura garantice el adecuado y seguro desplazamiento de las personas con discapacidad. “La rampa existente tiene una pendiente fuerte, por lo que se disminuirá su inclinación, tanto de la que se ubica en el interior, en el acceso principal y dentro del auditorio”, agregó.

Por su parte, el concejal saludó la voluntad de los funcionarios por apostar por los proyectos de las personas con discapacidad, pues son más de diez personas las que se beneficiarán. “Estamos seguros que el compromiso del alcalde Luis Gamarra Alor se concretará pronto”, dijo el regidor.

El dirigente de las personas con discapacidad también celebró la noticia sobre el avance del proyecto sobre los ascensores. “Otras gestiones no hicieron nada por nosotros y ahora saludo la voluntad del alcalde Luis Gamarra por atender nuestros pedidos”, manifestó Rojas Sandoval.

La regidora Patricia Villarreal Paredes; la gerente de Desarrollo Social, Asusena Henríquez Hernández; y la jefa de la Omaped, Laura Cuadra Lara, participaron de la reunión en la oficina del concejal Pedro Bernabé Domínguez.

NOTA DE PRENSA 644-2023/UII-MPS

ALCALDE INICIA OBRA DEL MEJORAMIENTO DE PARQUE DEL PUEBLO JOVEN LA UNIÓN Y ANUNCIA PROYECTO DE PISTAS Y VEREDAS

La unión hace la fuerza. La Municipalidad Provincial del Santa comenzó la obra de mejoramiento integral del parque del pueblo joven La Unión de Chimbote para el beneficio de toda la población de este sector que por años esperaba esta infraestructura.

El alcalde Ing. Luis Gamarra Alor, acompañado de su equipo de funcionarios, regidores, dirigentes y vecinos de la zona, participó de la ceremonia de inicio de obra. La población recibió entre aplausos a la autoridad municipal, quien recalcó que el mejoramiento del parque dará otro realce a La Unión.

“Con la ejecución de este hermoso parque, vamos a contribuir en solucionar una de las necesidades primordiales y urgentes de la población en el sector urbano. La obra brindará a los pobladores, orden, seguridad, y sobre todo modernidad. Además, mejorará de manera urbanística y arquitectónica este sector”, expresó el alcalde durante su discurso.

La obra tiene la inversión de S/1 454 620.14 y será ejecutada en 105 días calendario por el Consorcio Constructor. Comprende la construcción de veredas y rampas, cisternas, sardineles, adoquines, plantones, áreas verdes, instalación

de juegos infantiles, bancas, instalación de máquinas para ejercicios, 73 postes para alumbrado, tres astas de banderas, 22 tachos de basura, techos de madera, grass artificial, entre otros.

La autoridad municipal anunció al pueblo y los dirigentes que la municipalidad iniciará pronto el proceso de licitación para la ejecución de la obra de pistas y veredas en La Unión.

“Traemos lo que ustedes necesitan, lo que ustedes requieren. Seguiremos con nuestro trabajo, firmes en nuestro compromiso de apoyar e impulsar todas las acciones en beneficio de la población de toda nuestra provincia porque somos un gobierno para todos”, manifestó la autoridad.

La secretaria general de La Unión, Jesús Alva Espíritu, agradeció al alcalde por la obra del parque y por continuar con la voluntad política y técnica para ejecutar los proyectos que necesita su pueblo.

Los regidores Ana Salazar Carrillo, Pedro Bernabé Domínguez, Manuel Alvarado Isla, Eduardo Cano Lozada, Key Apolonio Méndez y Juan Villarreal Olaya estuvieron en el inicio de la obra.

NOTA DE PRENSA 645-2023/UII-MPS

COMPLEJO DEPORTIVO SAN PEDRO NO SE USARÁ DEBIDO AL PELIGRO POR EL DESLIZAMIENTO DE TIERRA EN LA ZONA

El complejo deportivo San Pedro no se usará debido a los constantes deslizamientos de tierra que podrían provocar una tragedia en el interior de este escenario y en la población que vive en la zona.

El Órgano Desconcentrado Gestión del Riesgo de Desastres de la Municipalidad Provincial del Santa, formuló está recomendación y otras más, tras una reciente inspección hecha al escenario deportivo situado cerca de la Ampliación San Pedro.

El informe de Gestión del Riesgo de Desastres concluyó que el complejo deportivo San Pedro no cuenta con estudios de evaluación de riesgo por fenómenos naturales, por lo que recomienda que la Gerencia de Infraestructura elabore este estudio.

Además, recomendó no usar el complejo deportivo hasta que sea cercado con muros de contención para mitigar y reducir el riesgo existente por deslizamiento de tierra. A la vez, sugirió que el jirón Monterrey de la Ampliación San Pedro, que colinda con el complejo, sea cercado para evitar daños y pérdidas humanas.

“El deslizamiento podría provocar la pérdida de vidas humanas en el interior del complejo deportivo y de las personas que viven en la Ampliación San Pedro. Además, los servicios básicos de los alrededores del campo están expuestos. El peligro es latente ahora más que se viene el Niño global”, remarcó el jefe de Gestión del Riesgo de Desastre, Ing. Agustín Ledesma Aguirre.

NOTA DE PRENSA 646-2023/UII-MPS

MUNICIPALIDAD PROVINCIAL Y DISTRITALES SUSCRIBEN CONVENIO DE COOPERACIÓN PARA IMPLEMENTAR SERENAZGO SIN FRONTERAS

La Municipalidad Provincial del Santa y las municipalidades de los distritos de Nuevo Chimbote, Nepeña, Moro Samanco, Cáceres del Perú, Santa, Coishco y Macate firmaron un convenio de cooperación interinstitucional para implementar y organizar el “Serenazgo sin fronteras” para mejorar la seguridad ciudadana.

El alcalde Ing. Luis Gamarra Alor y las autoridades distritales suscribieron el acuerdo durante la sesión ordinaria del Comité Provincial de Seguridad Ciudadana (Coprosec) Santa. Todos unirán esfuerzos para combatir la criminalidad, a través del patrullaje municipal y la colaboración con logística.

El convenio fija las bases de cooperación y apoyo mutuo, desarrollo de mecanismos, instrumentos y recursos disponibles a efectos de coadyuvar al fortalecimiento del servicio de seguridad ciudadana en la provincia del Santa.

“Con este convenio, nosotros podemos acudir con personal y vehículos a la jurisdicción de cualquier distrito en caso requieran ayuda ante una emergencia. Lo importante es apoyarnos en materia de seguridad ciudadana”, declaró el burgomaestre provincial desde su condición de presidente del Coprosec Santa.

El burgomaestre provincial lideró la sesión ordinaria del Coprosec Santa, en coordinación con las autoridades que asistieron a la reunión como la subprefecta, Dayci Bautista Huamán; la presidenta de la Corte Superior de Justicia del Santa, Dra. María Luisa Apaza Panuera; el fiscal de Prevención del Delito, Dr. Julio Rivero Jaco; alcaldes distritales, entre otros.

La secretaria técnica del Coprosec Santa, Lic. Rocío Ramos Jara, realizó una exposición de todo el trabajo que se desarrolló en junio y de los acuerdos a los que llegaron las comisiones de trabajo Luego, los titulares de las comisiones brindaron sus informes correspondientes.

Al final, los integrantes del Coprosec Santa acordaron reforzar la seguridad en los centros poblados con Serenazgo y la Policía; fortalecer con la Gerencia de Desarrollo Social la Instancia Provincial de Concertación para la Prevención, Sanción y Erradicación de la Violencia contra la Mujer y los integrantes del Grupo Familiar; y apoyar en la protección de los perritos en situación de abandono.

NOTA DE PRENSA 647-2023/UII-MPS

MUNICIPALIDAD PROVINCIAL MARCHA POR LA PAZ Y LA TRANQUILIDAD DE LAS FAMILIAS EN EL PUEBLO JOVEN SAN PEDRO

Los integrantes de la Defensoría Municipal del Niño y el Adolescente (Demuna) de la Municipalidad Provincial del Santa (MPS) y los regidores Key Apolonio Méndez, Ebert Paredes Pérez y Segundo Gómez Chuquiruna participaron de la "Marcha por la paz y la tranquilidad en mi familia" convocada por la comisaría de San Pedro.

El subgerente de la Demuna, Abg. Santos Santisteban Villacorta, contó que la movilización tuvo como objetivo sensibilizar a la población debido al alto índice de violencia en las familias del pueblo joven San Pedro y los asentamientos humanos aledaños.

"La marcha se realizó gracias a la comisaría San Pedro, en coordinación con la Estrategia Multisectorial Barrio Seguro, y fue dirigida a las familias, con el propósito de concientizar sobre la violencia entre los integrantes del hogar", indicó Santisteban Villacorta.

La "Marcha por la paz y la tranquilidad en mi familia" se realizó en el frontis de la comisaría San Pedro. "Los regidores y la Demuna estuvimos en la actividad de sensibilización para promover y proteger los derechos que la legislación reconoce a las niñas, niños, adolescentes y, por extensión, a sus familias", puntualizó el jefe de la Demuna.

NOTA DE PRENSA 648-2023/UII-MPS

AGENCIA LOCAL DE EMPLEO ‘ENCUENTRA TU CHAMBA” RECLUTA A 450 PERSONAS PARA PUESTOS LABORALES EN LO QUE VA DE JULIO

La Agencia Local de Empleo “Encuentra tu Chamba” de la Municipalidad Provincial del Santa (MPS) reclutó a 350 ciudadanos en el distrito Coishco para trabajar como operarios agrícolas y a otros 100 a través de este programa para la empleabilidad.

El gerente de Desarrollo Económico, Ing. Jorge Luy Gallardo, informó que las personas interesadas todavía pueden inscribirse por intermedio de “Encuentra tu Chamba” para postular a esta convocatoria, pues quedan 550 vacantes más por cubrir para el sector agrícola, así como otros puestos laborales publicados en la plataforma de la municipalidad.

La oficina de “Encuentra tu Chamba” se ubica en el primer piso de la Municipalidad Provincial del Santa, al costado de las instalaciones del Órgano Desconcentrado de Registro Civil. Todo se realiza en coordinación con la Dirección Regional de Trabajo (Diretra) Áncash.

El funcionario contó que desde el último tres de julio que empezó a funcionar “Encuentra tu Chamba” se otorgaron 500 certificados únicos labores (CUL) a las personas que acudieron a la municipalidad para solicitarlo.

Asimismo, mil personas obtuvieron este documento en la Feria Laboral Inclusiva porque sirve para postular a un empleo, pues reúne la información personal del solicitante, antecedentes policiales, penales y judiciales, así como la educación y las experiencias laborales formales que haya tenido.

“Se ha programado visitas a las empresas privadas para contar con un gran número de convocatorias y oportunidades laborales”, indicó. El equipo de “Encuentra tu Chamba” brindará capacitación sobre programas de empleabilidad, redacción del currículum vitae, asesoría para el adecuado registro para la obtención de empleo y orientación sobre la normativa laboral.

“Invitamos a los buscadores de empleo y al público en general acercarse a la Agencia Local de Empleo “Encuentra tu Chamba” para que reciban de manera gratuita la asesoría. Pido que estén pendientes de la página oficial de la municipalidad, pues a través de esta plataforma se publicarán las ofertas laborales”, puntualizó Luy Gallardo.

NOTA DE PRENSA 649-2023/UII-MPS

GERENCIA DE TRANSPORTES COMPROMETE A MOTOTAXISTAS A CUMPLIR LAS NORMAS VIGENTES PARA QUE SE FORMALICEN

La Gerencia de Transportes de la Municipalidad Provincial del Santa se reunió con los dirigentes de 39 asociaciones de mototaxistas de Chimbote para tomar acciones conjuntas que deriven en la formalización de más de dos mil conductores de vehículos menores en nuestra ciudad.

Los mototaxistas revelaron en la mesa de trabajo que aproximadamente 2000 están formalizados y otros 2000 operan al margen de las normas. Por eso, la comuna provincial comprometió a los mototaxistas a cumplir los requisitos para la formalización, señalados en la Ordenanza Municipal n.° 014-2011-MPS.

“Si no se ajustan a la ordenanza, entonces, la municipalidad accionará contra la informalidad con las pautas que manda la normativa. Ellos se han comprometido a formalizarse”, declaró el gerente de Transportes, Lic. Alexander Noreña Chira.

Los acuerdos contemplan el compromiso de los mototaxistas de pagar la deuda pendiente del 2022 por el derecho de paradero y empezar a cancelar lo que corresponde a 2023. Además, de regularizar el pago por concepto de tarjeta de circulación.

La municipalidad, también, evaluará el pedido para la creación de nuevos paraderos. A la vez, los mototaxistas conformarán una comisión de cinco personas para un permanente diálogo con la Gerencia de Transportes. En ese sentido, se creará un grupo de whatsapp.

“La próxima reunión será el 10 de agosto para ver cuál es el avance de todos los acuerdos tomados. La fecha límite para la presentación de sus papeles para su formalización es el 15 de agosto. Si no cumplen hasta esta fecha, las unidades que encontremos pasarán al depósito”, puntualizó Noreña Chira.

NOTA DE PRENSA 650-2023/UII-MPS

CONCEJO MUNICIPAL ELIGE A GIULIANA AYALA ZAVALETA COMO REPRESENTANTE DE LA MPS EN EL PROYECTO ESPECIAL CHINECAS

El pleno del Concejo Municipal aprobó por unanimidad nombrar a la gerente de Desarrollo Urbano, Arq. Giuliana Ayala Zavaleta, como la representante de la Municipalidad Provincial del Santa (MPS) en el Consejo Directivo del Proyecto Especial Chinecas.

Los regidores evaluaron el currículum vitae de la funcionaria edil y consideraron que reúne el perfil y la experiencia suficiente para asumir la responsabilidad de trasladar la voz técnica de la comuna provincial al directorio del proyecto de irrigación.

El nombramiento de Giuliana Ayala Zavaleta como representante de la Municipalidad Provincial del Santa en el Consejo Directivo del Proyecto Especial Chinecas fue el único punto de la sesión extraordinaria de concejo.

NOTA DE PRENSA 651-2023/UII-MP

BIBLIOTECA ITINERANTE Y ESTUDIANTES DE COLEGIOS APÓSTOL SAN PEDRO Y MARIANO MELGAR VISITAN LA CASA DE LA CULTURA

La Biblioteca Itinerante que promueve la Municipalidad Provincial del Santa, a través de la Gerencia de Educación, Cultura y Turismo, estuvo en la Casa de la Cultura del pueblo joven San Pedro para incentivar la lectura en los niños y niñas y acercar los servicios de biblioteca a las comunidades.

La actividad contó con estudiantes de las instituciones educativas Apóstol San Pedro y Mariano Melgar, quienes disfrutaron de una amena lectura y realizaron dinámicas de aprendizaje. La biblioteca móvil forma parte del programa nacional de Bibliotecas del Perú y tiene una larga lista de visitas programadas hacia los diferentes sectores de Chimbote.

El Jefe de la Biblioteca Municipal César Vallejo, Manuel Gasco Cruz, expresó que la Biblioteca Itinerante es una iniciativa que busca fomentar y promover el hábito de lectura en niños, adolescentes y jóvenes, sobre todo en lugares alejados y espacios abiertos como parques, estadios, plazas y otras áreas.

“El propósito es llegar a todos los sectores de nuestra jurisdicción, para atraer a los usuarios, acercarlos a la lectura, a fin de brindarles conocimiento y generar una cultura en igualdad de condiciones,” señaló el funcionario.

NOTA DE PRENSA 652-2023/UII-MPS

MPS Y SEDACHIMBOTE FIRMAN CONVENIO PARA DELEGAR AL MINISTERIO DE VIVIENDA LA EJECUCIÓN DEL MEGAPROYECTO GRANDES CIUDADES EN LA PROVINCIA

La Municipalidad Provincial del Santa (MPS) y Sedachimbote firmaron un convenio interinstitucional para ceder al Ministerio de Vivienda la responsabilidad de ser la unidad ejecutora del megaproyecto de saneamiento Grandes Ciudades que beneficiará a más de 400 000 personas de Chimbote y Nuevo Chimbote.

El alcalde Ing. Luis Gamarra Alor, en su condición de presidente de la Junta de Accionistas de Sedachimbote, y el gerente general de la empresa prestadora de servicio, Francisco León Cavero, firmaron el acuerdo que será enviado a Lima para la rúbrica del titular del Ministerio de Vivienda.

La autoridad municipal consideró que el convenio es algo histórico para la provincia porque la ejecución del proyecto de inversión permitirá dotar con agua potable a 60 asentamientos en el distrito de Nuevo Chimbote y 10 asentamientos humanos en el distrito de Chimbote.

Gamarra Alor afirmó que el proyecto de mejoramiento y ampliación del servicio de agua potable y alcantarillado urbano en Chimbote y Nuevo Chimbote está en la fase de elaboración del expediente técnico.

“He dado las facultades para que la unidad ejecutora pase al Ministerio de Vivienda para que se haga el proyecto Grandes Ciudades, que beneficiará a más de 400 000 habitantes. Son 1150 millones de soles los que se invertirán en esta mega obra, lo hará que se mueva mucho dinero y se generen puestos de trabajo en la provincia”, dijo la autoridad provincial.

El proyecto contempla nuevas fuentes de agua, a través de galerías filtrantes captadas de Chachapoyas y Vinzos, que garantizarán el líquido elemento las 24 horas del día. A la vez, se construirán nuevas líneas de alcantarillado.

Por su parte, Francisco León Cavero pidió a la población esperar un poco más para que se haga realidad este importante proyecto. “Hay que tener un poco de paciencia, se entiende la necesidad latente de la población que no tiene agua potable, sin embargo, el mecanismo óptimo es a través del Programa Nacional de Saneamiento Urbano (PNSU) del Ministerio de Vivienda para que se cristalice este gran proyecto grandes ciudades”, indicó.

NOTA DE PRENSA 653-2023/UII-MPS

ALCALDE LUIS GAMARRA ALOR INAUGURÓ CUNA MUNICIPAL EN EL ASENTAMIENTO HUMANO LOS GERANIOS EN NUEVO CHIMBOTE

El alcalde de la Municipalidad Provincial del Santa, Ing. Luis Gamarra Alor, inauguró la obra de creación del centro infantil de atención integral en el asentamiento humano Los Geranios del distrito de Nuevo Chimbote. La moderna Cuna Municipal quedó equipada y lista para el beneficio de la niñez.

El alcalde Ing. Luis Gamarra Alor participó de la ceremonia de inauguración y expresó su satisfacción por entregar la infraestructura educativa para que los niños y niñas de los pueblos del distrito sureño reciban sus clases con todas las comodidades que merecen.

La población estudiantil, profesores y moradores de Los Geranios recibieron entre aplausos a la autoridad municipal. La obra contó con una inversión de S/4 008 625.51 y el Consorcio Italcimentaciones se encargó de la ejecución.

“Para mí es una alegría inaugurar esta moderna obra, pues soy un convencido de que todo lo que realizamos a favor de los niños y niñas nos asegura el desarrollo del país y de las familias. Por eso, estamos trabajando. Los servicios que brinda la Cuna Municipal no tienen costo alguno”, expresó Gamarra Alor.

Además, la autoridad municipal anunció que la municipalidad construirá dos Cunas Municipales más. “Iniciaremos la Cuna Municipal de Jesús de Nazareth en la zona alta de San Pedro y, también, que empezaremos la reconstrucción de la Cuna Municipal Amigos de Chimbote en el barrio El Acero”, afirmó.

La obra del centro infantil de atención integral en el asentamiento humano Los Geranios consta de cinco bloques. Bloque 1: cocina, despensa, almacén general, almacenamiento de residuos, cuarto de Limpieza y ss.hh.

Bloque 2: un ambiente para control de informes y un tópico, ss.hh. ambiente para visitas, aula para niños de 2 años, (actividad autónoma y de juego libre, alimentación, descanso y ss.hh.) en el primer nivel. En el segundo nivel, un depósito, área de trabajo docente, espacio de bienestar docente (cocina comedor, lavandería, sala de estar, ss.hh. y dos dormitorios).

Bloque 3: aulas para niños de tres años, (actividad autónoma y de juego libre, alimentación, descanso y ss.hh.) en el primer nivel. En el segundo nivel, una sala para reunión docente, sala de espera, dirección, administración, archivo y ss.hh.

Bloque 4: un aula para niños de cuatro años y ss.hh.

Bloque 5: un aula para niños de 3 años y otra para chicos de 4 años, con ss.hh. cada una y sala de uso múltiples (SUM) en el primer nivel. Dos aulas para niños

de 5 años y un aula de psicomotricidad con ss.hh. cada una y sala de uso múltiples (SUM) en el segundo nivel.

Asimismo, tiene un patio exterior, patio blando exterior, cuatro áreas exteriores para juegos y cerco perimétrico. La construcción implicó, también, la adquisición de mobiliario escolar, computadoras, impresoras, artefactos electrodomésticos, entre otros, para todos los ambientes de esta cuna.

NOTA DE PRENSA 654-2023/UII-MPS

MÁS DE 200 VARIEDADES DE PREPARADO DE CEVICHE SE PRESENTARÁN EN EL I FESTIVAL "CHIMBOTE CAPITAL DEL CEVICHE"

La Municipalidad Provincial del Santa realizará el Primer Festival "Chimbote Capital del Ceviche" este miércoles 26 de julio en la plaza de Armas, en donde se expondrán más de 200 formas de preparar este delicioso potaje marino, en colaboración con diversas asociaciones cevicheras, chinganas y huariques.

El evento gastronómico es parte de la Ordenanza Municipal n.° 10-2023- MPS que promueve, impulsa y declara a Chimbote "Capital del Ceviche y la Gastronomía Marina" en la provincia del Santa, de autoría de la regidora, Lic. Emily Vásquez Bances.

El alcalde Ing. Luis Gamarra Alor, lideró la conferencia de prensa, y dijo que la ordenanza ayudará a promocionar el consumo de pescado por su alto valor nutritivo, colocará a Chimbote como un destino turístico por su ceviche y permitirá la creación de una escuela que enseñe a preparar este rico potaje.

"La ordenanza que declara a Chimbote como capital del ceviche nos faculta y motiva para crear la Escuela Gastronómica Municipal para impulsar el consumo de pescado y dar clases gratuitas a todos los emprendedores que quieran aprender de este arte culinario", manifestó.

Por su parte, la concejal Vásquez Bances anunció que una de las estrategias para promocionar a Chimbote como capital del ceviche será colocar carteles a la entrada y salida de nuestra ciudad con el mensaje alusivo a la denominación.

"La gastronomía marina contribuirá a fortalecer nuestra identidad, a promover el turismo en la provincia y a generar puestos de trabajo para mejorar la economía de nuestra ciudad", señaló Vásquez Bances, gestora de la ordenanza municipal.

El presidente de la Asociación Gastronomía Ancashina, Miguel Salazar, expresó su felicidad por el impulso que se le da al sector gastronómico con el festival. "Agradecer al alcalde Ing. Luis Gamarra y a la regidora Emily Vásquez por hacer suya la propuesta que ahora es una realidad, a través de una ordenanza", indicó.

La gerente de Educación, Cultura y Turismo, Jessica Haro Salazar, y el gerente de Desarrollo Económico, Jorge Luy Gallardo, acompañaron al lanzamiento del festival. Serán los brazos que ayudarán promover, impulsar y declarar a Chimbote "Capital del Ceviche y la Gastronomía Marina".

Participaron Flor Domínguez de la (Sazón de Flor de Coishco), Noemí Domínguez de la (Cevichería Noemí de Coishco), Milagros Canelo (Don Canelo de Chimbote), Enry Barranzuela (La Chinganita del Búnker de El Trapecio), Juan Carlos Pérez Loyola (Magia y La Fontana de Chimbote) y Henry Castillo de cevicherias (La Sazón del Puerto de Chimbote).

Además, Miguel Salazar del restaurante (Don Cangrejo de Nuevo Chimbote), Ana María Lector (Costa Brava de Samanco), Cevichería Las Maruchitas de Nuevo Chimbote), Cevichería Entre mares de Nuevo Chimbote, Cevichería Mil Sabores de Chimbote y Cevichería El Flavor Marino de Nuevo Chimbote

NOTA DE PRENSA 655-2023/UII-MPS

MUNICIPALIDAD PROVINCIAL DEL SANTA Y EL INSTITUTO BITEC REALIZAN TALLER DE COMIDA CRIOLLA POR FIESTAS PATRIAS

La Municipalidad Provincial del Santa, a través de la Gerencia de Educación, Cultura y Turismo, y el Instituto Bitec realizaron el taller de comida criolla, en marco a las celebraciones por fiestas patrias.

El taller gastronómico se llevó a cabo en el área de cocina del instituto Bitec y contó con la presencia del chef de cocina peruana e internacional, Jhonatan Paul Pumayalla Flores, y sus alumnos de Gastronomía. Además, 20 ciudadanos participaron y disfrutaron de la preparación de los potajes.

La gerente de Educación, Cultura y Turismo, Jessica Haro Salazar, y la responsable de Educación y Ciudadanía, Silvana Zavaleta Jara, presenciaron la capacitación y la elaboración de la comida criolla.

Los platos gastronómicos preparados fueron causa acevichada con crema de rocoto y ceviche de pato. El chef fue el encargado de dirigir y mostrar sus técnicas culinarias de forma práctica. Al finalizar los presentes degustaron de los potajes y felicitaron a Pumayalla Flores por la enseñanza.

Por su parte, Jessica Haro Salazar adelantó que continuarán con el desarrollo de diversas actividades en beneficio de la población. “Como prioridad buscamos el fortalecimiento del turismo a través de la gastronomía y sus actores locales”, expresó la funcionaria.

NOTA DE PRENSA 656-2023/UII-MPS

ESCOLARES DE I.E GLORIOSA 329 ELABORAN CON CHAPAS DE PLÁSTICO EL CERRO DE LA JUVENTUD, ESCARAPELA Y LA BANDERA

La Municipalidad Provincial del Santa (MPS) realizó el taller de arte con chapas denominado “Chapi Arte-Educa”, a través de la Gerencia de Educación, Cultura y Turismo, en la institución educativa Gloriosa 329.

La actividad reunió a los estudiantes del segundo y tercer grado de primaria de este colegio, quienes demostraron su talento artístico y patriotismo al elaborar con las chapas de plástico el Cerro de la Juventud, escarapela y la bandera del Perú.

El taller de arte y reciclaje contó con la gerente de Educación, Cultura y Turismo, Jessica Haro Salazar; la responsable de Educación y Ciudadanía, Silvana Zavaleta Jara; y la artista plástica, Marita Villanueva Escobar. Ellas llevaron el mensaje de una política sustentable y la necesidad de aplicar las 3 R (reutilizar, reciclar y reducir).

“El taller Chapi Arte - Educa es uno de los componentes claves de esta estrategia, ya que no solo brinda conocimientos prácticos, sino que fomenta el cuidado del medio ambiente y el trabajo en equipo”, refirió Haro Salazar.

NOTA DE PRENSA 657-2023/UII-MPS

MUNICIPALIDAD PROVINCIAL DEL SANTA Y EL INPE PROMUEVEN CHARLAS DE PREVENCIÓN DEL DELITO EN LOS COLEGIOS

La Municipalidad Provincial del Santa, a través de la Gerencia de Educación, Cultura y Turismo, y el Instituto Nacional Penitenciario (INPE) realizaron el segundo taller denominado “Prevención del delito en centros educativos”, en las instalaciones de la I.E. Gloriosa 329.

La charla se desarrolló con la participación de la gerente de Educación, Cultura y Turismo, Jessica Haro Salazar, y la responsable de Educación y Ciudadanía, Silvana Zavaleta Jara. Asimismo, el docente de Ciencia y Tecnología, Rafael Moreno, representó a la I.E. Gloriosa 329. La ponencia estuvo a cargo del subdirector del INPE, Abg. Paco Mendeguri.

Además, durante la charla se expusieron normas de conductas y experiencias de vida a través de videos con el fin de concientizar a los más de 60 brigadistas ambientales de 1.er a 5.º de secundaria, quienes serán el efecto multiplicador de lo aprendido.

La gerente de Educación, Cultura y Turismo remarcó que se cumple lo dispuesto por el alcalde Luis Gamarra Alor de llevar estas charlas sobre prevención del delito a todos los colegios de Chimbote y la provincia, para sensibilizarlos sobre los peligros y las consecuencias de cualquier tipo de violencia, y demás problemas sociales, a los que están expuestos.

NOTA DE PRENSA 658-2023/UII-MPS

MPS MULTA A PUESTOS DE VENTA DE COMIDA Y DE GOLOSINAS DEL MERCADO DOS DE MAYO POR INCUMPLIR NORMAS SANITARIAS

La Gerencia de Gestión Ambiental de la Municipalidad Provincial del Santa multó a cuatro puestos de venta de comida del mercado Dos de Mayo por no tener agua corriente para el lavado de sus vajillas, trabajar sin carné de capacitación sanitaria y por almacenar alimentos cocidos del día anterior.

Los inspectores de Fiscalización Ambiental y Salud Pública, también, hallaron y sancionaron a dos negocios que vendían golosinas vencidas y otros dos locales de panificación con productos sin registro sanitario ni fecha de caducidad.

El comedor La China fue multado con S/495 por almacenar alimentos cocidos. Se le incautó menestra congelada, fideos tallarín, seco de carne y presas de gallina que estaban en una refrigeradora en mal estado de higiene.

El equipo de Fiscalización Ambiental y Salud Pública también sancionó con S/495 al puesto de venta de comidas de Manuel Granados Garay, pues no contaba con agua corriente en el lavado de la vajilla.

Asimismo, el local Caldilandia y el establecimiento Canuto fueron sancionados con S/495. El primero tenía el extintor sin carga y el segundo por no contar con el certificado de capacitación sanitaria.

MÁS LOCALES MULTADOS EN DOS DE MAYO

De la misma forma, se le impuso la multa de S/495 al puesto de venta de Layza Marquina Flor por expender golosinas con fecha vencida. Los productos fueron decomisados. La misma multa recayó sobre el local conducido por Guillermina Milla Melgarejo por vender productos vencidos.

A la vez, el operativo alcanzó a la panadería Horna del mercado Dos de Mayo que fue sancionada por vender productos envasados que no tenían el registro sanitario ni fecha de vencimiento. También, el puesto de venta de productos de panificación de la señora Sonia Alcántara fue sancionado por el mismo motivo. Ambos recibieron la multa del 15 % de una UIT.

TERMINAL TERRESTRE

Los locales Fuente de Soda Acuario y la bodega Mi Tentación del Terminal Terrestre El Chimbador fueron multados con S/742.50 por expender productos vencidos, entre ellos pasas, king kong, galletas, gomitas, suspiros, gansitos y jamonadas.

NOTA DE PRENSA 659-2023/UII-MPS

MPS REALIZÓ SEGUNDA JORNADA DE LIMPIEZA EN LOS HUMEDALES DE VILLA MARÍA Y RECOGIÓ MÁS DE 25 TONELADAS DE BASURA Y RESIDUOS

Más de 25 toneladas de basura y residuos se recogieron de los humedales de Villa María, durante la segunda jornada de limpieza promovida por la Municipalidad Provincial del Santa, en colaboración con instituciones comprometidas con la protección del medio ambiente.

Participaron 328 personas entre estudiantes de la Escuela de Suboficiales de la Policía, integrantes de la Base Naval, alumnos y alumnas del Instituto Superior Pedagógico, estudiantes de la Universidad Nacional del Santa, artesanos y el personal de la comuna provincial.

El gerente de Gestión Ambiental, Mag. Miguel Santa María Flores, recalcó que es importante la preservación de los humedales para generar espacios limpios y en buen estado para los ciudadanos. Por eso, es necesario que la población ayude en el cuidado de este ecosistema natural.

“La jornada de limpieza ha sido fructífera porque nos unimos todos y se logró recoger 25 toneladas de basura y residuos, con ayuda de la maquinaria de la municipalidad. La campaña se realiza cada tres meses, pero propondré que sea seguida para concientizar en las personas la protección de los espacios ecológicos”, indicó el funcionario.

Cabe resaltar que el alcalde Ing. Luis Gamarra Alor presentó el proyecto de creación del Parque Temático en los humedales de Villa María a ProInversión

para obtener el financiamiento para que la obra sea una realidad. Por ello, es importante el cuidado de esta área hasta que se concretice la ejecución del proyecto.

NOTA DE PRENSA 660-2023/UII-MPS

MUNICIPALIDAD PROVINCIAL DEL SANTA REALIZÓ CARAVANA DE VOLKSWAGEN 2023 PARA PROMOVER EL TURISMO EN LA CIUDAD

La Municipalidad Provincial del Santa, a través de la Gerencia de Educación, Cultura y Turismo, realizó la gran Caravana Turística Volkswagen Chimbote 2023 para impulsar el turismo en Chimbote y la provincia.

La actividad denominada “Caravana Turística Volkswagen Chimbote 2023” inició en la plaza Miguel Grau Seminario y luego recorrió las principales calles del centro de la ciudad hasta llegar al Paseo de la Cultura. La caravana tuvo como misión estratégica repartir folletos con información sobre los lugares turísticos de nuestra localidad.

La participación de la organización de Volkswagen “Legendarios Volks Club” fue importante, en ese sentido, porque trasladaron a más de 30 estudiantes de la academia Galileo para apoyar el reparto de los folletos turísticos en los diferentes lugares de la ciudad.

La gerente de Educación, Cultura y Turismo, Jessica Haro Salazar, y la responsable de Turismo, Julia Guanilo Ortiz, también lideraron la caravana para fomentar el turismo.

“Entregamos folletos para promocionar las zonas turísticas, ya que entendemos que hay una alta demanda de turistas locales por el feriado de fiestas patrias. A través de folletos publicitarios, el turista tendrá un acceso rápido a la información de los atractivos turísticos de la ciudad y de las actividades que realizamos”, resaltó Jessica Haro Salazar.

NOTA DE PRENSA 661-2023/UII-MPS

DEMUNA Y VENDEDORES DE QUIOSCOS ACUERDAN EL RETIRO DE PERIÓDICOS CON PORTADAS DE CONTENIDO SEXUAL

El equipo de la Defensoría Municipal del Niño y el Adolescente (Demuna) de la Municipalidad Provincial del Santa (MPS) coordinó con los vendedores de los quioscos del caso urbano de la ciudad el retiro de los diarios, revistas o periódicos impresos con portadas con contenido sexual.

El jefe de la Demuna, Abg. Santos Santisteban Villacorta, contó que la acción se hizo ante el pedido de unos padres de familia, quienes consideran inapropiada la exposición de imágenes sexuales en cada esquina de Chimbote.

La Demuna visitó 15 quioscos y los vendedores accedieron al retiro de los impresos.

Claro
CENTRO DE ATENCIÓN AL CLIENTE Y VENTAS
50%
93GB
DEMUNA
CHIMBOTE

x kilos
DEMUNA
CHIMBOTE
MI PENSIÓN
EL PERIODISTA
ESCALAS DE SUELDOS

NOTA DE PRENSA 662-2023/UII-MPS

I.E. AUGUSTO SALAZAR BONDY OBTIENE EL GALLARDETE DEL PRIMER LUGAR EN EL CONCURSO DE DESFILE CÍVICO ESCOLAR DE ESCOLTAS Y BATALLONES

La institución educativa Augusto Salazar Bondy ganó el concurso de desfile cívico escolar de escoltas y batallones, organizado por la Municipalidad Provincial del Santa, en el marco de las celebraciones por los 202 años de independencia del Perú.

El colegio del distrito de Nuevo Chimbote obtuvo 467 puntos que le otorgó el jurado evaluador y se llevó el gallardete al mejor, tras competir con otras 18 instituciones educativas de la provincia en la plaza Miguel Grau de Chimbote.

La institución educativa particular Santa Rosa de Lima quedó en el segundo puesto con 428 puntos; mientras que la I.E.P. El Señor es mi Pastor obtuvo el gallardete al tercer lugar con un puntaje acumulado de 426. El desfile cívico escolar se realizó después de tres años inactivo por la pandemia.

El premio a la excelencia fue conseguido por la I.E.P. San José, luego de quedar en la cuarta posición con 417 puntos.

La sorpresa del desfile fue la institución educativa Rinconada 88331, pues sus alumnos y alumnas lograron la quinta posición con 417 puntos. Recibió el premio de honor en el concurso.

Los criterios evaluados por el jurado fueron puntualidad, presentación, orden y disciplina, cadencia, marcialidad, porte, distancia, alineamiento y saludo del brigadier.

Los cincos primeros lugares del concurso de desfile cívico escolar de batallones y escoltas participarán en el desfile cívico militar de este miércoles 26 de julio en la plaza Miguel Grau.

En total, los colegios que participaron fueron 19: Daniel Alcides Carrión, Newton College, Rinconada 88331, Antonio Raimondi, Mundo Mejor, San Pedro, El Señor es mi Pastor, Eleazar Guzmán Barrón, Experimental de la Universidad Nacional del Santa, Edith Weed David, Micaela Bastidas, Niños Jesús de Praga, Juan Piaget de Coishco, Gloriosa Ex 329, Manuel Gonzales Prada, San José, Augusto Salazar Bondy, Santa Rosa de Lima y Víctor Andrés Belaúnde

NOTA DE PRENSA 663-2023/UII-MPS

MPS REACTIVA EL CENTRO VETERINARIO MUNICIPAL PARA LA ATENCIÓN GRATUITA DE LAS MASCOTAS DEL HOGAR Y CALLEJERITOS

La Municipalidad Provincial del Santa (MPS) reactivó el Centro Veterinario Municipal para brindar atención gratuita a las mascotas del hogar y proteger aquellos animalitos que deambulan por las calles de la ciudad de Chimbote.

La jefa del Órgano Desconcentrado de Salud Pública, Marleny De La Cruz García, contó que el Centro Veterinario Municipal retomó su funcionamiento en la quincena de junio, con los servicios de desparasitación interna y externa, tratamientos para la sarna, curaciones básicas y esterilizaciones.

“Estamos siempre dispuestos a atender a todos nuestros visitantes de cuatro patas, ahora que contamos con un profesional veterinario. Hace poco hubo la esterilización de cuatro gatitos. La gente está llegando poco a poco”, indicó De La Cruz García.

La funcionaria recalcó que la veterinaria municipal no es un albergue, sino un lugar donde los animalitos serán atendidos con todo el cariño y profesionalismo del personal especializado.

“La población piensa que es un albergue, pero no. Se le brinda la atención porque es un centro veterinario. Sin embargo, lo que hacemos nosotros es recoger a algunos callejeritos, los mejoramos, los alimentamos y los ponemos en adopción”, remarcó.

19 PERRITOS EN ADOPCIÓN

Marleny De La Cruz García informó que harán una campaña para que la población adopte a 18 perritas y un perrito que estuvieron al cuidado de los profesionales del Centro Veterinario Municipal.

“Las mascotas estaban en situación de abandono, pero gracias al trabajo de todos las hemos protegido y esterilizado. Se realizará la campaña de adopción para que estos animalitos encuentren un buen hogar”, declaró.

El local del Centro Veterinario Municipal está situado en el lote industrial Los Pinos, al costado de la carretera Panamericana Norte, donde se ofrecen servicios veterinarios básicos sin costo alguno. El horario de atención es de lunes a viernes de 8.30 de la mañana hasta las 1.00 de la tarde.

CHIMBOTE
ÁREA DE
PROTECCIÓN ANIMAL

RESPETAME

NOTA DE PRENSA 000-2023/UII-MPS

ALCALDE SE COMPROMETE A DESTRABAR OBRA DEL COMPLEJO DEPORTIVO "EL POLVORÍN", TRAS DETECTAR CONTRADICCIONES EN MONTOS PRESUPUESTALES

El alcalde de la Municipalidad Provincial del Santa, Ing. Luis Gamarra Alor, se reunió con la población del asentamiento humano Señor de los Milagros para explicar que la razón por la que aún no se destraba la obra de la construcción del complejo deportivo "El Polvorín" obedece a contradicciones en los montos presupuestales.

El burgomaestre provincial dijo que la obra fue ganada por un consorcio el año pasado, pero al momento de revisar la documentación el 2023, antes del inicio de su ejecución, se encontraron errores que se tienen que subsanar en el menor tiempo posible.

"Estaba programado hasta el inicio de la obra, pero cuando se revisó todos los documentos encontramos que no había conformidad de los números de datos. El monto de presupuesto que oferta la empresa es diferente al indicado en el expediente, entonces, ahí hay una falta grave que causa nulidad. Por eso, nosotros no podemos seguir trabajando en algo que después quedará paralizado y que hará más difícil todo", expuso la autoridad.

La autoridad municipal remarcó que él y sus funcionarios son respetuosos de todas las normas y las reglas que implican un proceso de obra, sobre todo porque se invierte dinero del Estado que se debe cuidar.

En ese sentido, buscará enmendar ese error ahora, conjuntamente con la Gerencia de Infraestructura y las áreas competentes, para evitar que se paralice la obra.

"El área de Asesoría Legal tiene que hacer su informe y pasarlo a Logística para que sea esta la que vea si se declara la nulidad o se retrotrae a sus inicios u otra etapa. No es que el alcalde o los funcionarios quieren que se paralice la obra por paralizar. Yo me identifico con el deporte desde hace muchos años y sería algo anormal que yo dé indicaciones para que se paralice esa obra ", argumentó.

Gamarra Alor pidió a la población del asentamiento humano Señor de los Milagros tener paciencia, pues se tomará la mejor decisión. "No se preocupen porque el presupuesto de la obra de 17 millones de soles para esta obra nadie lo toca. Esa es la razón, yo sé de la preocupación de ustedes como dirigentes, comprendo porque la población también les pide explicaciones", dijo.

Por su parte, el secretario general de Señor de los Milagros, Domingo Bernabé Galicia, dijo que tiene la confianza de que el alcalde provincial cumplirá con destrabar la obra de "El Polvorín" en un marco de transparencia total.

NOTA DE PRENSA 664-2023/UII-MPS

MUNICIPALIDAD PROVINCIAL DEL SANTA PONE EN MARCHA LA OBRA DE PISTAS, VEREDAS Y ÁREAS VERDES EN LA URBANIZACIÓN EL TRAPECIO

Con una inversión de S/ 1 073 914.85, la Municipalidad Provincial del Santa inició la obra de mejoramiento de pavimento, veredas y áreas verdes en la primera y segunda etapa de la urbanización El Trapecio.

El alcalde Ing. Luis Gamarra Alor afirmó que con la ejecución de la obra se mejorará la infraestructura existente de las vías vehiculares y peatonales. Además, elevará el nivel de vida de la población con las mejoras físicas de sus calles y embellecimiento de sus áreas verdes.

“Iniciamos esta obra para mejorar el ornato urbanístico de la zona y brindar seguridad peatonal y vehicular a los pobladores y transeúntes. Seguiremos con nuestro trabajo, firmes en nuestro compromiso de apoyar e impulsar los proyectos en beneficio de la población. Nos diferenciamos por ser un gobierno para todos”, manifestó la autoridad municipal.

El burgomaestre provincial indicó que la única forma de sacar adelante un pueblo es que sus pobladores y sus autoridades deben estar unidas para trabajar de forma articulada por los proyectos importantes.

“Al inicio de mi gestión, mi compromiso fue con ustedes de iniciar las obras que necesita El Trapecio. Nosotros no venimos con las manos vacías, venimos con cosas concretas para que toda la población sea beneficiada”, expresó.

Por su parte, el presidente de la junta Vecinal, Raúl Jorge Estrada, agradeció a Gamarra Alor por tener en cuenta a la urbanización El Trapecio. “Nuestro pueblo estuvo por mucho tiempo marginado, pero ahora, con el apoyo del alcalde, estamos seguros de que nuestras obras tendrán el impulso que necesitan para que sean una realidad”, dijo el directivo.

La obra de mejoramiento demandará la inversión de S/ 1 073 914.85 y será ejecutada por el Consorcio Trapecio en el tiempo de tres meses.

La metas físicas del proyecto comprende el parchado de pavimento, carpeta asfáltica en caliente, reposición de veredas, veredas de concreto, reposición de sardineles, áreas verdes, pintado de líneas continuas y discontinuas, además de señales (símbolos y letras) y pintura de borde de veredas, entre otras.

Los regidores Pedro Bernabé Domínguez, Segundo Gómez Chuquiruna, Patricia Villarreal Paredes, Jessica Montoya Caldas y Juan Villarreal Olaya acompañaron en la ceremonia de inicio de obra.

NOTA DE PRENSA 665-2023/UII-MPS

ALCALDE PROVINCIAL COMENZÓ LA OBRA DE MEJORAMIENTO DE PISTAS, VEREDAS Y SARDINELES EN MIRAMAR ALTO

La obra de mejoramiento de pistas, veredas y sardineles en el pueblo joven Miramar Alto de Chimbote fue puesta en marcha por la Municipalidad Provincial del Santa, tras varios años de espera por parte de la población de esta zona de la ciudad.

El alcalde Ing. Luis Gamarra Alor asistió a la ceremonia de inicio de obra y remarcó que continuará con el desarrollo e impulso de los proyectos en todos distritos de la provincia.

“La obra mejorará el ornato urbanístico del sector, brindará seguridad peatonal y vehicular y elevará el nivel de vida de la población con el mejoramiento de sus calles. Seguimos con el trabajo día a día porque somos un gobierno comprometido con toda la provincia”, manifestó el burgomaestre provincial.

La autoridad provincial se comprometió a disponer de vigilancia permanente en Miramar Alto para evitar el arrojo de basura y residuos. Pidió a la población apoyar con esta labor para sembrar desde la niñez la protección del medio ambiente y la limpieza en Chimbote.

Por su parte, el teniente gobernador de este pueblo, Humberto Mestanza Risco, agradeció al alcalde por el anhelado proyecto de pistas, veredas y sardineles.

“El señor alcalde ha cumplido con su palabra y le agradecemos por eso. Las autoridades apoyan con el mejoramiento de las ciudades y eso es lo que hace el ingeniero”, dijo el teniente gobernador.

El proyecto demandará la inversión de S/ 1 898 803.79 y será ejecutado por el Consorcio Motupe en el tiempo de tres meses.

Las metas físicas de la obra comprenden carpeta asfáltica en caliente, reposición de pavimento, parchado de pavimento, reposición de veredas, reposición de sardineles, señalización, entre otras.

Los regidores Pedro Bernabé Domínguez, Segundo Gómez Chuquiruna, Patricia Villarreal Paredes y Jessica Montoya Caldas acompañaron en la ceremonia de inicio de obra.

MUNICIPALIDAD PROVINCIAL DEL SANTA
NYC
USA
AAIW "KADESH"

GAMARRA
Si CUMP
Un alcalde para t

NOTA DE PRENSA 666-2023/UII-MPS

BIBLIOTECA ITINERANTE SIGUE SU RECORRIDO PARA FOMENTAR LA LECTURA EN LAS INSTITUCIONES EDUCATIVAS DE CHIMBOTE

La Municipalidad Provincial del Santa, a través de la Gerencia de Educación, Cultura y Turismo, instaló la Biblioteca Itinerante en el frontis de la I.E. Erasmo Roca para continuar con su propósito de fomentar la lectura en la población estudiantil.

La biblioteca ambulante reunió a más de 100 alumnos y alumnas de las instituciones educativas del Erasmo Roca y la Prevocacional. Además, continúa su recorrido por diferentes colegios para prestar un libro y brindar dinámicas de aprendizaje y herramientas necesarias para el entretenimiento de los estudiantes, padres de familia y asistentes.

La actividad contó la participación del jefe de la Biblioteca Municipal César Vallejo, Manuel Gasco Cruz; el director de la I.E. 89001 Prevocacional, Santos Jorge Valverde Salazar; y el director de la I.E. Erasmo Roca, Luis Neciosup Mendoza.

“La Biblioteca Itinerante tiene como objetivo extender los servicios bibliotecarios a zonas rurales y urbanas de la ciudad que, por diversas razones de carácter social, económico, espacial o cultural, no tienen acceso a la biblioteca”, declaró Manuel Gasco Cruz.

NOTA DE PRENSA 667-2023/UII-MPS

COMUNA PROVINCIAL PROMUEVE PROGRAMA "NO ME REGALES UN ARMA DE JUGUETE, REGÁLAME UN JUGUETE PARA ARMAR"

La Municipalidad Provincial del Santa, a través del Comité Provincial de Seguridad Ciudadana (Coprosec), ha puesto en marcha el programa "No me regales un arma de juguete, regálame un juguete para armar" para promover en los niños el uso de juguetes educativos y no violentos.

La secretaria técnica del Coprosec Santa, Rocío Ramos Jara, contó que la campaña comenzó con los estudiantes del segundo grado de primaria de la I.E. República Peruana y de la I.E. Antenor Sánchez, en coordinación con los directores, profesores y padres de familia de ambos colegios y con la Policía Nacional del Perú (PNP).

Los alumnos y alumnas de estas dos instituciones escolares cedieron sus juguetes de plástico similares a pistolas, fusiles, cuchillos y otros que inciten a la violencia para ser cambiados por unos educativos como rompecabezas, ajedrez, ludos, cubos mágicos y otros que fomentan su creatividad.

La funcionaria afirmó que esto es solo el inicio de una serie de visitas a más colegios para impulsar esta interesante campaña educativa y preventiva. También, hizo un llamado a las familias para que tomen conciencia de la violencia a la que están expuestos sus hijos cuando pasan varias horas al día frente a los videojuegos.

Cabe resaltar que el Comité Provincial de Seguridad Ciudadana (Coprosec) Santa es una instancia de diálogo, que es presidida por el alcalde Ing. Luis Gamarra Alor, que busca coordinar y elaborar políticas, planes, programas, directivas y actividades en materia de seguridad ciudadana en el ámbito de la provincia.

NOTA DE PRENSA 668-2023/UII-MPS

MUNICIPALIDAD PROVINCIAL DEL SANTA REALIZA CON ÉXITO PRIMER FESTIVAL "CHIMBOTE CAPITAL DEL CEVICHE"

El Primer Festival "Chimbote Capital del Ceviche" se realizó por todo lo alto en la plaza de Armas, donde los cevicheros de nuestra ciudad y de la provincia expusieron más de 200 formas de preparado de este rico potaje marino.

El alcalde Ing. Luis Gamarra Alor, y sus regidores asistieron a este evento y degustaron del alimento marino, como parte de las acciones para promover el consumo de pescado y difundir que nuestra ciudad tiene el mejor ceviche de la provincia y del Perú.

Además, hubo show artístico y actividades culturales. Todo fue organizado por la Gerencia de Educación, Cultura y Turismo de la Municipalidad Provincial del Santa.

SILVA

NOTA DE PRENSA 669-2023/UII-MPS

MISA, PASEO DE BANDERAS Y DESFILE CÍVICO MILITAR POR FIESTAS PATRIAS

El alcalde Ing. Luis Gamarra Alor, regidores, funcionarios y trabajadores de la Municipalidad Provincial del Santa participaron de la misa Te Deum, paseo de banderas, izamiento y desfile cívico militar, en el marco de las celebraciones por el 202.° aniversario de la independencia del Perú.

La ceremonia eucarística se realizó en la iglesia San Carlos Borromeo y estuvo liderada por el Obispo de Chimbote, Ángel Ernesto Zapata Bances. Diversas autoridades, locales, policiales y la ciudadanía estuvieron en la actividad por el aniversario patrio.

Luego de la misa, las autoridades se desplazaron con las banderas a la plaza Miguel Grau, donde se desarrolló el izamiento protocolar y el desfile cívico militar, con todas las instituciones.

Claro
Claro

PERU
CHIMBOTE

NOTA DE PRENSA 670-2023/UII-MPS

EL EQUIPO PROCOMPITE BRINDÓ UNA CHARLA INFORMATIVA A LOS PRODUCTORES Y AGRICULTORES DEL DISTRITO DE MORO

La Gerencia de Desarrollo Económico de la Municipalidad Provincial del Santa promovió una charla informativa sobre el Procompite 2023 en el distrito de Moro para difundir las bondades del fondo concursable no reembolsable.

El equipo de especialistas a cargo del coordinador general del Procompite 2023, Ing. Ronald Velásquez Huayanay, llegó a la ciudad morina para capacitar a los productores y agricultores sobre los requisitos para que accedan al financiamiento y mejoren sus cadenas productivas.

“Hemos priorizado sectores como la pesca artesanal, agroalimentario, turismo, gastronomía e industrial. La política de gestión de nuestro alcalde es el desarrollo de las cadenas productivas y en ese camino vamos”, indicó el gerente de Desarrollo Económico, Ing. Jorge Luy Gallardo.

Cabe resaltar que las charlas informativas, capacitaciones sobre planes de negocios y difusión ya se realizaron en otros distritos de la provincia como Chimbote, Santa, Coishco, Samanco, Cáceres del Perú y ahora en Moro.

NOTA DE PRENSA 671-2023/UII-MPS

MENSAJE DE UNIDAD DEL ALCALDE PROVINCIAL DURANTE LA SESIÓN SOLEMNE POR EL 202 ANIVERSARIO DE LA INDEPENDENCIA DEL PERÚ

El alcalde de la Municipalidad Provincial del Santa, Ing. Luis Gamarra Alor, pidió a las autoridades y ciudadanía trabajar unidas y de manera articulada para impulsar el progreso de nuestra provincia.

La autoridad municipal exhortó a la unidad durante su discurso en la sesión solemne que se llevó a cabo en el auditorio de la municipalidad, en el marco de la celebración por los 202 años de la independencia del Perú.

El burgomaestre provincial recordó en su discurso a nuestros grandes héroes que entregaron sus vidas por la independencia de nuestro país. Además, enumeró las acciones, proyectos y obras que ha realizado en sus primeros siete meses de gestión.

“El compromiso de nuestra gestión es trabajar por el desarrollo de la provincia y en ese camino debemos apuntar todos. Por eso, pido a las autoridades presentes trabajar unidas porque el progreso de nuestra provincia no puede parar, porque solo así sacaremos adelante nuestra ciudad”, manifestó el alcalde.

Gamarra Alor agradeció, además, a todas las autoridades, como la Policía Nacional del Perú, Fuerzas Armadas, judiciales, iglesia y otros, por su presencia en la sesión y por hacer de nuestra provincia un mejor lugar para todos.

“Sentando las bases para mejorar y recuperar nuestra ciudad, para anteponer lo técnico a lo político, para priorizar el lado humano, para fortalecer nuestra identidad, para mejorar la seguridad ciudadana, para trabajar en forma coordinada y solidaria con los municipios distritales y con todas las instituciones”, expuso la autoridad.

NOTA DE PRENSA 672-2023/UII-MPS

MUNICIPALIDAD PROVINCIAL DEL SANTA CELEBRÓ FIESTAS PATRIAS CON LA PARTICIPACIÓN DE LOS NIÑOS Y NIÑAS DE NIVEL INICIAL

La Gerencia de Educación, Cultura y Turismo, a través del área de Educación y Ciudadanía, realizó la actividad denominada “Conocemos las Riquezas de Mi Perú”, con la participación patriótica de la Biblioteca Municipal César Vallejo y de las cunas municipales Amigas de Chimbote y Cruz de la Paz.

Los chicos de 3, 4 y 5 años celebraron las fiestas patrias con disfraces, danzas y exposición de comidas típicas de la sierra, costa y selva. Los profesores y padres de familia quedaron maravillados con el derroche de civismo y patriotismo exhibidos por los niños.

El acto protocolar contó con la presencia de la gerente de Educación, Cultura y Turismo, Jessica Haro Salazar; la gerente de Planeamiento y Presupuesto, Econ. Katherine Landívar Yacila; la responsable de Educación y Ciudadanía, Silvana Zavaleta Jara; la administradora de la Cuna Municipal, Silvia Pinto Huerta, y el jefe de la Biblioteca Municipal César Vallejo, Manuel Gasco Cruz.

La gerente de Educación, Cultura y Turismo, Jessica Haro Salazar, felicitó a los profesores y padres de familia por inculcar patriotismo en los niños, sobre todo porque ellos son el futuro del país.

“Enseñar a los más pequeños a conocer sus orígenes y raíces a través de actividades lúdicas y de ocio, promovemos el amor y respeto que se debe a la patria. De esta forma conseguimos que se sientan identificados y orgullosos del Perú”, sostuvo la funcionaria.

CUNAS
MUNICIPALES

CUNAS
YO

NOTA DE PRENSA 672-2023/UII-MPS

MUNICIPALIDAD PROVINCIAL DEL SANTA CELEBRÓ FIESTAS PATRIAS CON LA PARTICIPACIÓN DE LOS NIÑOS Y NIÑAS DE NIVEL INICIAL

La Gerencia de Educación, Cultura y Turismo, a través del área de Educación y Ciudadanía, realizó la actividad denominada “Conocemos las Riquezas de Mi Perú”, con la participación patriótica de la Biblioteca Municipal César Vallejo y de las cunas municipales Amigas de Chimbote y Cruz de la Paz.

Los chicos de 3, 4 y 5 años celebraron las fiestas patrias con disfraces, danzas y exposición de comidas típicas de la sierra, costa y selva. Los profesores y padres de familia quedaron maravillados con el derroche de civismo y patriotismo exhibidos por los niños.

El acto protocolar contó con la presencia de la gerente de Educación, Cultura y Turismo, Jessica Haro Salazar; la gerente de Planeamiento y Presupuesto, Econ. Katherine Landívar Yacila; la responsable de Educación y Ciudadanía, Silvana Zavaleta Jara; la administradora de la Cuna Municipal, Silvia Pinto Huerta, y el jefe de la Biblioteca Municipal César Vallejo, Manuel Gasco Cruz.

La gerente de Educación, Cultura y Turismo, Jessica Haro Salazar, felicitó a los profesores y padres de familia por inculcar patriotismo en los niños, sobre todo porque ellos son el futuro del país.

“Enseñar a los más pequeños a conocer sus orígenes y raíces a través de actividades lúdicas y de ocio, promovemos el amor y respeto que se debe a la

patria. De esta forma conseguimos que se sientan identificados y orgullosos del Perú”, sostuvo la funcionaria.

NOTA DE PRENSA 674-2023/UII-MPS

MPS EVALÚA ABRIR ZANJAS EN EL PARQUE METROPOLITANO PARA EVITAR EL PASO DE UNIDADES PESADAS QUE ARROJAN DESMONTE

Los equipos técnicos de la Gerencia de Desarrollo Urbano, la Gerencia de Gestión Ambiental y del Parque Metropolitano de Chimbote inspeccionaron los humedales de Villa María para evaluar en qué zonas se abrirán zanjas para evitar que pasen los vehículos a dejar desmonte.

El gerente de Gestión Ambiental, Mag. Miguel Santa María Flores, contó que esa es una de las medidas que aplicará la municipalidad para frenar el relleno del terreno y la construcción ilegal con material noble dentro de las áreas intangibles del Parque Metropolitano.

“Hemos visto que se han habilitado vías de acceso para que ellos tranquilamente puedan trabajar. Nosotros queremos bloquear esto hasta que Desarrollo Urbano deslinde y sancione a las empresas que construyen, pese a la existencia de una ordenanza y a la prohibición por ser una zona intangible”, manifestó el funcionario.

Cabe resaltar que la Gerencia de Desarrollo Urbano advirtió que la gestión anterior entregó de manera irregular licencias de construcción para la instalación de cercos en la zona del Parque Metropolitano, sin respetar el plan específico y parámetros urbanísticos para dicho sector.

La comuna provincial buscará proteger y recuperar los humedales para evitar futuras construcciones, arrojo de residuos o incendios que solo conlleva a la degradación del ecosistema.

NOTA DE PRENSA 675-2023/UII-MPS

GERENCIA DE DESARROLLO ECONÓMICO BRINDA SEGUNDO DÍA DE CAPACITACIÓN SOBRE PROCOMPITE 2023 EN EL DISTRITO DE MORO

La Municipalidad Provincial del Santa brindó una segunda charla informativa en el distrito de Moro sobre el Procompite 2023. Esta vez, la capacitación fue dirigida a los agentes económicos del Servicio para el Desarrollo Integral Rural (Sedir), institución que apoya al desarrollo agrícola en la provincia.

El coordinador general del Procompite, Ing. Ronald Velásquez Huayanay, y su equipo de especialistas ofrecieron el taller para explicar los requisitos que deben cumplir los productores y agricultores para que accedan al fondo concursable no reembolsable.

Los integrantes del Servicio para el Desarrollo Integral Rural (Sedir) y de la Junta de Usuarios del Sector Hidráulico Nepeña participaron en el importante taller informativo.

El gerente de Desarrollo Económico de la Municipalidad Provincial del Santa, Ing. Jorge Luy Gallardo, afirmó que continuarán con las capacitaciones.

“Una vez culminado este paso, constituiremos las bases para la selección de los agentes económicos organizados. El financiamiento se les dará a los agentes productores que cumplan los requisitos”, puntualizó.

NOTA DE PRENSA 676-2023/UII-MPS

EXITOSO FESTIVAL DE DANZAS “ARRIBA, PERÚ” POR FIESTAS PATRIAS ORGANIZADO POR LA COMUNA PROVINCIAL

La Municipalidad Provincial del Santa (MPS), a través de la Gerencia de Educación, Cultura y Turismo, realizó con éxito el Festival de Danzas “Arriba, Perú” en la plaza de Armas de Chimbote, con la participación de cuatro agrupaciones dancística, en el marco de las celebraciones por el 202.° aniversario de la independencia del Perú.

El festival presentó las danzas típicas más representativas del Perú y se vivió con mucho furor. Además, reunió a una gran multitud de espectadores, quienes quedaron maravillados con el espectáculo artístico y no dudaron en ovacionar a cada grupo participante.

La actividad cultural contó con la presencia de la regidora, Patricia Villarreal Paredes; la gerente de Educación, Cultura y Turismo, Jessica Haro Salazar, y la responsable de Cultura, Verónica Sánchez Colona.

El evento dancístico concentró a las delegaciones de Turmanyay Perú, Centro Artístico Cultural Renacer - Chimbote, Escuela de Marinera Ronald Domínguez y el elenco de danzas de la Universidad Católica los Ángeles de Chimbote. Los integrantes de cada agrupación realizaron una brillante presentación y despliegue coreográfico.

La gerente de Educación, Cultura y Turismo, Jessica Haro Salazar, manifestó que de esta manera la Municipalidad Provincial del Santa continúa con su política

de promoción y reactivación cultural, con el apoyo de la creatividad de los jóvenes para la revalorización de las danzas folclóricas que son parte de nuestro patrimonio cultural.

NOTA DE PRENSA 677-2023/UII-MPS

ALCALDE DISPONE DE CAMIONES RECOLECTORES PARA ERRADICAR LA BASURA EN LOS PUEBLOS UNIÓN DEL SUR Y VILLA ATAHUALPA

El alcalde de la Municipalidad Provincial del Santa, Ing. Luis Gamarra Alor, dispuso la erradicación de la basura acumulada desde hace una semana en las calles de los asentamientos humanos Unión del Sur y Villa Atahualpa del distrito de Nuevo Chimbote.

El gerente de Gestión Ambiental, Mag. Miguel Santa María Flores, contó que el pedido de los dirigentes de Unión del Sur se atendió de manera oportuna con camiones recolectores de basura.

“El ingeniero ha dispuesto apoyar en Nuevo Chimbote, pues desde hace una semana que no se recolecta los residuos en Unión del Sur. La misma situación se presentó en Villa Atahualpa, por lo que también los ayudamos en el recojo de la basura”, indicó el funcionario.

Por su parte, el dirigente de Unión del Sur, Bruno Cuba Cabrera, agradeció la voluntad del burgomaestre provincial para ayudar a su pueblo, sobre todo ahora que está de aniversario.

“Nosotros le pedimos el apoyo a nuestro alcalde provincial y de manera inmediata, con toda voluntad, atendió nuestra solicitud. El ingeniero Gamarra está pendiente de nosotros y por eso estamos agradecidos con él”, manifestó.

Cabe resaltar que hace poco la autoridad municipal se comprometió a ejecutar en Villa Atahualpa y Unión del Sur el proyecto de electrificación para acortar las brechas sociales y mejorar las condiciones de vida de la población en esta parte de Nuevo Chimbote.

37
Limpio
Chimbote

HEINRICH

NOTA DE PRENSA 678-2023/UII-MPS

CAPACITAN A PERSONAL DE SALUD PARA ABATIZAR Y FUMIGAR VIVIENDAS PARA COMBATIR Y PREVENIR EL DENGUE

La Municipalidad Provincial del Santa y la Red de Salud Pacífico Norte capacitaron al personal especializado para el control larvario y fumigación, como parte del plan articulado para prevenir la enfermedad del dengue en Chimbote.

La preparación de las personas reclutadas se realizó en el Centro Médico Municipal. El control del dengue iniciará por el puesto de salud de Miraflores, adelantó la jefa del Órgano Desconcentrado de Salud Pública, Marleny De La Cruz García.

El personal varón se encargará de la desinfección y las damas con el control larvario, es decir, la abatización, de acuerdo al cronograma con la red norte.

“La Red de Salud Pacífico Norte llevará a cabo el trabajo de sensibilización con Promsa (Promoción de la Salud) y luego nosotros iremos con el control larvario y fumigación”, indicó De La Cruz García.

La funcionaria contó que los casos de personas con dengue superan los 700. Además, existen 197 análisis en proceso de confirmación. Por eso, hizo un llamado a la población para que permita que el personal de salud acceda a las viviendas para ejecutar el control vectorial del dengue.

“La población debe entender que estamos en una epidemia y atenta, con su negativa, contra su salud, la de su familia y de los demás pobladores”, puntualizó.

Ley N° 26842, Ley General de Salud.
NTS N° 116-MINSA/DIGESA-V.01- 2015, Norma Técnica
de Salud para la implementación de la Vigilancia y Control
del Aedes aegypti, vector del dengue y la fiebre de
Chikungunya y la prevención del ingreso del Aedes
albopictus en el territorio Nacional.
D.S
2020 MINSA/DIGESA, Directiva Sanitaria que
posiciones para la continuidad de la vigilancia
tonal del Aedes aegypti, vector de Arbovirosis,
de la pandemia por el COVID-19.
MINSA/DIGESA-2023 "Norma Técnica de
Vigilancia Entomologica y Control de Aedes
Arbovirosis y la Vigilancia del Ingreso d
territorio nacional

NOTA DE PRENSA 679-2023/UII-MPS

MUNICIPALIDAD PROVINCIAL DEL SANTA REALIZÓ CON ÉXITO EL PRIMER CONCURSO DE BANDAS DE EXALUMNOS DE LOS COLEGIOS

La institución educativa particular Antonio Raimondi obtuvo el primer lugar del “I Concurso Provincial de Bandas de Exalumnos”, realizado en la plaza de Armas de Chimbote por la Gerencia de Educación, Cultura y Turismo de la Municipalidad Provincial del Santa.

La actividad inició con un colorido pasacalle que recorrió las principales calles del centro de la ciudad para finalizar en la plaza Miguel Grau Seminario (28 de Julio), donde se desarrolló el concurso. Participaron los colegios Augusto Salazar Bondy, Mundo Mejor, República Peruana, Gastón Vidal Portuaria, Pedro Pablo Atusparia, Antonio Raimondi, Inmaculada de la Merced, Gloriosa 329 y 8 de Octubre.

El jurado calificador estuvo a cargo del representante de la Escuela de Música Talen Music Scholl y especialista graduado en el Instituto Internacional de Música y Canción Buenos Aires - Argentina, Mg. Daniel Paredes Mondoñedo; el compositor y arreglista musical con más de 30 años de experiencia, Lic. Daniel Cortez Belepú y la especialista del Conservatorio Regional de Música del Norte Público “Carlos Valderrama”, la Lic. María del Rosario Saldarriaga.

El colegio Antonio Raimondi ganó el concurso con 263 puntos. El segundo lugar lo ocupó la I.E. República Peruana con 253 puntos, mientras que en el tercer

lugar se presentó un empate entre la I.E. 8 de Octubre y Mundo Mejor con 244 puntos.

Los regidores Emily Vásquez Bances, Ana Carolina Salazar Carrillo y Elmer Gamarra Mendoza estuvieron en el evento. Además, la gerente de Educación, Cultura y Turismo, Jessica Haro Salazar, y la responsable del área de Cultura, Verónica Sánchez Colona.

Haro Salazar agradeció la participación de todas las asociaciones de exalumnos y anunció la entrega de gallardetes a los ganadores, la cual se llevará a cabo el día martes a las 10:00 a.m., en el auditorio de la Municipalidad Provincial del Santa.

NOTA DE PRENSA 680-2023/UII-MPS

MUNICIPALIDAD PROVINCIAL DEL SANTA ENTREGÓ PESCADO A FAMILIAS DE PUEBLOS DE CHIMBOTE

La Municipalidad Provincial del Santa entregó pescado a las familias de los asentamientos humanos Los Delfines del sector San Juan y Ampliación Esperanza Alta para incentivar el consumo de este valioso recurso hidrobiológico.

El equipo de Participación Vecinal se encargó de la distribución de la anchoveta, que estaba contenida en diez cubetas, para la población en esta parte del distrito de Chimbote.

El jefe del Órgano Desconcentrado del Muelle Municipal, Ezequiel Mayo Lugo, se encargó de reunir el alimento marino, por disposición del alcalde Ing. Luis Gamarra Alor.

Los pobladores agradecieron la voluntad del burgomaestre provincial por acordarse de ellos y regalarles la anchoveta para reforzar la alimentación de sus familias.

La municipalidad continuará con el reparto de este rico alimento marino a más pueblos de Chimbote y la provincia.

NOTA DE PRENSA 681-2023/UII-MPS

DEMUNA ORGANIZA OPERATIVO EN EL CENTRO DE CHIMBOTE PARA ERRADICAR EL TRABAJO INFANTIL

La Defensoría Municipal del Niño y el Adolescente (Demuna) de la Municipalidad Provincial del Santa (MPS), en coordinación con otras instituciones, organizó un operativo en el casco urbano para erradicar el trabajo infantil en las calles.

La acción preventiva se realizó conjuntamente con la fiscal de la Cuarta Fiscalía de Familia, Dra. Gisela Manrique Rosales, la Dirección Regional de Trabajo y Promoción del Empleo de Ancash, el Programa Educadores de la Calle del Inabif y la Policía Nacional del Perú (PNP).

“Sólo se halló a un niño venezolano, por lo que fue abordado por las autoridades para darle el servicio correspondiente y sensibilizar a los padres de no exponer a sus hijos a trabajo en la calles y que los envíen al colegio. No se encontraron niños de nacionalidad peruana”, indicó el jefe de la Demuna, Abg. Santos Santisteban Villacorta.

El funcionario adelantó que continuarán con más operativos para erradicar de las calles el trabajo infantil. “No sólo en el día, sino en las noches. Buscamos

vigilar y controlar los locales, discotecas o fiestas para que no haya presencia de menores de edad, pues se exponen a consumo de alcohol”, puntualizó.

NOTA DE PRENSA 682-2023/UII-MPS

MUNICIPALIDAD PROVINCIAL DEL SANTA DESALOJÓ A COMERCIANTES INFORMALES QUE INTENTARON TOMAR JIRÓN TUMBES

La Municipalidad Provincial del Santa desalojó a más de 20 comerciantes informales que intentaron tomar las calles del jirón Tumbes, al frente de la institución educativa Ruso. El alcalde Ing. Luis Gamarra Alor impuso el principio de autoridad para recuperar la vía pública.

El equipo de la subgerencia de Comercialización y Licencias, el personal de la Policía Municipal y los integrantes del Serenazgo llegaron hasta la zona para retirar de manera pacífica a los vendedores.

La jefa de Comercialización y Licencias, Lic. Elizabeth Coronel Castañeda, exhortó a los informales a no volver a instalarse en el jirón Tumbes, pues está prohibido el comercio ambulatorio y la ocupación de las vías peatonales y vehiculares.

Cabe resaltar que hace unos meses la comuna provincial desalojó a los comerciantes informales que se habían asentado en la tercera, cuarta y quinta cuadra del jirón Tumbes.

El burgomaestre provincial hizo cumplir la Ordenanza Municipal 008-1998 que prohíbe la instalación de paradas, mercadillos, ferias y/o centro de comercialización informal dentro del casco urbano y zonas adyacentes.

NOTA DE PRENSA 683-2023/UII-MPS

ALCALDE INSPECCIONA TERRENO DONDE LA MUNICIPALIDAD CONSTRUIRÁ PRONTO EL COMPLEJO DEPORTIVO FRATERNIDAD

El alcalde Ing. Luis Gamarra Alor, acompañado de su equipo técnico, inspeccionó el terreno donde la Municipalidad Provincial del Santa construirá el moderno complejo deportivo Fraternidad para el beneficio de la comunidad deportista de la zona.

La autoridad municipal visitó el área, situada cerca del mercado Pueblos Unidos, más conocido como “Israelita”, conjuntamente con el gerente de Infraestructura, Ing. Héctor Falcón Jara, y el subgerente de Obras Públicas, Erick Ayala Oré.

El burgomaestre provincial conversó con la población y anunció que la municipalidad iniciará pronto la construcción de esta importante infraestructura deportiva, que favorecerá a la población de Fraternidad y a los pueblos colindantes como 10 de Setiembre, Santa Irene y Alto Perú.

En la actualidad, en el terreno solo existe una losa deportiva desgastada, con los arcos oxidados y las graderías destrozadas. Por eso, y ante la necesidad de los pobladores de Fraternidad, la comuna comenzará con esta obra.

Por su parte, el secretario general de Fraternidad, José Saucedo Huaccha, agradeció al alcalde provincial por su voluntad de convertir un área abandonada en un moderno complejo para la práctica exclusiva del deporte, pues antes era usada por personas de mal vivir para beber alcohol.

PROHIBIDO
ARROJAR BASURA
Y DESMONTES
MULTA S/ 4.400

NOTA DE PRENSA 684-2023/UII-MPS

SUBGERENCIA DE LIMPIEZA PÚBLICA ERRADICA LOS MONTÍCULOS DE BASURA CERCA DEL MERCADO “ISRAELITA”

Por disposición del alcalde Ing. Luis Gamarra Alor, el equipo de la Subgerencia de Limpieza Pública, Parques y Jardines erradicó los montículos de basura y desmonte acumulados en un punto crítico del asentamiento humano 10 de Setiembre, cerca del mercado Pueblos Unidos , también llamado “Israelita”.

La maquinaria pesada de la comuna provincial y los trabajadores estuvieron desde muy temprano para recoger los residuos. “Tenemos la misión del alcalde de erradicar los puntos críticos de acumulación de basura de las calles de la ciudad, así continuaremos por más sectores”, declaró el subgerente de Limpieza Pública, José Suárez.

El servicio oportuno de la limpieza y recojo de basura en este punto crítico benefició a Fraternidad, 10 de Setiembre y también a los pueblos de Santa Irene y Alto Perú.

Por su parte, el secretario general del asentamiento humano Fraternidad, José Saucedo Huaccha, agradeció al burgomaestre provincial por atender de manera rápida el pedido de la población.

“Se coordinó con Limpieza Pública para hacer el cambio de cara en esta parte, donde se acumulaba la basura cerca del centro de abastos. La población se perjudicaba, pero ahora ya no, gracias al alcalde Luis Gamarra Alor”, dijo.

La comuna provincial continuará con su labor de recoger y limpiar la basura. El alcalde pidió a los pobladores esperar el camión recolector y no arrojar los residuos en la v

NOTA DE PRENSA 685-2023/UII-MPS

MPS DESTRABARÁ PROYECTO DE COMPLEJO DEPORTIVO DE LA I.E. EDITH WEED DAVIS PARA IMPULSAR SU CONSTRUCCIÓN

El proyecto de construcción del complejo deportivo de la institución educativa 88015 “Edith Weed Davis de Alto Perú” será destrabado por el alcalde Ing. Luis Gamarra Alor para que sea ejecutado por la Municipalidad Provincial del Santa.

La autoridad municipal se comprometió a construir una moderna infraestructura deportiva, tras su reciente visita al colegio de Chimbote con el gerente de Infraestructura, Ing. Héctor Falcón Jara, y el subgerente de Obras Públicas, Erick Ayala Oré.

El burgomaestre provincial escuchó el pedido del director Edwin Nery Leyva, quien expuso la necesidad de los estudiantes por contar con un escenario idóneo para práctica del deporte y la educación física. El alcalde, su equipo de funcionarios y el director inspeccionaron las instalaciones del centro escolar.

“En el 2019 iba a ser una realidad la obra, pero llegó la pandemia y quedó en nada. El ingeniero Luis Gamarra Alor nos está dando esa luz verde para llevar a cabo la infraestructura del complejo deportivo de la institución educativa. El alcalde nos apoyará para la construcción y estamos agradecidos”, declaró Nery Leyva.

NOTA DE PRENSA 686-2023/UII-MPS

MPS PARTICIPA DE LA INSTALACIÓN DE LA RED DE PROTECCIÓN Y PREVENCIÓN DE LA VIOLENCIA ESCOLAR DE LA I.E. 8 DE OCTUBRE

La Municipalidad Provincial del Santa (MPS), a través de la Defensoría Municipal del Niño y el Adolescente (Demuna), participó de la instalación de la "Red de protección y prevención de la violencia escolar y otra situación de vulneración de derechos" de la institución educativa n.° 89009 - 8 de Octubre.

La invitación fue hecha por el director del colegio, José Córdova Alegre. El jefe de la Demuna, Abg. Santos Santisteban Villacorta, estuvo en la instalación en representación del alcalde Ing. Luis Gamarra Alor.

Serán los estudiantes de nivel secundario de esta institución educativa quienes formarán parte de esta red, que se encargará de prevenir e intervenir en temas de violencia escolar.

Los representantes de la Corte Superior de Justicia del Santa, Centro de Emergencia Mujer (CEM), Unidad de Gestión Educativa Local (UGEL) Santa, Fiscalía de Familia y de la comisaría 21 de Abril también participaron de la ceremonia de instalación de la red.

INSTITUCION EDUCATIVA N° 89009
"8 DE OCTUBRE"
PROGRESO - CHIMBOTE
UNIDAD DE GESTION EDUCATIVA LOCAL SANTA
I.E. N° 89009
8 DE OCTUBRE
EL PROGRESO
CHIMBOTE

COPROSEC

NOTA DE PRENSA 687-2023/UII-MPS

COMUNA PROVINCIAL, SECTOR PRIVADO, PROINVERSIÓN Y GORE ÁNCASH ARTICULAN ESFUERZOS PARA IMPULSAR PROYECTO PARA COMBATIR LA ANEMIA

El alcalde de la Municipalidad Provincial del Santa, Ing. Luis Gamarra Alor, sostuvo una reunión con el gobernador regional de Áncash, Koki Noriega Brito, y los representantes de ProInversión y de las empresas Exalmar y Hayduck para impulsar la ejecución de obras por impuestos para combatir la anemia y desnutrición en la provincia.

La autoridad municipal escuchó la propuesta de la empresa Hayduck, que está interesada en presentar un proyecto para luchar contra la anemia en niños y niñas menores de cinco años y madres gestantes. La iniciativa privada, de concretarse, empezaría en el distrito de Coishco como un piloto, con una inversión de 2.5 millones de soles. Más de tres mil niños se beneficiarán.

En ese sentido, el burgomaestre provincial reafirmó su compromiso de trabajar de manera articulada para impulsar las obras que necesita la población, sobre todo si de la salud de los niños se trata.

“Articulamos gestiones con el Gobierno Regional de Áncash, pues el tema de los niños y desnutrición es muy sensible y para esto estamos trabajando desde la municipalidad. Por eso está acá el representante de la empresa Hayduck para financiar este proyecto a través de obras por impuestos”, declaró Gamarra Alor.

Por otro lado, la pesquera Exalmar tiene el objetivo de construir un moderno complejo deportivo. ProInversión aprovechó la cita para que la empresa y la municipalidad se pongan de acuerdo para la pronta culminación del Teatro Municipal de Chimbote, una obra por impuestos a cargo de Exalmar y que registra un avance de más del 90 %.

“Hemos recomendado a la municipalidad y a la empresa retomar las conversaciones para tener un cronograma optimizado que asegure la entrega lo antes posible. Se les pidió ponerse de acuerdo, teniendo en cuenta la normativa de obras por impuestos y con la asesoría técnica legal de ProInversión, para que se concluya el teatro”, indicó la directora de Inversiones Descentralizadas de ProInversión, Denisse Miralles.

NOTA DE PRENSA 688-2023/UII-MPS

GERENCIA DE GESTIÓN AMBIENTAL INCAUTA MOTOFURGONETA POR ARROJAR DESMONTE EN LA VÍA DE LA PANAMERICANA NORTE

La Gerencia de Gestión Ambiental, en coordinación con el área de Fiscalización Ambiental y Salud Pública, decomisó una motofurgoneta que era usada para arrojar desmonte en la vía pública de la carretera Panamericana Norte, a la salida de Chimbote, cerca del túnel de Coishco.

Los inspectores de la Municipalidad Provincial del Santa intervinieron la unidad, cuando un ciudadano venezolano y otro de nacionalidad peruana tiraban los residuos en la calle, por lo que aplicaron la papeleta de infracción administrativa con la multa de S/495.

La motofurgoneta fue llevada al depósito municipal cercano. La Ordenanza Municipal n.° 004-2016 prohíbe el arrojo de basura y desmonte en la vía pública. El infractor fue identificado con el nombre de Augusto Félix García Salinas.

Por otro lado, la Gerencia de Gestión Ambiental notificó preventivamente a Miguel Ángel Pinedo Díaz para que retire los objetos de madera que tiene en la calle, frente a la vivienda de la mz. 16 lt. 37 del jirón Tacna en Chimbote.

El propietario tiene el plazo de cinco días para desocupar la vía pública.

NOTA DE PRENSA 689-2023/UII-MPS

MPS REALIZA EMPADRONAMIENTO EN A.H. SAN MARTÍN PARA QUE 95 FAMILIAS OBTENGAN LA TITULACIÓN DESPUÉS DE 50 AÑOS DE ESPERA

Noventa y cinco familias del asentamiento humano San Martín del distrito de Santa están cerca de obtener la titulación gratuita después de 50 años de espera, pues la Municipalidad Provincial del Santa realizó el levantamiento topográfico de viviendas y empadronamiento para iniciar el proceso de saneamiento físico legal de los terrenos.

De esta manera, el alcalde Ing. Luis Gamarra Alor cumplió con la primera fase del proceso de formalización de los terrenos de los cinco asentamientos humanos santeños El Rami, Pungurí, Nueva Santa Rosa, San Miguel y ahora San Martín. El plan de trabajo de la autoridad municipal es la titulación de todos los pueblos de la provincia del Santa.

Los equipos técnicos de la Subgerencia de Planeamiento Urbano y de la Subgerencia de Inmobiliaria estuvieron en la zona de San Martín para realizar el trabajo de formalización. Además, se firmó el acta de ratificación de compromiso entre los moradores y funcionarios de la Gerencia de Desarrollo Urbano.

El regidor Manuel Alvarado Isla, como presidente de la comisión de Desarrollo Urbano, Rural y Participación Vecinal, acompañó a los técnicos de la comuna en el trabajo de verificación y empadronamiento.

“Se concluyó con la primera fase que comprende la verificación, levantamiento topográfico de viviendas y empadronamiento de los cinco pueblos. Ahora, se harán las inscripciones registrales. Por ejemplo, del primer pueblo al que fuimos, ya se elaboraron los planos y la resolución y pronto se enviará a Registros

Públicos. El mismo trabajo se hará con los demás sectores”, indicó la gerente de Desarrollo Urbano, Arq. Giuliana Ayala Zavaleta.

El alcalde del distrito de Santa, Alex Motta Borjas, su equipo de funcionarios y la población de San Martín agradecieron la gestión del ingeniero Gamarra Alor para que las familias logren la titulación de manera gratuita.

NOTA DE PRENSA 690-2023/UII-MPS

MPS ENTREGÓ DOS TONELADAS DE PESCADO A FAMILIAS DE SEIS PUEBLOS DE CHIMBOTE

La Municipalidad Provincial del Santa (MPS) entregó dos toneladas de pescado a las familias de los asentamientos humanos Balcones, Ampliación El Mirador, Jesús Nazareth, Isla Blanca, Cruce de San Pedro y Esperanza Baja para incentivar el consumo de este rico alimento marino.

El equipo de Participación Vecinal se encargó de la distribución de la anchoveta. El recurso hidrobiológico fue reunido por el jefe del Órgano Desconcentrado del Muelle Municipal, Ezequiel Mayo Lugo.

La disposición del alcalde Ing. Luis Gamarra Alor es promover el consumo del pescado, pues es una importante fuente de proteínas. Además, aporta vitaminas, minerales y el omega 3.

Los pobladores agradecieron la voluntad de la autoridad municipal por acordarse de ellos y regalarles la anchoveta para reforzar la alimentación de sus familias.

La municipalidad continuará con el reparto de este rico alimento marino a más pueblos de Chimbote y la provincia. Hace unos días, las familias de los asentamientos humanos Los Delfines del sector San Juan y Ampliación Esperanza Alta se beneficiaron con el reparto del pescado.

NOTA DE PRENSA 691-2023/UII-MPS

MUNICIPALIDAD PROVINCIAL DEL SANTA LANZÓ EL PROGRAMA DE TALLERES INCLUSIVOS PARA LA POBLACIÓN CON DISCAPACIDAD

La Gerencia de Desarrollo Social de la Municipalidad Provincial del Santa lanzó el programa de Talleres Inclusivos “Inclusión en Acción” dirigido a las personas con discapacidad para fortalecer sus capacidades, impulsar su desarrollo y garantizar que tengan las mismas oportunidades en la sociedad.

La Oficina Municipal de Atención a Personas con Discapacidad (Omaped), a cargo Laura Cuadra Lara, promovió la realización de los talleres, en coordinación con el alcalde Ing. Luis Gamarra Alor y las asociaciones de personas en condición de vulnerabilidad.

“El compromiso del alcalde es trabajar por la población vulnerable. Por eso, gracias al trabajo articulado entre la Omaped y las instituciones de personas con discapacidad, se empezó con los talleres inclusivos”, indicó la gerente de Desarrollo Social, Asusena Henríquez Hernández.

Los talleres se desarrollarán en el auditorio del Centro Cultural Centenario y empiezan el lunes con el curso de lengua de señas. Luego continuarán con el uso del bastón, lectura braile, teatro y marinera. Las clases serán los días lunes, miércoles y viernes en horas de la tarde.

Participaron en el inicio de los talleres la gerente de Desarrollo Social, Asusena Henríquez Hernández; la jefa de la Omaped, Laura Cuadra Lara; el regidor provincial, Pedro Bernabé Domínguez; los integrantes de la Organización de Invidentes de la Región Áncash (Odira); y el presidente de la Federación de Personas con Discapacidad Áncash Costa, Octavio Rojas Sandoval.

NOTA DE PRENSA 692-2023/UII-MPS

MPS SIEMBRA 20 PALMERAS EN EL MALECÓN GRAU PARA MEJORAR EL ORNATO DE LA CIUDAD

El equipo de la Subgerencia de Limpieza Pública, Parques y Jardines de la Municipalidad Provincial del Santa sembró 20 plantas de palmeras en las áreas verdes de la zona de Malecón Grau, desde el jirón Guillermo Moore hasta la plaza Miguel Grau de Chimbote.

El responsable de Parques y Jardines, Jorge Luna Sánchez, explicó que los hoyos donde se colocaron las palmeras fueron profundizamos más para echar tierra dulce, humus y compost para que la planta crezca rápido.

El funcionario indicó que algunas palmeras tuvieron que ser reemplazadas, pues la disposición del alcalde Ing. Luis Gamarra Alor es mejorar el ornato de la ciudad y de la zona del Malecón Grau.

“Se sembrarán más palmeras en diversos puntos de Chimbote. El objetivo es continuar con el embellecimiento de la ciudad, ya que es el propósito del alcalde Gamarra Alor”, refirió Luna Sánchez.

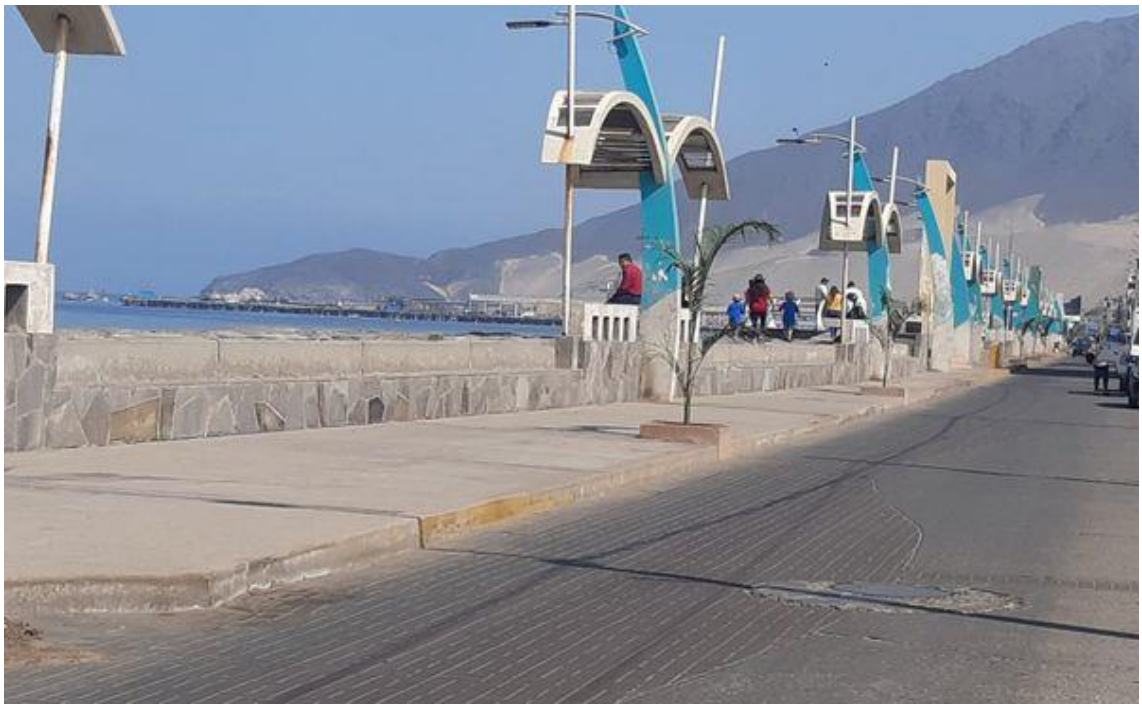

NOTA DE PRENSA 693-2023/UII-MPS

VIVERO MUNICIPAL PRODUCE ABONO NATURAL PARA EL MANTENIMIENTO DE LOS PARQUES Y JARDINES DE CHIMBOTE

La Municipalidad Provincial del Santa produce su propio abono natural para el cuidado y el mantenimiento de los parques y jardines de la ciudad. La producción del compost se realiza en las instalaciones del Vivero Municipal.

El responsable del programa de Segregación en la Fuente y Recolección Selectiva de Residuos Sólidos, Ing. Jesús Sáenz Castro, contó que buscan obtener cada vez más rápido el compostaje para destinarlo a las áreas verdes de nuestro puerto.

“Hacemos el volteo de camas para la oxigenación del compost, que se obtiene en 46 días. El proceso de volteo se hace cada siete días para obtener de manera rápida el compostaje”, indicó el funcionario.

La actividad es parte del plan de incentivo del compromiso n.° 3 "sistema de gestión integral de residuos sólidos" para promover la valorización de residuos sólidos orgánicos municipales.

Plast

NOTA DE PRENSA 694-2023/UII-MPS

ESTRUCTURA DEBILITADA DE LA EMPRESA MOVISTAR, POR DONDE PASA LA RED TRONCAL DE FIBRA ÓPTICA NACIONAL, PROVOCÓ FORADO EN LA AVENIDA MEIGGS

La Municipalidad Provincial del Santa informó que el enorme hueco en la pista, en la intersección de las avenidas Enrique Meiggs y Aviación, corresponde a una estructura subterránea de la empresa Movistar por donde pasa la red troncal de fibra óptica nacional, la cual tenía en su superficie una tapa metálica.

El gerente de Infraestructura, Ing. Héctor Falcón Jara, y el gerente de Transportes, Lic. Alex Noreña Chira, inspeccionaron la zona, por disposición del alcalde Ing. Luis Gamarra Alor.

“Es un buzón de empalme de la red nacional de fibra óptica, lo cual dificulta que como municipio podamos intervenir o hacer la demolición para colocar la tapa. Es una caja de inspección de pase de telefónica con un elemento muy sensible de fibra y ellos tiene que verlo con sus técnicos”, indicó Falcón Jara.

Los funcionarios coordinaron, junto con la Policía, el desvío del tránsito por el jirón Libertad para evitar un accidente debido el continúo pase de los vehículos pesados, sobre todo los que viajan de sur a norte.

Falcón Jara afirmó que la construcción por donde pasa la línea de fibra óptica no fue la idónea, por lo que se iba debilitando con el tránsito pesado hasta que colapsó y generó un enorme forado.

“Se nota que no ha sido adecuadamente estructurado, tiene poco acero y el concreto no tiene la resistencia que debe tener. Por los cuidados que debe tener la fibra óptica, tendría que ser Telefónica la que intervenga. Ellos deben actuar de inmediato. Si Telefónica autoriza y hace la demolición, podríamos hacer las trapas prefabricadas”, puntualizó el gerente de Infraestructura.

NOTA DE PRENSA 695-2023/UII-MPS

MUNICIPALIDAD PROVINCIAL RETIRA A MÁS DE 50 VENDEDORES AMBULANTES DE ALREDEDORES DE MERCADO “ISRAELITA”

La Subgerencia de Comercialización y Licencias de la Municipalidad Provincial del Santa (MPS), en colaboración con la Policía Municipal y Serenazgo, desalojó de manera pacífica a más de 50 comerciantes ambulantes que se habían instalado en los alrededores del mercado Pueblos Unidos, más conocido como “Israelita”, del asentamiento humano 10 de Setiembre.

El operativo se realizó a las 5 de la madrugada de hoy para retirar a los informales, quienes tenían colocados sus puestos de venta cerca de la pista que cruza el centro de abastos. No opusieron resistencia a la intervención de la comuna provincial.

La presidente de la asociación de comerciantes del mercado afectado, Karina Morales Salgado, contó que el número de ambulantes se incrementó desde el inicio de la pandemia, por lo que consideró que competían deslealmente con los vendedores que sí están formalizados.

La Municipalidad Provincial del Santa continuará con los operativos para ordenar la ciudad y hacer que prevalezca el principio de autoridad.

NOTA DE PRENSA 696-2023/UII-MPS

MENORES INFRACTORES SE ATIENDEN EN CAMPAÑA MÉDICA PROMOVIDA POR EL CENTRO MÉDICO MUNICIPAL

Los adolescentes que forman parte del programa Justicia Juvenil Restaurativa del Distrito Fiscal del Santa se beneficiaron con la campaña de salud promovida por el Centro Médico Municipal de la Municipalidad Provincial del Santa.

El equipo del Órgano Desconcentrado de Salud Pública y los especialistas de la salud se trasladaron hasta las instalaciones del Rotary Club para atender a los menores y a sus familiares en los servicios de odontología, laboratorio, medicina, farmacia, terapia física y psicología.

El coordinador del programa del Ministerio Público, Emerson Gamarra Narro, agradeció al alcalde Ing. Luis Gamarra Alor por preocuparse por la salud e integridad de los adolescentes infractores que buscan su reinserción social.

“Se coordinó con la municipalidad y el Centro Médico Municipal para que atiendan a los adolescentes del programa y sus familiares. Estamos satisfechos con la atención que brindaron los profesionales de la salud”, expresó Gamarra Narro.

ODONTOLOGÍA
ROTARY CLUB CHIMBOTE
COMITE DE CONYUGES
2009 - 2010

MEDICINA

NOTA DE PRENSA 697-2023/UII-MPS

CAMPAÑA DE SALUD PROMOVIDA POR EL ALCALDE PROVINCIAL PERMITE ATENDER A 155 RECLUSOS DEL PENAL CAMBIO PUENTE

El alcalde, Ing. Luis Gamarra Alor, como presidente del Consejo Provincial de Salud del Santa, a través del Órgano Desconcentrado de Salud Pública, organizó una campaña integral de salud que benefició a 155 internos, entre hombres y mujeres, del penal Cambio Puente.

Los regidores Pedro Bernabé Domínguez y Key Apolonio Méndez estuvieron en esta importante actividad realizada en la cárcel chimbotana, en representación del burgomaestre de la Municipalidad Provincial del Santa. Los concejales ratificaron la voluntad del alcalde de trabajar por la salud de todos.

El director del Instituto Nacional Penitenciario de Cambio Puente INPE - Chimbote, Mg. Walter Falla Baca, había solicitado la campaña, por lo que los especialistas del Centro Médico Municipal y los profesionales de la Red de Salud Pacífico Norte articularon capacidades para atender a los reclusos.

Los servicios que se brindaron fueron medicina, triaje, obstetricia, odontología, farmacia, laboratorio, terapia física y psicología. Además, hubo sesiones educativas para todos.

“Se continuará con las campañas de salud para toda la población, pues es la prioridad de nuestro alcalde. Por eso, llegaremos con los servicios de salud de manera gratuita a toda la provincia”, indicó la jefa del Órgano Desconcentrado de Salud Pública, Marleny De La Cruz García.

NOTA DE PRENSA 698-2023/UII-MPS

GESTIÓN AMBIENTAL DECOMISA 700 KILOS DE RESIDUOS SEGREGADOS EN LA ZONA INDUSTRIAL LOS PINOS Y MULTA A INFRACTORES

La Municipalidad Provincial del Santa decomisó 700 kilos de residuos que habían sido segregados y acopiados en el sector Briquetas de la zona industrial Los Pinos, entre cartones, plástico duro y papel. Además, fueron incautados un triciclo, por arrojar residuos sólidos en la vía pública, y una motocarguera.

El área de Fiscalización Ambiental, el personal del programa de Segregación en la Fuente y Recolección Selectiva de Residuos Sólidos y agentes de la Policía Ecológica participaron del operativo.

En primer lugar, los inspectores multaron a una pareja de esposos con S/148.5 por acopiar residuos segregados sin autorización en la zona industrial Los Pinos. Luego, procedieron a la incautación de los cartones y papeles.

Asimismo, decomisaron una motocarguera, pues transportaba ocho costales con residuos de construcción y tubos plásticos rotos de desagüe. La propietaria del vehículo recibió la multa de S/495 por no tener la autorización para trasladar los residuos e interferir en el servicio de limpieza pública. La unidad y las tuberías fueron confiscadas.

Los inspectores, a la vez, intervinieron a una persona cuando arrojaba con su triciclo residuos sólidos en la avenida Camino Real, frente al colegio José Olaya.

Pese a que el conductor no quiso identificarse, la unidad fue incautada e internada en el Taller Municipal. La multa fue de S/495.

“Nosotros seguiremos con nuestro trabajo de ordenar la ciudad y velar por su ornato, en el marco de las normas municipales. Invocamos a la población a no arrojar la basura en la calle”, manifestó el gerente de Gestión Ambiental, Mag. Miguel Santa María Flores.

NOTA DE PRENSA 699-2023/UII-MPS

MUNICIPALIDAD Y FISCALÍA DE PREVENCIÓN DEL DELITO INSPECCIONAN TRABAJOS DE RESANE DEL PAVIMENTO EN LA AVENIDA MEIGGS

La Municipalidad Provincial del Santa y la Fiscalía de Prevención del Delito inspeccionaron los trabajos que realiza la empresa Movistar para restaurar el pavimento dañado y tapar el forado que se generó debido a la debilitada estructura subterránea por donde pasa la red troncal de fibra óptica nacional.

El gerente de Transportes, Lic. Alexander Noreña Chira, contó que se solicitó la presencia de la Fiscalía de Prevención del Delito para que constante que la municipalidad trabaja para evitar un accidente en la zona afectada.

El representante del Ministerio Público, Julio Rivera Jaco, acompañó la inspección y levantó un acta sobre lo sucedido en la intersección de las avenidas Enrique Meiggs y Aviación, lugar donde se originó el hoyo en la pista.

“Hacemos el seguimiento al trabajo que realiza Movistar, incluso, estamos con el fiscal de Prevención del Delito para hacer un acta para que quede constancia de los acontecido”, dijo Noreña Chira.

El funcionario aseguró que la empresa de telefonía está a punto de colocar la tapa en la estructura, por lo que pidió a los conductores tomar sus precauciones al pasar por la zona porque el secado demora entre dos a tres días. “Nosotros como municipalidad seguiremos con el apoyo al tránsito, en colaboración con Serenazgo”, puntualizó el gerente de Transportes.

NOTA DE PRENSA 700-2023/UII-MPS

MPS SEMBRÓ 50 PLANTAS DE MOLLE Y CASUARINA EN PUNTO CRÍTICO EN A.H. 10 DE SETIEMBRE PARA EVITAR EL ARROJO DE BASURA

La Municipalidad Provincial del Santa sembró 50 plantas de molle y casuarinas donde antes era un punto crítico de acumulación de basura y desmonte en el asentamiento humano 10 de Setiembre, cerca del mercado Pueblos Unidos, también llamado “Israelita”.

Por disposición del alcalde, Ing. Luis Gamarra Alor, la Subgerencia de Limpieza Pública, Parques y Jardines colocó las plantas para embellecer la zona. Además, instaló dos contenedores de basura en los alrededores del centro de abastos para evitar que la gente eche los desperdicios en la vía pública.

El equipo de Limpieza Pública continuó su loable labor y erradicó la basura en los pueblos de Santa Irene, Miraflores Alto, Jesús de Nazaret y en el sector de San Pedro.

La prioridad del ingeniero Luis Gamarra Alor es cuidar el medio ambiente y ordenar la ciudad, con el impulso de acciones efectivas, como la siembra de plantas y el recojo oportuno de la basura. Espera que la comunidad tome conciencia y contribuya con el mantenimiento y limpieza de Chimbote.

NOTA DE PRENSA 701-2023/UII-MPS

MPS REALIZA MANTENIMIENTO DE SEMÁFORO SITUADO EN LA INTERSECCIÓN DE JOSÉ BALTA Y ALFONSO UGARTE

El semáforo situado en la intersección de la avenida José Balta y la prolongación Alfonso Ugarte recibió el mantenimiento por la Municipalidad Provincial del Santa para la seguridad peatonal y vehicular en la zona.

El trabajo coordinado entre la Gerencia de Transportes y la Gerencia de Infraestructura fue clave para recuperar la estructura metálica del dispositivo electrónico y devolverla al servicio de la comunidad.

“Hemos hecho el mantenimiento al semáforo y así iremos mejorando el resto hasta tener listo el proyecto para ampliar y potenciar la red de semáforos en Chimbote”, indicó el gerente de Transportes, Lic. Alexander Noreña Chira.

Además, el funcionario informó que junto con el equipo de la Gerencia de Infraestructura están supervisando los trabajos que ejecuta la empresa Telefónica en la estructura subterránea, por donde pasa la red troncal de fibra óptica nacional, que colapsó y provocó un forado en la intersección de las avenidas Enrique Meiggs y Aviación.

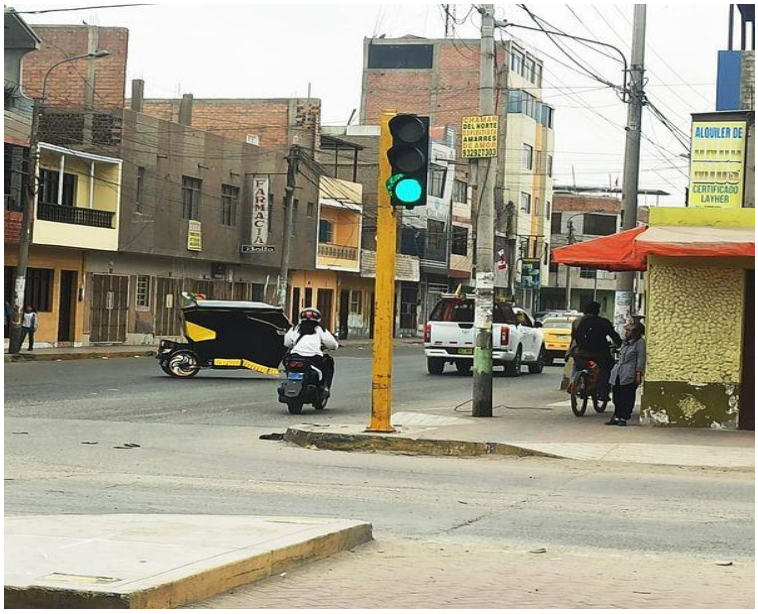

NOTA DE PRENSA 702-2023/UII-MPS

MUNICIPALIDAD PROVINCIAL DEL SANTA ENTREGARÁ AGUA POTABLE A FAMILIAS DE 82 PUEBLOS DEL DISTRITO DE NUEVO CHIMBOTE

La distribución de agua potable que realiza la Municipalidad Provincial del Santa todos los días alcanzará a 82 pueblos del distrito de Nuevo Chimbote, a partir de la próxima semana.

La jefa de Participación Vecinal, Dra. María Luisa Torrealva Sepúlveda, indicó que la disposición del alcalde Ing. Luis Gamarra Alor es entregar el líquido elemento a todas las familias que no cuentan con este servicio.

Desde el inicio de la gestión este 2023, la comuna repartió agua potable a todos los distritos de la provincia. Sin embargo, más pueblos del distrito neochimbotano han solicitado el apoyo con el líquido vital.

“El alcalde ha ordenado el reparto de agua potable a 82 pueblos del distrito de Nuevo Chimbote. Empezamos el jueves de la próxima semana con Atahualpa, El Milagro, 20 de Agosto, Las Delicias, 14 de Noviembre, Julia Barreto, Villa Universitaria, entre otros”, afirmó Torrealva Sepúlveda.

La funcionaria aseguró que el reparto del agua en el distrito ecológico no dificultará la distribución a los pueblos de Chimbote y de los centros poblados, a pesar de que la comuna provincial solo cuenta con dos camiones cisternas para ejecutar ese trabajo.

“Desde el domingo, la municipalidad reparte agua a zonas como Lomas del Cono Norte, Los Jardines, Isla Blanca, Vista al Mar, Nuevo Paraíso, Bellavista, Sin Fronteras, Nueva Esperanza, 5 de Enero, Vista a Chimbote, Vista a la Bahía, Los Balcones, Mi Paraíso, Jesús de Nazarteh y a colegios de Cascajal, Vinzos y Nuevo Chimbote”, señaló.

Cabe resaltar que la Municipalidad Provincial del Santa compra el agua potable a Sedachimbote en el pozo 3 de La Unión y en el pozo de la urbanización Bellamar para ser distribuido a toda la población que lo necesita.

NOTA DE PRENSA 703-2023/UII-MPS

MUNICIPALIDAD PROVINCIAL DEL SANTA INICIÓ LA OBRA DE MEJORAMIENTO DE PISTAS Y VEREDAS EN MIRAFLORES ALTO

La Municipalidad Provincial del Santa inició la quinta etapa de la obra de mejoramiento de pistas y veredas en el pueblo joven Miraflores Alto, uno de los sectores urbanos más antiguos y representativos de Chimbote, que hace poco cumplió 62 años de fundación.

El alcalde Ing. Luis Gamarra Alor lideró la ceremonia de inicio de obra en un ambiente de fiesta y remarcó que su gestión busca mejorar las condiciones del tránsito peatonal y vehicular en esta parte de la ciudad. Resaltó el esfuerzo de los miraflorinos por impulsar el progreso de su pueblo.

“Conozco las necesidades y los desafíos que han enfrentado los moradores de Miraflores Alto. Yo también los he vivido. Por eso, me complace en iniciar una obra largamente esperada por ustedes”, manifestó

La obra de mejoramiento demandará la inversión de S/7 600 490.11 y será ejecutada en 210 días calendario por la empresa T&T Ingenieros Constructores SRL. La contratista ha acreditado, conforme a ley, un ingeniero residente y la municipalidad un supervisor de obra.

La autoridad municipal, en ese sentido, indicó que está garantizada la transparencia para que el proyecto de transitabilidad se ejecute dentro del plazo señalado, sin que ocurra paralizaciones o el abandono de la obra. Sin embargo, pidió a la población estar vigilante.

“Sólo me queda pedir el apoyo de todos para que esta obra se ejecute de acuerdo a lo programado, como es el deseo de ustedes y de este humilde servidor”, expresó el burgomaestre provincial.

Por su parte, el secretario general de Miraflores Alto, Santos Morales Montoya, agradeció al ingeniero Gamarra Alor por hacer realidad la quinta etapa de la obra, a pocos días de haberse celebrado 62 años de fundación del pueblo miraflorino.

“Gracias al alcalde Gamarra Alor, se culminarán las pistas y veredas en esta parte de Miraflores Alto. Por nuestra parte, la población estará pendiente de que se ejecute dentro del plazo establecido. Estamos seguros que así será”, refirió el dirigente.

La obra consiste en la construcción de 27 029 metros cuadrados de asfalto, 2296 metros lineales de sardineles, 5922 metros cuadrados de áreas verdes, que incluye el sembrado de 350 plantas ornamentales. Además, contempla el pintado de 8818 metros lineales de señalización para el tránsito y la seguridad vial, colocación de 307 tachos de basura, entre otros.
Los regidores Pedro Bernabé Domínguez, Emily Vásquez Bances, Eduardo Cano Lozada, Juan Villarreal Olaya, Patricia Villarreal Paredes y Ebert Paredes Pérez participaron de la actividad protocolar.

NOTA DE PRENSA 704-2023/UII-MPS

SALUD PÚBLICA NOTIFICA DE MANERA PREVENTIVA A POLLERÍAS MIRKO, FIESTA GRILL Y DORADO POR TENER CONTROLES SANITARIOS VENCIDOS

El Órgano Desconcentrado de Salud Pública de la Municipalidad Provincial del Santa notificó de manera preventiva a las pollerías Mirko, Fiesta Grill y Dorado por tener sus carnés de control sanitario vencidos.

Ese fue el resultado del operativo realizado en el centro de Chimbote por parte de los inspectores de la municipalidad y los profesionales de Salud Pública, informó la jefa de ese órgano, Marleny De La Cruz García.

“Hemos encontrado pollerías en estado antihigiénicas y con los carnés sanitarios vencidos, pero esto solo ha sido un operativo preventivo. La idea es advertir antes de sancionar, por eso el alcalde dispuso que el Órgano Desconcentrado de Salud Pública verifique que la población consuma algo sano e higiénico”, afirmó la funcionaria.

De La Cruz García remarcó que continuarán las visitas a más locales para revisar la limpieza de los ambientes, la calidad de los productos y verificar si los trabajadores cuentan con el control sanitario y la capacitación sanitaria correspondiente.

“Los locales serán multados si no subsanan las observaciones indicadas en la papeleta preventiva. La pollería La Granja Linda fue la única que cumplió con los protocolos de limpieza”, indicó la jefa de Salud Pública.

NOTA DE PRENSA 705-2023/UII-MP

ALCALDE PROVINCIAL ANUNCIA EL INICIO DEL MANTENIMIENTO Y ENRIPIADO DE LAS CALLES EN SEIS PUEBLOS DE NUEVO CHIMBOTE

El alcalde Ing. Luis Gamarra Alor anunció que la Municipalidad Provincial del Santa iniciará en los próximos días el mantenimiento y enripiado de las calles del sector Cerro Partido, que favorecerá a seis pueblos en esta parte del distrito de Nuevo Chimbote.

La autoridad municipal dio la noticia en el asentamiento humano Villa Atahualpa, a donde acudió, acompañado de la regidora Patricia Villarreal Paredes, para participar de las actividades por sus nueve años de creación.

“Quiero anunciarles que en la próxima semana iniciaremos el trabajo de mantenimiento y el enripiado de las carreteras que dan acceso a Cerro Partido, que beneficiará a seis pueblos como Villa Atahualpa, Unión del Sur, Señor de los Milagros, Villa El Salvador, Jerusalén y Villa Municipal. La inversión es de 399 875.05 soles”, manifestó el alcalde.

El burgomaestre provincial remarcó que el trabajo que ejecutará la municipalidad mejorará en algo la calidad de vida de los pobladores y permitirá reducir el porcentaje de contaminación generada por el polvo el sector.

Gamarra Alor recalcó que desde el primer día de su gestión se ha preocupado por impulsar los proyectos y obras que necesita la comunidad. Por eso, adelantó que su equipo de funcionarios trabaja en la elaboración del expediente técnico del proyecto de electrificación para que todos los pueblos cuenten con el servicio básico.

Además, informó que la Municipalidad Provincial del Santa (MPS) y Sedachimbote firmaron un convenio interinstitucional para ceder al Ministerio de Vivienda la responsabilidad de ser la unidad ejecutora del megaproyecto de saneamiento Grandes Ciudades que beneficiará a más de 400 000 personas de Chimbote y Nuevo Chimbote.

La ejecución del proyecto de inversión permitirá dotar con agua potable a 60 asentamientos en el distrito de Nuevo Chimbote y a 10 asentamientos humanos en el distrito de Chimbote, con una inversión de 1150 millones de soles.

NOTA DE PRENSA 706-2023/UII-MPS

MPS BRINDÓ 200 ATENCIONES GRATUITAS EN CAMPAÑA DE SALUD INTEGRAL EN EL ASENTAMIENTO HUMANO VILLA ATAHUALPA

La Municipalidad Provincial del Santa realizó una campaña de salud integral gratuita en el frontis de la posta médica del asentamiento humano Villa Atahualpa de Nuevo Chimbote, donde los especialistas del Centro Médico Municipal atendieron a más de 200 pobladores.

Los profesionales de la salud brindaron los servicios de medicina, triaje, terapia física, obstetricia, psicología, odontología, enfermería, capacitación sobre dengue y laboratorio. Además, se entregaron plantas a los moradores, hubo atención veterinaria para las mascotas del hogar y se desarrollaron sesiones demostrativas de desayunos saludables.

“Nosotros seguiremos con las campañas por toda la provincia, no vamos a parar, tenemos el recurso humano y la disposición de nuestro alcalde para poner a la salud como prioridad de esta gestión”, indicó la jefa del Órgano Desconcentrado de Salud Pública, Marleny De La Cruz García.

NOTA DE PRENSA 707-2023/UII-MPS

MUNICIPALIDAD PROVINCIAL DEL SANTA ENTREGARÁ AYUDA HUMANITARIA A FAMILIAS DAMNIFICADAS POR INCENDIO EN A H. PRIMAVERA ALTA

La Municipalidad Provincial del Santa entregará ayuda humanitaria a tres familias del asentamiento humano Primavera Alta, que resultaron damnificadas y afectadas en el incendio registrado la tarde del sábado 5 de agosto.

El jefe del Órgano Desconcentrado de Gestión del Riesgo de Desastre, Ing. Agustín Ledesma Aguirre, informó que el fuego afectó a los lotes 1, 2 y 3 de la manzana 1 del referido sector. La comuna empadronó a las familias para brindarles el apoyo que necesitan.

“Se les entregará camas, colchones, frazadas, material plástico, bidones de 150 litros, baldes, kits de menaje y calaminas. Dos viviendas, de triplay y esteras, quedaron destruidas en su totalidad, y otra se afectó de manera parcial”, indicó Ledesma Aguirre.

El funcionario refirió que el origen del incendio aún es materia de investigación por parte de la Policía Nacional del Perú. En el lugar del siniestro, los agentes policiales hallaron un balón de gas destrozado.

NOTA DE PRENSA 708-2023/UII-MPS

ALCALDE PROVINCIAL PARTICIPARÁ DE FÓRUM Y CAMINATA POR LA PAZ PROMOVIDOS POR LA MPS Y LA FEDERACIÓN POR LA PAZ UNIVERSAL

El alcalde Ing. Luis Gamarra Alor participará en la caminata y el fórum por la paz, que realizará en setiembre la Municipalidad Provincial del Santa, en coordinación con la UPF- Federación para la Paz Universal Perú, en el marco del Día Internacional de la Paz.

El burgomaestre provincial recibió hoy la visita del secretario general de la Federación para la Paz Universal Perú, Jaime José Fernández Tupa, y de las embajadoras para la paz en Áncash, Regina Armas Sánchez y América Odar Rosario, quienes expusieron el plan de actividades para esta fecha importante.

“El alcalde ha recibido bien el proyecto y estamos agradecidos con él. El domingo 10 de setiembre se hará la caminata por la paz, después de la ceremonia de izamiento. Las instituciones del Estado y las organizaciones privadas están invitadas a participar”, expresó Jaime José Fernández Tupa.

Por su parte, la rectora de la Universidad Nacional del Santa, Dra. América Odar Rosario, invitó a todos al fórum. “Habrá ponentes de Lima, gente especializada y nosotros, pues todos tenemos que luchar por la paz mundial para tener un mejor ambiente de convivencia. Todos están convocados para asistir”, indicó Odar Rosario.

La embajadora por la paz en Áncash, Armas Sánchez, agradeció la voluntad de la autoridad municipal para apoyar las acciones por la paz. “La población puede participar con un polo y banderines blancos. La idea es articular acciones para promover un ambiente de paz en nuestra sociedad”, puntualizó.

UPF
UPF
UPF

UPF
UPF

NOTA DE PRENSA 709-2023/UII-MPS

ALCALDE PROVINCIAL ANUNCIA QUE LA MPS MEJORARÁ Y EQUIPARÁ LAS CUNAS MUNICIPALES CRUZ DE LA PAZ Y AMIGAS DE CHIMBOTE

El alcalde Ing. Luis Gamarra Alor anunció que la Municipalidad Provincial del Santa reactivará las cunas municipales con una mejor infraestructura y equipamiento para el beneficio de los niños y niñas que allí estudian.

La autoridad municipal inspeccionó la cuna jardín Amigas de Chimbote, situada en el asentamiento humano Manuel Arévalo, que no es usada para las clases porque fue declarada en emergencia por Defensa Civil. Los menores estudian en la I.E. Simón Bolívar en el turno tarde.

Ante ello, el burgomaestre provincial adelantó que la comuna trabajará en un proyecto para la construcción total de esta cuna de Manuel Arévalo. El alcalde remarcó que los menores merecen un espacio propio para recibir sus estudios.

El ingeniero Gamarra Alor también supervisó la cuna jardín Cruz de la Paz, ubicada en la urbanización 21 de Abril, e informó que se buscará un terreno para que se construya esta institución educativa. La actual infraestructura está sobre un terreno que le pertenece a los comerciantes del Mercado 21 de Abril.

NOTA DE PRENSA 710-2023/UII-MPS

SUBGERENCIA DE COMERCIALIZACIÓN Y LICENCIAS DE LA MPS REALIZA OPERATIVO PARA FRENAR "FIESTAS CON CHANCALATAS"

La Subgerencia de Comercialización y Licencias de la Municipalidad Provincial del Santa, en coordinación con la Fiscalía de Prevención del Delito, Policía Nacional del Perú y las Juntas Vecinales, realizó un operativo en el jirón Enrique Palacios y el sector de Malecón Grau para frenar las "fiestas con chancalatas".

La acción en conjunto permitió exhortar a los propietarios de las discotecas, bares y demás establecimientos a respetar el horario máximo establecido para el funcionamiento (3 de la madrugada), cumplir con los niveles de aforo permitido y que se impida el ingreso de menores de edad.

El operativo se desarrolló ante las constantes quejas de los vecinos de la zona, quienes alertaron de peleas callejeras y de los ruidos molestos que generan los locales nocturnos, que perturban la tranquilidad y alteran el orden público en esta parte de Chimbote

El representante de la Fiscalía de Prevención del Delito del Santa, Julio Rivera Jaco, el personal de la Comisaría de Chimbote y la coordinadora de Seguridad Ciudadana y Juntas Vecinales, Fátima Hilda López Guerrero, participaron de la actividad de fiscalización.

BOSS
GOTHIKA

NOTA DE PRENSA 711-2023/UII-MPS

EQUIPO PROCOMPITE CAPACITARÁ A AGRICULTORES Y PRODUCTORES DE NEPEÑA, MACATE Y CASCAJAL

El equipo Procompite de la Municipalidad Provincial del Santa brindará esta semana capacitaciones sobre el fondo concursable no reembolsable en los distritos de Nepeña y Macate. Además, llevarán la charla informativa al centro poblado de Cascajal.

El coordinador general del Procompite, Ing. Ronald Velásquez Huayanay, indicó que la próxima semana cerrarán la fase de difusión con los talleres que se desarrollarán en el distrito de Nuevo Chimbote, Universidad Nacional del Santa y en el Valle La Carbonera.

El especialista de la Gerencia de Desarrollo Económico adelantó que una vez culminadas las capacitaciones presentará un informe a la Oficina de Programación Multianual de Inversiones (OPMI) de la municipalidad para que habilite un código para seguir con la siguiente fase el Procompite 2023.

“De esta forma, se conformará el comité que tendrá la misión de evaluar los planes de negocio. Tenemos como base las cadenas productivas relacionadas a los sectores de la pesca artesanal, agroalimentario, turismo, gastronomía e industrial y se prevé la participación de más de 30 agentes económicos organizados”, indicó Velásquez Huayanay.

El lanzamiento del primer Procompite en la provincia del Santa será a fines de agosto. Cabe resaltar que el acuerdo de concejo n.° 034-2023-MPS del último 22 de mayo aprobó el presupuesto de 5 millones de soles para la ejecución del fondo concursable.

NOTA DE PRENSA 712-2023/UII-MPS

GERENCIA DE TRANSPORTES COORDINA OPERATIVOS CONTRA EL TRANSPORTE INFORMAL CON EL CORONEL DE LA DIVPOL CHIMBOTE

El gerente de Transportes de la Municipalidad Provincial del Santa, Lic. Alexander Noreña Chira, y el jefe de la División Policial (Divpol) Chimbote, coronel Javier Camones Calvo, se reunieron para coordinar operativos que ayuden a combatir la informalidad en el sector transporte.

El mayor Clodobaldo Sánchez Vargas y el brigadier César Contreras Lliuya, ambos de la Policía de Tránsito, también participaron de la cita en la que se establecieron las medidas inmediatas frente al estado actual de los transportistas.

“El propósito de los operativos es hacer que se cumpla la normativa del sector transporte en la provincia. Para ello, se tiene que respetar el principio de autoridad y el principio de legalidad. Los operativos serán de manera continua”, dijo Noreña Chira.

Cabe resaltar que la Gerencia de Transportes ya se ha reunido con la Fiscalía de Prevención del Delito y la Superintendencia de Transportes Terrestre de Personas, Carga y Mercancías (Sutran) para articular acciones ante la problemática que se registra en la provincia.

NOTA DE PRENSA 713-2023/UII-MPS

LANZAMIENTO DEL PROCESO DE LICITACIÓN DE ÚLTIMA ETAPA DEL MANTENIMIENTO DEL ESTADIO CENTENARIO, QUE COMPRENDE GRASS SINTÉTICO, PISTA ATLÉTICA Y MALLA OLÍMPICA, SERÁ EN 30 DÍAS

El alcalde Ing. Luis Gamarra Alor anunció que la Municipalidad Provincial del Santa lanzará dentro de 30 días el proceso de licitación para la ejecución de la última etapa del mantenimiento del estadio Centenario Manuel Rivera Sánchez. La autoridad municipal estimó que el principal escenario deportivo chimbotano quedaría listo a fines de marzo de 2024.

La primera etapa quedó culminada y fue recibida por la municipalidad. Esta consistió en la ampliación de los palcos, cerco perimétrico, losas multiusos, tribunas, rampas, gradas, pórtico, instalación de un ascensor, entre otros. No obstante, las fases dos y tres quedaron pendientes.

En su momento, el gerente de Infraestructura, Ing. Héctor Falcón Jara, informó que se tomó la decisión de fusionar las dos últimas etapas en una sola para acelerar el lanzamiento del proceso. Además, la municipalidad todavía estaba en el proceso de elaboración del estudio para obtener la certificación ambiental del proyecto de inversión.

“Se está trabajando en el replanteo de los expedientes técnicos y es muy posible que dentro de 30 días se lance a un proceso de licitación la ejecución de estas dos etapas que faltan. Yo calculo que nuestro principal recinto deportivo quedaría listo a fines de marzo de 2024”, declaró el burgomaestre provincial.

La última fase comprende la pista atlética, malla olímpica, colocación de grass sintético, ambientes para los dirigentes de las ligas deportivas, mantenimiento en general, entre otros.

“Yo estoy ligado al deporte, sobre todo al fútbol, hace más de 40 años, yo soy dirigente. Por eso, el deporte es una de mis prioridades para dar a los pueblos sus polideportivos y devolver a Chimbote su principal reducto deportivo que es el estadio Manuel Rivera Sánchez”, remarcó el ingeniero Gamarra Alor.

ESTADIO CENTENARIO
MANUEL RIVERA SANCHEZ

NOTA DE PRENSA 714-2023/UII-MPS

MUNICIPALIDAD PROVINCIAL DEL SANTA PONE EN MARCHA EL PLAN DE ACCIÓN PARA COMBATIR EL BROTE EPIDEMIOLÓGICO DEL DENGUE

La Municipalidad Provincial del Santa inició la ejecución del plan de acción contra el brote epidemiológico del dengue para evitar que este mal se propague y afecte a las personas más vulnerables de nuestra comunidad.

El alcalde Ing. Luis Gamarra Alor indicó que el desarrollo del plan estará a cargo del Órgano Desconcentrado de Salud Pública de la municipalidad, en coordinación con la Red de Salud Pacífico Norte, que de manera articulada fumigarán y realizarán el control larvario casa por casa en todo Chimbote.

La autoridad municipal contó que hasta el 31 de julio la epidemia ha causado la muerte de dos personas en el distrito de Nuevo Chimbote y ha contagiado a 2014 pobladores de los distritos de Chimbote, Santa y Coishco. La provincia del Santa registra un total de 4500 casos. Por eso, la municipalidad emprendió acciones para combatir la enfermedad.

La ceremonia de lanzamiento del programa preventivo se llevó a cabo en el parque La Amistad del pueblo joven Dos de Junio. Participaron el director de la Red de Salud Pacífico Norte, César Saavedra Figueredo; la jefe del Órgano Desconcentrado de Salud Pública, Marleny De La Cruz García; el titular de la Diretra, Elfer Chero Paz, y la vicepresidente de la junta directiva central Dos de Junio, Elizabeth Chiroque Velázquez.

El personal de salud empezó casa por casa la fumigación y abatización en la zona de Dos de Junio. El alcalde Gamarra Alor y demás autoridades del sector salud acompañaron esta actividad, que se extenderá en los pueblos de Chimbote en los próximos días.

“El plan de acción se desarrollará los meses de agosto, setiembre y octubre, con la inversión de S/314 232 a cargo de la municipalidad. El dinero se usará para la compra de insumos y las remuneraciones de 40 personas, quienes se encargarán de las labores de abatización y fumigación”, manifestó.

El ingeniero Gamarra Alor pidió el apoyo de las familias para que permitan que el personal encargado ingrese a las viviendas para cumplir esta labor. “A más prevención, menos contagios. Estoy seguro de que con la ayuda de Dios y el apoyo de todos ustedes derrotaremos a la epidemia del dengue”, puntualizó.

Los regidores Pedro Bernabé Domínguez, Juan Villarreal Olaya, Key Apolonio Méndez y Yessica Montoya Caldas asistieron al importante lanzamiento de control epidemiológico del dengue.

MUNICIPALIDAD

NOTA DE PRENSA 715-2023/UII-MPS

MPS OFRECE 6590 PLANTAS ORNAMENTALES GRATIS PARA QUE LA POBLACIÓN AYUDE AL CUIDADO Y EMBELLECIMIENTO DE CHIMBOTE

El cuidado de nuestro planeta y el embellecimiento de nuestra ciudad es uno de los objetivos del alcalde Ing. Luis Gamarra Alor. Por eso, el Vivero Municipal cuenta con 6590 plantas ornamentales que la población puede solicitar de manera gratuita para contribuir con la protección y el mantenimiento del ornato de Chimbote.

El gerente de Gestión Ambiental, Mag. Miguel Santa María Flores, indicó que los dirigentes de los pueblos de la ciudad y el público en general pueden pedir las plantas en el Vivero Municipal.

Las plantas que se ofrecen son 1000 rocíos, 100 moringas, 800 geranios, 600 cucardas, 50 senecios, 20 jacarangas, 500 casuarinas, 30 califas, 1000 molles chilenos, 2000 palmeras, 400 poncianas, y 90 "lengua de suegra".

Además, a las personas que se lleven sus plantas se les proporcionará su respectivo abono. La coordinación y supervisión del sembrado estará a cargo del responsable de Parques y Jardines.

Acércate a la Municipalidad Provincial del Santa, solicita tu planta y embellece tu zona. Ayúdanos a promover el cuidado del medio ambiente.

Cucarda
(Hibiscus rosa-
sinensis)

NOTA DE PRENSA 716-2023/UII-MPS

AUTORIDAD MUNICIPAL SE COMPROMETE A IMPULSAR PLAN DE ACCIÓN DE EMERGENCIA ANTE LA LLEGADA DEL NIÑO GLOBAL

El alcalde de la Municipalidad Provincial del Santa, Ing. Luis Gamarra Alor, se puso a disposición para impulsar los trabajos preventivos y de emergencia ante la llegada del fenómeno del Niño global, durante su participación en la reunión de coordinación que se realizó en la sede de la Autoridad Local de Agua Santa Lacramarca Nepeña.

La autoridad municipal, en su condición de presidente de la Plataforma de Defensa Civil, se comprometió a impulsar todos los planes para reducir el riesgo ante un desastre natural.

El burgomaestre provincial indicó que debemos estar preparados ante una nueva situación de desastre con actividades de respuestas rápidas ante la posible llegada del Niño global, pronosticado para fines de año.

El gerente de Infraestructura, Ing. Héctor Falcón Jara, y el gerente de la Subregión Pacífico, Ing. Luis Bustamante Encinas, estuvieron en la reunión. Además, los presidentes de las juntas de usuarios, administrador de la Autoridad Local de Agua (ALA) Santa, Lacramarca, Nepeña y representantes de Defensa Civil de los municipios de la provincia, entre otros.

NOTA DE PRENSA 717-2023/UII-MPS

COMUNA PROVINCIAL BENEFICIÓ A 1200 ESTUDIANTES DE CINCO COLEGIOS DE NUEVO CHIMBOTE CON LA ENTREGA GRATUITA DE AGUA POTABLE

La Municipalidad Provincial del Santa, por disposición del alcalde Ing. Luis Gamarra Alor, entregó agua potable de manera gratuita a cinco instituciones educativas situadas en los asentamientos humanos Villa del Salvador, Santa Rosa del Sur II Etapa, Villa Atahualpa y Nuevo Horizonte del distrito de Nuevo Chimbote y benefició a 1200 estudiantes.

La autoridad municipal, preocupada por la situación en la que estudian los alumnos y alumnas del nivel primario de la I.E. N°89550 "Ángel Arnulfo Ríos de la Cruz", ordenó la inmediata distribución del líquido elemento, a través de la Unidad de Participación Vecinal.

“No contamos con el servicio de agua potable, por lo que tenemos que comprarlo porque se necesita todos los días para la salud de nuestros niños. Por eso, ahora que la municipalidad ha llegado estamos agradecidos con el alcalde Luis Gamarra Alor por su apoyo, a quien le pedimos que la ayuda constante”, dijo la directora de la I.E. N°89550, Rosario Maribel Alvarado

Los menores del Programa de Intervención Temprana (Prite) Villa del Salvador también se beneficiaron con el reparto del líquido vital, necesario para el desarrollo de sus actividades y aseo personal.

“Nosotros atendemos a bebés de 0 meses a 3 años, con discapacidad o en riesgo de adquirirlo. Somos tres docentes y compramos el agua con dinero de

nuestro bolsillo. Por eso, quisiera que la entrega del agua sea cada 15 días, ese es nuestro pedido al alcalde Luis Gamarra Alor, a quien le agradecemos mucho su apoyo", declaró la profesora del Prite Villa del Salvador, Haydé Sánchez Solón.

Los alumnos y las alumnas de los colegios n.° 526 de Villa Santa Rosa del Sur II Etapa, n.° 632 de Villa Atahualpa y n.° 88413 de Nuevo Horizonte también recibieron el líquido vital.

"Se ha quedado que cada 15 o 20 días se distribuirá el agua potable para los colegios. Nuestro alcalde está al servicio de la comunidad de Nuevo Chimbote", remarcó la jefa de Participación Vecinal, María Luisa Torrealva Sepúlveda.

NOTA DE PRENSA 718-2023/UII-MPS

MUNICIPALIDAD PROVINCIAL DEL SANTA NIEGA QUE HAYA AUTORIZADO EL USO DE COMPLEJO DEPORTIVO PARA EVENTO CÓMICO

La Municipalidad Provincial del Santa negó que haya autorizado el uso del complejo deportivo Miramar para la realización de una grabación oficial de la productora “La Casa de la Comedia” el 1 de setiembre, tal como se difunde en las redes sociales.

El jefe del Departamento de Servicios de Deporte de la Gerencia de Desarrollo Social, José Venegas Arroyo, dijo que la empresa de espectáculos de comicidad solicitó el alquiler del escenario deportivo para llevar a cabo su evento. Sin embargo, fue rechazado porque el complejo está en mantenimiento.

En ese sentido, el funcionario pidió a la población no dejarse sorprender para evitar molestias y problemas. Aseguró que la municipalidad sancionará a las personas que organicen eventos sin contar con la debida autorización.

“La Casa de la Comedia, a través del señor Juan Cosme Alarcón, presentó su solicitud para el alquiler del complejo para el 2 de setiembre, pero no se ha autorizado ningún permiso para el uso del complejo ni para el 2 o el 1 de setiembre porque está en mantenimiento”, indicó Vengas Arroyo.

NOTA DE PRENSA 719-2023/UII-MPS

MPS INICIA SENSIBILIZACIÓN, CONTROL LARVARIO Y FUMIGACIÓN EN EL PUEBLO JOVEN DOS DE JUNIO PARA COMBATIR EL DENGUE

La Municipalidad Provincial del Santa, en coordinación con el Órgano Desconcentrado de Salud Pública y la Red de Salud Pacífico Norte, empezó con fuerza los trabajos de sensibilización, control larvario y fumigación en el pueblo joven Dos de Junio para frenar el avance de la enfermedad.

La jefa del Órgano Desconcentrado de Salud Pública, Marleny De La Cruz García, contó que la labor de prevención inicia con los agentes comunitarios, quienes van de avanzada para sensibilizar a las familias para que ingrese el personal de salud a realizar la abatización y la desinfección.

“Hemos verificado el inicio de la fumigación en Dos de Junio para que se realice de una manera responsable. Estamos ingresando a las casas, en algunas hay rechazos, pero hemos sensibilizado. Algunos sí entienden que se debe fumigar porque se ha incrementado los casos en este pueblo”, indicó La Cruz García.

La funcionaria contó que son diez fumigadores los que trabajan en esta zona de Chimbote, conjuntamente con el equipo de control larvario y los agentes comunitarios. El personal de salud responsable de la abatización ingresa a las viviendas para aplicar larvicidas en recipientes o contenedores de agua.

El plan de acción se realizará en los diversos pueblos del distrito, de acuerdo a la información que proporcione día a día la Red de Salud Pacífico Norte sobre los lugares críticos que se deben atender con prioridad.

NOTA DE PRENSA 720-2023/UII-MPS

GERENCIA DE GESTIÓN AMBIENTAL INSPECCIONA EMPRESAS PESQUERAS PARA QUE CUMPLAN LA NORMATIVA SANITARIA

La Gerencia de Gestión Ambiental y los especialistas de Fiscalización Ambiental de la Municipalidad Provincial del Santa inspeccionaron las empresas pesqueras procesadoras de conserva y harina de pescado de Chimbote para verificar las condiciones de salubridad en la que operan.

La pesquera Centinela SAC, situada en la zona industrial Gran Trapecio, fue la primera en ser fiscalizada. Se comprobó que está en funcionamiento sus equipos de monitoreo de Aproferrol, al igual que su DAF físico y DAF químico. Además, sus calderos trabajan con gas natural y cuenta con 80 controles sanitarios y 80 certificados de capacitación sanitaria.

Sin embargo, en su centro de acopio de residuos sólidos no peligrosos falta rotular de acuerdo al código de colores establecido en la norma técnica peruana. Asimismo, Fiscalización Ambiental halló 28 sacos de sedimento y lodos procedentes de la limpieza de canaletas, que la pesquera debe poner a disposición de una empresa operadora de residuos sólidos.

Por estas dos observaciones, la comuna notificó preventivamente a la pesquera Centinela SAC para que cumpla con la normativa correspondiente.

La pesquera Hillary EIRL, ubicada en la avenida Los Pescadores mz A Lote 05, también fue visitada, pero se encontraba en labores de mantenimiento, por lo que quedó pendiente la inspección. Lo mismo sucedió con la empresa Vlacar SAC.

NOTA DE PRENSA 721-2023/UII-MPS

ALCALDE PROVINCIAL SUPERVISA EJECUCIÓN DE LA OBRA DE PISTAS Y VEREDAS EN SAN FELIPE QUE REGISTRA UN AVANCE DEL 90 %

El alcalde de la Municipalidad Provincial del Santa, Ing. Luis Gamarra Alor, inspeccionó la obra de mejoramiento de pistas y veredas en la habilitación urbana progresista San Felipe del distrito de Nuevo Chimbote, la cual registra un avance del 90 %.

La autoridad municipal recorrió junto con el gerente de Infraestructura, Ing. Héctor Falcón Jara, las calles donde se realizan los trabajos para que la ejecución se realice conforme al expediente técnico. La obra tiene el presupuesto S/5 589 701 y está a cargo del Consorcio Vial.

“Hemos visitado la obra para comprobar si la ejecución cumple o no las especificaciones técnicas de calidad, de acuerdo al expediente técnico. La idea es que las obras sean de calidad para que la población quede contenta con una infraestructura que durará muchos años”, remarcó Gamarra Alor.

La población esperó por más de 20 años este proyecto de transitabilidad que ahora es una realidad, gracias al ingeniero Luis Gamarra Alor. La obra de mejoramiento de las calles de la habilitación urbana progresista San Felipe del distrito de Nuevo Chimbote empezó a principios de año y a fines de mes quedaría lista para el beneficio de la comunidad.

NOTA DE PRENSA 722-2023/UII-MPS

PARQUES Y JARDINES SIEMBRA MÁS DE 300 PLANTAS ORNAMENTALES EN EXTERIORES DE LA DIVISIÓN POLICIAL CHIMBOTE

La Subgerencia de Limpieza Pública, Parques y Jardines de la Municipalidad Provincial del Santa sembró más de 300 plantas en los exteriores de la División Policial (Divpol) Chimbote para mejorar el ornato en el centro de la ciudad, por disposición del alcalde Ing. Luis Gamarra Alor.

El responsable de Parques y Jardines, José Grados, contó que el mejoramiento de las áreas verdes en esta zona registra un avance del 80 %. "El trabajo que se realiza en la fachada de la Policía Nacional del Perú es parte del plan para mejorar todas las áreas verdes y arborizar la ciudad”, indicó.

El funcionario informó que se sembraron pencas olencas, rastreras y palmeras. Además, se usaron cuatro sacos de compost y materiales desechables (probetas) para diseños decorativos.

Cabe resaltar que el Vivero Municipal ha puesto a disposición 7000 plantas ornamentales para que la población lo solicite de manera gratuita y ayude con la protección y el mantenimiento del ornato de Chimbote.

NOTA DE PRENSA 723-2023/UII-MPS

MUNICIPALIDAD PROVINCIAL DEL SANTA CAPACITÓ A 500 CONDUCTORES DE VEHÍCULOS MENORES DE NUEVO CHIMBOTE PARA QUE OBTENGAN O REVALIDEN SU LICENCIA DE CONDUCIR

Los especialistas de la Gerencia de Transportes de la Municipalidad Provincial del Santa (MPS) brindaron una capacitación sobre seguridad vial a 500 choferes de vehículos menores del distrito de Nuevo Chimbote para que obtengan o revaliden su licencia de conducir.

La comuna provincial y la Municipalidad de Nuevo Chimbote articularon esfuerzos para llevar a cabo este importante evento. El equipo técnico a cargo del gerente de Transportes, Lic. Alexander Noreña Chira, tuvo la responsabilidad de capacitar y evaluar a los conductores en el Teatro Municipal del distrito sureño.

“Nuevo Chimbote hizo una campaña para licencia de conducir de vehículos menores y solicitó a la Municipalidad Provincial del Santa, a través del alcalde Ing. Luis Gamarra Alor, que nosotros los apoyemos con la capacitación y el examen para la obtención y revalidación de vehículos menores, como mototaxis, motos cargueras y motos lineales”, indicó Noreña Chira.

Luego de la capacitación, los conductores rindieron un examen. “De ser aprobado y cumplir con todos los requisitos, la Municipalidad de Nuevo Chimbote enviará toda la documentación a la municipalidad provincial para nosotros proceder a la emisión de la licencia de conducir”, refirió el funcionario.

NOTA DE PRENSA 724-2023/UII-MPS

COMUNA PROVINCIAL Y EL INPE IMPARTEN CHARLAS DE PREVENCIÓN DEL DELITO A MÁS DE 90 ESCOLARES DEL COLEGIO SAN PEDRO

La Municipalidad Provincial del Santa, a través de la Gerencia de Educación, Cultura y Turismo, y el Instituto Nacional Penitenciario - INPE realizaron el tercer taller sobre “Prevención del delito en centros educativos”, que estuvo dirigido a los estudiantes de la institución educativa emblemática San Pedro.

La charla se desarrolló en las instalaciones del colegio chimbotano y estuvo a cargo del subdirector del penal, Abg. Paco Mendeguri. Además, contó con la participación de la gerente de Educación, Cultura y Turismo, Jessica Haro Salazar; la responsable de Educación y Ciudadanía, Silvana Zavaleta Jara, y la tutora de la I.E. San Pedro, Silvia Chavarry Trujillo.

El ponente expuso los temas de normas de conductas y experiencias de vida para concientizar a los más de 90 escolares del tercer al quinto grado de secundaria, quienes serán el efecto multiplicador de todo lo aprendido.

“Se cumple con lo dispuesto por el alcalde Ing. Luis Gamarra Alor que es llevar estas charlas de prevención del delito a todos los colegios públicos y privados de Chimbote y la provincia para informar e instruir a los escolares sobre temas relevantes que involucran su bienestar y delitos que pueden perjudicar su integridad física, sexual y emocional”, indicó Jessica Haro Salazar.

NOTA DE PRENSA 725-2023/UII-MPS

NUEVE INCENDIOS FORESTALES SE REGISTRAN EN HUMEDALES DE VILLA MARÍA Y MPS CONVOCARÁ A INSTITUCIONES PARA SANCIONAR A LOS CAUSANTES

El Órgano Desconcentrado de Gestión de Riesgo del Desastre de la Municipalidad Provincial del Santa informó que desde enero de 2023 a la fecha se han registrado nueve incendios forestales en los humedales de Villa María, todos originados por la mano del hombre.

El secretario técnico de la Plataforma de Defensa Civil y jefe Gestión de Riesgo del Desastre, Ing. Agustín Ledesma Aguirre, reveló esta información y dijo que pedirá una reunión de coordinación con las instituciones competentes para identificar el origen de los siniestros y sancionar a las personas que lo generan.

“Chimbote concentra nueve incendios forestales, que lo ubican entre los primeros lugares donde más se registran estos eventos, provocados por la mano del hombre, como traficantes de terrenos, traficantes de totoras o personas de mal vivir. Tomaremos acciones concretas porque no podemos permitir que se afecte más lo humedales”, dijo Ledesma Aguirre.

El funcionario remarcó que la Municipalidad Provincial del Santa asistió a los bomberos en todos los incendios, dotándolos de agua para extinguir el fuego en los humedales de Villa María.

Agua, es salud

NOTA DE PRENSA 726-2023/UII-MPS

MUNICIPALIDAD PROVINCIAL DEL SANTA INTERVENDRÁ EN SIETE PUNTOS CRÍTICOS EN SAMANCO, NEPEÑA, MORO Y SANTA CON UNA INVERSIÓN DE MÁS DE 12 MILLONES DE SOLES

La Municipalidad Provincial del Santa invertirá 12 880 807.04 de soles en la ejecución de trabajos de limpieza, descolmatación y conformación de diques en siete puntos críticos en los distritos de Samanco, Nepeña, Moro y Santa, como parte de las acciones para enfrentar el peligro inminente por el Fenómeno El Niño y el Niño global.

Ese fue el resultado de una serie de reuniones sostenidas entre las entidades ejecutoras de la provincia en las instalaciones de la Autoridad Local del Agua (ALA), en la que se tuvo en cuenta 36 fichas técnicas promovidas por las juntas de usuarios, que fueron visadas y aprobadas por la autoridad competente.

El alcalde Ing. Luis Gamarra Alor explicó que la municipalidad asumió el compromiso de ejecutar obras preventivas en base a siete fichas técnicas de sectores en situación de emergencia. La autoridad municipal reveló esta información en la sesión ordinaria de la Plataforma de Defensa Civil de la Provincia del Santa, que él preside.

“La MPS intervendrá en siete puntos críticos coordinados por la ANA, con una inversión de más de S/12 millones, pero hay que recalcar que ese dinero saldrá del propio presupuesto de la municipalidad, no será una transferencia del gobierno central. Eso quiere decir que tomaremos los fondos destinados para obras del pueblo para trabajar en estos puntos críticos”, remarcó el alcalde.

En total, son 54 puntos críticos que serán atendidos por las entidades de la provincia. La Autoridad Local del Agua intervendrá en 21 puntos críticos que cuentan con fichas técnicas ubicadas en Santa y Nepeña. Por su parte, la Autoridad para la Reconstrucción con Cambios (ARCC) trabajará en 15 puntos críticos que cuentan con fichas técnicas identificadas en el río Lacramarca.

“Pasada la emergencia, la Municipalidad Provincial del Santa realizará obras definitivas que garanticen en el futuro una buena circulación de los flujos hidráulicos de las cuencas hidrográficas de nuestra provincia”, puntualizó el alcalde provincial.

POLICIA

NOTA DE PRENSA 727-2023/UII-MPS

PLATAFORMA DE DEFENSA CIVIL PIDE A LA POBLACIÓN QUE PARTICIPEN EN EL SEGUNDO SIMULACRO NACIONAL DE SISMO ESTE 15 DE AGOSTO

El Segundo Simulacro Nacional Multipeligro de Sismo 2023 se realizará el martes 15 de agosto a las 3.00 de la tarde. Por eso, los integrantes de la Plataforma de Defensa Civil de la Provincia del Santa pidieron a la población sumarse a esta actividad para estar preparados ante un desastre ocasionado por la naturaleza.

El secretario técnico de la Plataforma de Defensa Civil, Ing. Agustín Ledesma Aguirre, expuso el plan de ejecución del simulacro de sismo con persecución de tsunami en Chimbote, durante la sesión ordinaria. El funcionario recalcó que la participación de las instancias públicas y privadas es de carácter obligatoria.

El simulacro tiene fecha el 15 de agosto de 2023, en conmemoración del sismo del 15 de agosto de 2007 que afectó principalmente la región de Ica y que dejó personas fallecidas, personas heridas, personas afectadas, viviendas destruidas e inhabitables.

El movimiento telúrico simulado se localizará a 150 kilómetros al oeste del litoral de Chimbote, con una profundidad de 40 kilómetros, por lo que provocará un tsunami. La magnitud será de 8.8 grados en la escala de Ritcher y durará un minuto.

La Policía Nacional del Perú, en colaboración con Serenazgo y la Gerencia de Transportes, hará el desvío del tránsito y ordenamiento del transporte para facilitar el desarrollo del simulacro.

La compañía de Bomberos, la Red de Salud Pacífico Norte, hospital La Caleta, Essalud, Marina de Guerra del Perú, entre otros, participarán en el simulacro, de acuerdo a sus roles en los planes de operaciones de emergencia. Las brigadas voluntarias de la comuna provincial brindarán su apoyo en las acciones planificadas en los escenarios previstos en el simulacro.

“La ejecución del simulacro durará una hora que incluye el sismo y el tsunami, con la alarma y la evacuación a zonas seguras. Además, se instalará la sala de crisis en la urbanización Laderas del Norte donde las autoridades brindarán la evaluación de los daños ocasionados por el sismo. Invocamos a la población a participar porque Defensa Civil es tarea de todos”, indicó Ledesma Aguirre.

NOTA DE PRENSA 728-2023/UII-MPS

PROGRAMA EDUCCA CAPACITA A PROMOTORES AMBIENTALES DE LOS COLEGIOS CORAZÓN DE JESÚS Y EX 314

El programa de Educación, Cultura y Ciudadanía Ambiental (Educca) continúa con fuerza la campaña de sensibilización a los promotores ambientales en los colegios de la provincia, gracias a la decisión del alcalde Ing. Luis Gamarra Alor. Esta vez, 56 escolares y dos profesores del área de Gestión Ambiental de la I.E. Corazón de Jesús participaron de la capacitación, que consistió en el ahorro de agua, ahorro de energía, segregación de residuos sólidos, buenas prácticas ambientales y plásticos de un solo uso.

La charla de preparación siguió en la I.E. 88001 (Ex 314), donde 42 estudiantes, un profesor y la directora se nutrieron de conocimientos sobre cuidado del agua, cuidado de la energía, segregación de residuos sólidos y buenas prácticas ambientales.

Los integrantes del programa Educca reiteraron a los asistentes que debe ser una costumbre no arrojar basura en las calles, sacar sus residuos en el horario indicado, cuidar las plantas y sembrar un árbol.

NOTA DE PRENSA 729-2023/UII-MPS

MPS ENTREGA 600 PLANTAS A DIRIGENTES DE PUEBLOS DE SAN PEDRO PARA AYUDAR A LA PROTECCIÓN DEL MEDIO AMBIENTE

Los asentamientos humanos Luz y Esperanza y Vista Chimbote recibieron 600 árboles y plantas ornamentales por parte de la Municipalidad Provincial del Santa para ayudar al cuidado del medio ambiente y el mejoramiento del ornato de nuestra ciudad.

El secretario general de Luz y Esperanza, Marlon Mariños, fue el primero en recibir 200 plantas con su respectivo abono, todo de manera gratuita. El dirigente afirmó que la campaña que promueve la comuna provincial beneficiará a 450 familias de su zona.

Además, el responsable de Parques y Jardines, José Grados, entregó 400 plantas y compost a la secretaria general de Vista Chimbote, Alicia Jara, quien afirmó que 300 de sus vecinos podrán darle vida a las áreas verdes del sector San Pedro.

Los dirigentes agradecieron al alcalde Ing. Luis Gamarra Alor por la donación y se comprometieron a sembrar, regar y cuidar las plantas.

Cabe resaltar que el Vivero Municipal pone a disposición 7000 plantas ornamentales para que la población lo solicite de manera gratuita y ayude con la protección y el mantenimiento del ornato de Chimbote.

NOTA DE PRENSA 730-2023/UII-MPS

PERSONAL DE SALUD DE LA MPS FUMIGA MERCADO EN DOS DE JUNIO Y REALIZA ABATIZACIÓN EN PUEBLO JOVEN CÉSAR VALLEJO PARA LUCHAR CONTRA EL DENGUE

El equipo del Órgano Desconcentrado de Salud Pública de la Municipalidad Provincial del Santa (MPS) fumigó las instalaciones del mercado Dos de Junio, como parte del plan de acción para combatir el dengue.

Además, el grupo de profesionales, en coordinación con la Red de Salud Pacífico Norte, estuvo en el pueblo joven César Vallejo para ejecutar el control larvario, donde hubo 96 casas cerradas, 119 intervenidas, 20 rechazadas y 8 abandonadas. Otras 56 viviendas fueron tratadas con minas larvicidas. Se obtuvieron muestras de las larvas.

La responsable de esta área municipal, Marleny De La Cruz García, reiteró que trabajos de sensibilización, control larvario y fumigación se realizarán durante los meses de agosto, setiembre y octubre en todo Chimbote.

NOTA DE PRENSA 731-2023/UII-MPS

GERENCIA DE INFRAESTRUCTURA INSPECCIONA PUNTO CRÍTICO EN RÍO NEPEÑA PARA EJECUTAR TRABAJOS DE EMERGENCIA

La Gerencia de Infraestructura inspeccionó la zona del Río Nepeña, sector Cerro Blanco, del distrito de Nepeña, donde la Municipalidad Provincial del Santa ejecutará trabajos de limpieza, descolmatación y conformación de diques, como parte de las acciones para enfrentar el peligro inminente por el Fenómeno El Niño y el Niño global.

El gerente de Infraestructura, Ing. Héctor Falcón Jara, contó que este sector forma parte de las siete fichas técnicas que estarán bajo la responsabilidad de la comuna provincial para que emprenda obras de emergencia. Por eso, la municipalidad invertirá su presupuesto y atenderá esta zona de río nepeñero.

“En este punto específico, que es Cerro Blanco, hay una intervención más grande porque consiste en trabajos de un kilómetro de limpieza y descolmatacion. El lecho del río está ahora totalmente colmatado y se debe ejecutar trabajos de limpieza”, indicó Falcón Jara.

El funcionario remarcó que la municipalidad, por disposición del alcalde Ing. Luis Gamarra Alor, realizó trabajos de protección en el Río Nepeña durante los desbordes provocados por el ciclón Yaku. En aquella oportunidad, se hizo un enrocado de 150 metros de longitud para impedir el ingreso del agua a la bocatoma y a las calles del pueblo.

Cabe resaltar que la Municipalidad Provincial del Santa invertirá 12 880 807.04 de soles en siete puntos críticos identificados en los distritos de Samanco, Nepeña, Moro y Santa para la ejecución de obras preventivas y de emergencia.

NOTA DE PRENSA 732-2023/UII-MPS

GERENCIA DE TRANSPORTES PINTARÁ LAS SEÑALES DE TRÁNSITO DE CALLES Y AVENIDAS DEL CASCO URBANO DE CHIMBOTE

La Gerencia de Transportes de la Municipalidad Provincial del Santa realizará el pintado de señales viales en las principales calles y avenidas del casco urbano de Chimbote para mejorar la transitabilidad peatonal y vehicular.

El gerente de Transportes, Lic. Alexander Noreña Chira, y su equipo técnico presentaron el plan de trabajo que comprende el pintado de las señales de tránsito, cruces peatonales y zonas rígidas, entre otros. Recorrieron las calles del centro de la ciudad para identificar el sector donde iniciarán las labores.

“Por recomendación del alcalde Ing. Luis Gamarra Alor, hemos comenzado con el trabajo de la señalización de las avenidas, calles, colegios, zonas reservadas, zonas rígidas, entre otros. Es decir, se pintarán las señales de tránsito para mejorar las condiciones de vida de la población”, indicó Noreña Chira.

El funcionario aseguró que el 14 de agosto empezará el pintado. Exhortó a la comunidad a desarrollar una cultura vial y a utilizar de manera responsable las vías de tránsito y las señales respectivas.

“En base a nuestro plan de trabajo, el equipo de pintura iniciará el lunes. Por eso, pido a la población tener paciencia, sobre todo cuando se trabaje en aquellas zonas de alto tránsito vehicular y peatonal”, solicitó el gerente de Transportes.

Agregó que el pintado de las señales de tránsito también se ejecutará a lo largo de la avenida José Pardo. Sin embargo, esto dependerá de que concluya la obra de construcción de la ciclovía.

NOTA DE PRENSA 733-2023/UII-MPS

GERENCIA DE TRANSPORTES Y ASOCIACIONES DE MOTOTAXISTAS ARTICULAN ACCIONES PARA LA FORMALIZACIÓN DEL SECTOR

La Gerencia de Transportes sostuvo una fructífera reunión con las diferentes asociaciones de mototaxistas de la ciudad para trabajar juntos en la formalización de sus paraderos, obtención y renovación de las licencias de conducir, obtención de sus tarjetas de circulación, entre otros.

La mesa de trabajo fue la segunda y la última entre el equipo técnico de la comuna y los mototaxistas. Los choferes de vehículos menores tienen plazo hasta el 15 de agosto para reglamentar su situación actual, de acuerdo a lo dispuesto por las ordenanzas municipales y las normas del Ministerio de Transportes y Comunicaciones (MTC).

De esta manera, la Municipalidad Provincial del Santa continúa en su objetivo de formalizar a todos los mototaxistas y transportistas de Chimbote y toda la provincia.

NOTA DE PRENSA 734-2023/UII-MPS

MUNICIPALIDAD PROVINCIAL DEL SANTA INAUGURÓ LA OBRA DE MINICOMPLEJO DEPORTIVO DE LA ZONA A DE LA URBANIZACIÓN 21 DE ABRIL

El alcalde de la Municipalidad Provincial del Santa, Ing. Luis Gamarra Alor, inauguró la obra de reconstrucción del minicomplejo deportivo de la Zona A de la urbanización 21 de Abril, para brindar un moderno espacio para el esparcimiento deportivo, recreacional y cívico de los pobladores.

La infraestructura deportiva es otra de las obras que la gestión anterior dejó a medio construir. El proyecto debió culminar el 22 de febrero de este 2023, pero no fue así. Pese a todas las dificultades, la actual administración edil la culminó y la devolvió a todo el pueblo de 21 de Abril.

“Nuestra gestión reinició la reconstrucción de este minicomplejo el pasado 23 de enero y la terminó el 7 de marzo. El objetivo es que los vecinos de la Zona A de la urbanización 21 de Abril dispongan de un espacio debidamente implementado para desarrollar actividades deportivas, recreativas y de sano esparcimiento”, expresó el ingeniero Gamarra Alor.

La obra consiste en una losa de concreto de 63 metros cuadrados, 189.45 metros cuadrados de piso con adoquín color rojo, graderías con cobertura metálica, 754.33 metros cuadrados de grass artificial, con cama de arena y caucho.

Además, dos arcos de fútbol, baños para varones y mujeres, cuatro tachos de basura de fibra de vidrio, dos pórticos de ingreso, cerco perimétrico, con malla metálica y paredes. El presupuesto total de inversión fue de S/1 467 327.55 proveniente de recursos determinados.

“La nueva infraestructura mejorará el ornato urbanístico, tanto del 21 de Abril como de la ciudad, pero, sobre todo, elevará la calidad de vida de los vecinos directamente beneficiados. Sólo me queda pedir el valioso apoyo de la comunidad para compartir con nosotros el cuidado y mantenimiento de esta obra”, puntualizó el burgomaestre provincial.

NOTA DE PRENSA 735-2023/UII-MPS

ALCALDE PROVINCIAL INICIA OBRA DE CREACIÓN DE CUNA MUNICIPAL EN EL ASENTAMIENTO HUMANO JESÚS DE NAZARETH

Con una inversión de 4 174 325.16 soles, la Municipalidad Provincial del Santa inició la obra de creación del centro infantil de atención integral “Cuna Municipal” en el asentamiento humano Jesús de Nazareth, que beneficiará a menores de 2, 3, 4 y 5 años de edad.

En una significativa ceremonia, el alcalde Ing. Luis Gamarra Alor remarcó que el objetivo principal de esta Cuna Municipal es mejorar la calidad educativa de la población infantil de Jesús de Nazaret, uno de los pueblos más identificados con Chimbote.

“Ninguna obra realizada por el hombre, puede ser más necesaria y más trascendente, que aquella que se construye en nombre de nuestra niñez. Ellos son la semilla del futuro de Chimbote y, por lo tanto, merecen nuestra mayor atención y nuestro mayor cariño”, manifestó la autoridad municipal.

La obra tendrá dos niveles y estará dotada de cuatro aulas, cada una con sus respectivos servicios higiénicos y salas complementarias. Además, dormitorios y una cocina implementada, dos patios exteriores, tres áreas de juegos recreativos, cerco perimétrico, entre otras instalaciones.

El proyecto estará a cargo de la empresa contratista Consorcio Joaquín y tendrá un plazo de ejecución de 120 días calendario.

El funcionamiento de este centro infantil estará a cargo de personal docente y administrativo seleccionado, con la participación de las autoridades del sector educación.

NOTA DE PRENSA 736-2023/UII-MPS

MUNICIPALIDAD PROVINCIAL DEL SANTA BRINDÒ MÁS DE 1000 ATENCIONES GRATUITAS DURANTE CAMPAÑA MÉDICA EN JIMBE Y CASCAJAL

Más de 1000 atenciones se brindaron durante las campañas médicas que promovió el Órgano Desconcentrado de Salud Pública de la Municipalidad Provincial del Santa en el distrito de Cáceres del Perú (Jimbe) y en el centro poblado de Cascajal, el último fin de semana.

Así lo reveló la jefa del Órgano Desconcentrado de Salud Pública, Marleny De La Cruz García, quien resaltó que la actividad médica forma parte del objetivo del alcalde Ing. Luis Gamarra Alor para que las familias de la provincia se atiendan de manera oportuna para prevenir enfermedades.

El viernes 11 de agosto, el equipo de salud del Centro Médico Municipal se trasladó al centro poblado de Cascajal para ofrecer 110 servicios en triaje, 98 en medicina, 38 en psicología, 39 en obstetricia, 38 en odontología, 22 en terapia física y rehabilitación. Además, 90 en laboratorio, 64 sesiones educativas y 55 atenciones para las mascotas del hogar.

El sábado 12 de agosto, los profesionales de la salud estuvieron en Jimbe y ofrecieron 76 atenciones en triaje, 50 en medicina, 50 en psicología, 37 en obstetricia, 47 en odontología, 50 en terapia física y rehabilitación, 27 en laboratorio, 44 en farmacia, 47 sesiones educativas y 47 en el área de Protección Animal.

“La disposición del alcalde es llevar los servicios médicos con todos los servicios a los diversos asentamientos humanos, pueblos jóvenes, distritos y caseríos. Tenemos una maratónica misión importante para el beneficio de la salud de las familias de la provincia”, indicó la funcionaria.

NOTA DE PRENSA 737-2023/UII-MPS

MUNICIPALIDAD PROVINCIAL INICIA FUMIGACIÓN EN COMPLEJOS DEPORTIVOS PARA EVITAR LA PROLIFERACIÓN DEL DENGUE

La Municipalidad Provincial del Santa fumigó los ambientes de los complejos deportivos José García Polo (La Z), El Acero, Bolívar y El Progreso para eliminar el zancudo transmisor del dengue. Además, desinfectó las instalaciones del Programa de Vaso de Leche (PVL) y del depósito situado en el estadio Manuel Gómez Arellano.

El personal especializado ejecutó las labores desde muy temprano, pues se sabe que en los últimos días hubo proliferación de zancudos y mosquitos en diversos sectores de Chimbote, por lo que se dispuso esta medida preventiva.

Los productos usados para la fumigación son los que recomiendan los ministerios de Salud y del Ambiente, los cuales no ponen en riesgo la salud de las personas. La idea es combatir el zancudo que transmite el dengue.

La comuna provincial continuará en los próximos días con la fumigación en el Vivero Municipal, complejo deportivo El Amauta, complejo deportivo Dos de Junio, Centro Veterinario Municipal, entre otros.

COMPLEJO DEPORTIVO
EL PROGRESO

NOTA DE PRENSA 738-2023/UII-MPS

GERENCIA DE TRANSPORTES INTERNA EN EL DEPÓSITO A NUEVE UNIDADES POR NO CONTAR CON LA DOCUMENTACIÓN EN REGLA

Nueve vehículos que prestan el servicio de transporte público fueron enviados al depósito municipal porque los choferes no tenían la documentación en regla, tras un operativo realizado por la Gerencia de Transportes de la Municipalidad Provincial del Santa.

El gerente de Transportes, Lic. Alexander Noreña Chira, contó que la actividad de fiscalización se hizo en coordinación con la Fiscalía de Prevención del Delito, la Policía de Tránsito y la Subgerencia de Comercialización. El objetivo es erradicar la informalidad en el sector transporte.

“Hemos encontrado nueve unidades que trabajaban sin los documentos en regla, como no contar con la tarjeta de circulación, SOAT, operar en rutas no autorizadas, entre otros. Se aplicaron multas que van entre el 30 % al 100% de una UIT. Las unidades fueron llevadas al depósito”, contó Noreña Chira.

El funcionario indicó que los operativos, por disposición del alcalde Ing. Luis Gamarra Alor, se realizan de manera continua hasta que los conductores entiendan que deben ajustarse a las normas de tránsito. El ciudadano y su seguridad serán los más beneficiados si se ordena esta problemática.

Lo que se busca es garantizar el cumplimiento de las normas nacionales, las ordenanzas municipales de transporte y velar por la seguridad ciudadana.

“Como Gerencia de Transportes, tenemos la responsabilidad de supervisar, fiscalizar, controlar y verificar que los conductores cumplan con tener su documentación en regla. Invitamos a las empresas de transportes y a los conductores a que se acerquen a la municipalidad a regularizar su situación”, refirió Alexander Noreña.

Restaurant Cevichería
DELIVERY:

NOTA DE PRENSA 739-2023/UII-MPS

ALCALDE LUIS GAMARRA ALOR COORDINA ACCIONES A FAVOR DE LAS PERSONAS CON DISCAPACIDAD

El alcalde Ing. Luis Gamarra Alor demostró una vez más que su gestión es de puertas abiertas. Por eso, hoy se reunió con los dirigentes de las diversas asociaciones de personas con discapacidad para coordinar acciones y planes de trabajo para que mejoren sus condiciones de vida, superen las brechas y participen de manera activa en la sociedad.

La autoridad municipal atendió a los directivos de las asociaciones quienes formularon tres pedidos. El mejoramiento de la infraestructura de la Oficina Municipal de Atención a Personas con Discapacidad (Omaped) para hacerla más accesible fue uno de los requerimientos que expusieron. Resaltaron el trabajo de la jefa de Omaped, Laura Cuadra Lara.

Asimismo, pidieron que se incremente la cantidad de víveres para otras asociaciones de personas con discapacidad y la realización de ferias donde puedan ofertar los productos que ellos mismos elaboran.

El burgomaestre provincial escuchó los pedidos, junto con su equipo técnico, y se comprometió a solucionar la problemática y necesidades de este sector de la población. Agradeció a las personas con discapacidad por seguir el camino del diálogo.

Por su parte, el regidor Pedro Bernabé Domínguez, quien participó de esta importante cita, resaltó la labor del ingeniero Gamarra Alor por promover un gobierno inclusivo, que se preocupa por la comunidad en situación de vulnerabilidad.

NOTA DE PRENSA 740-2023/UII-MPS

EL ALCALDE PROVINCIAL INAUGURÓ EL MODERNO JARDÍN PARA NIÑOS EN EL PUEBLO JOVEN ESPERANZA BAJA

El alcalde de la Municipalidad Provincial del Santa, Ing. Luis Gamarra Alor, inauguró la obra de construcción de la institución educativa inicial n.° 318 del pueblo joven Esperanza Baja para que la comunidad escolar reciba sus clases en condiciones justas y adecuadas por ser la educación un derecho fundamental de las personas.

La autoridad municipal celebró con la población la culminación de este importante jardín para niños y niñas. Antes, recordó que el colegio debió de funcionar en setiembre del año pasado, pues a fines de ese mes se culminaron los trabajos.

Sin embargo, desde esa fecha hasta hoy no había podido entrar en funcionamiento. El motivo se debe a que antes y durante su proceso de construcción no se cumplió con obtener la factibilidad para la instalación de los servicios de agua y desagüe que otorga Sedachimbote.

“Desde enero de 2023, tan pronto como iniciamos nuestra gestión, lo primero que hicimos fue reiniciar las gestiones para obtener la factibilidad. Sin agua ni desagüe era imposible que esta institución educativa pudiera entrar en funcionamiento”, remarcó el alcalde.

La ejecución de la obra se realizó con un presupuesto de S/3 251 288.90 y ahora está al servicio de los estudiantes de la Esperanza Baja, sector que pronto cumplirá sus 78 años de creación. El proyecto cuenta con diseños arquitectónicos, estructurales e instalaciones sanitarias, según las normas técnicas de edificación y educación vigentes.

La nueva infraestructura consta de tres aulas, cada una con su respectivo servicio higiénico. Oficinas para la dirección, secretaría, sala de espera y sala para profesores. También, cuenta con un área de cocina, baños para personas con discapacidad, depósito, tanque elevado, patio interior y áreas libres.

De acuerdo con la Resolución Ministerial n.° 499 del Ministerio de Educación, esta obra se encuentra bajo la modalidad de recuperación. El proyecto cuenta con el equipamiento, mobiliario y sistema de alarma contra incendios.

“Felicito a los alumnos, profesores y padres de familia por la puesta en servicio de esta obra, que contribuirá con la formación académica de nuestros niños. Para nuestra gestión municipal, trabajar por la educación es y será nuestra principal obligación porque somos un gobierno para todos”, puntualizó el ingeniero Luis Gamarra Alor.

Por su parte, el secretario general de Esperanza Baja, Armando Mejía Solís, y la directora del colegio, Erika Tolentino Calderón, agradecieron al ingeniero

Gamarra Alor por impulsar obras para el sector educación. Ambos pidieron más obras para el pueblo.
Los regidores Pedro Bernabé Domínguez, Key Apolonio Méndez, Juan Villarreal Olaya, Manuel Alvarado Isla, Segundo Gómez Chuquiruna y Ebert Paredes Pérez acompañaron al alcalde en la ceremonia de inicio de obra.

Cabe resaltar que la ejecución de la obra estuvo a cargo de la Municipalidad Provincial del Santa y fue financiada por la Autoridad para la Reconstrucción con Cambios (ARCC).

NOTA DE PRENSA 741-2023/UII-MPS

ALCALDE PROVINCIAL PONE EN MARCHA OBRA DE CREACIÓN DE MODERNO POLIDEPORTIVO EN EL PUEBLO JOVEN DOS DE JUNIO

El deporte, la recreación y el sano esparcimiento son primordiales para el bienestar de la gente. Por eso, el alcalde de la Municipalidad Provincial del Santa, Ing. Luis Gamarra Alor, puso en marcha la obra de creación de un moderno polideportivo que beneficiará a los moradores del pueblo joven Dos de Junio.

La autoridad municipal lideró la ceremonia de inicio de obra y recalcó que su gestión está comprometida en apoyar y fomentar las actividades deportivas, mediante la construcción de escenarios apropiados y bien implementados para toda la población.

“Nuestro apoyo al deporte no es algo espontáneo ni circunstancial. Nos inspira una experiencia de vida real. Hace más de 50 años y, a pesar de la destrucción que causó el terremoto de 1970, la ciudad de Chimbote fue considerada como la Capital del Deporte. Si nos proponemos y apoyamos a nuestra juventud, podemos repetir los triunfos de antaño”, manifestó el burgomaestre.

Por su parte, la vicepresidenta de la junta vecinal de Dos de Junio, Elizabeth Chiroque Velásquez, agradeció al ingeniero Gamarra Alor por hacer realidad la construcción del moderno polideportivo, una obra por la que tuvieron que esperar 53 años.

La obra se ejecutará con un presupuesto de S/3 292 490.54 en un plazo de 150 días calendario. El Consorcio TEO será el responsable de la construcción de la infraestructura deportiva.

El proyecto contempla un primer campo de fulbito de 30 x 50 metros con grass sintético, campo de fulbito de 16 x 32 metros, también con grass artificial. Además, ambientes para básquet, vóley, fulbito y frontón. Habrá tres módulos de graderías, construidas con losas de concreto y zapatas con armadura de fierro.

Asimismo, dos ambientes de servicios higiénicos, vestuarios y duchas para cinco personas. A la vez, se ha previsto la construcción de un módulo de servicios higiénicos para personas con discapacidad porque somos un gobierno inclusivo.

Los campos contarán con luminarias sostenidas por columnas de acero y estarán cubiertos en su totalidad con cobertura metálica. El polideportivo tendrá dos pórticos. Se colocarán cinco jardineras de forma circular, con plantas ornamentales.

Cabe recalcar que los regidores Pedro Bernabé Domínguez, Key Apolonio Méndez, Juan Villarreal Olaya, Manuel Alvarado Isla y Ebert Paredes Pérez acompañaron al alcalde en la ceremonia de inicio de obra.

PELIGRO
CUIDADO
DOS 25000 VOLT

NOTA DE PRENSA 742-2023/UII-MPS

MUNICIPALIDAD PROVINCIAL DEL SANTA INICIÓ LA OBRA DE PISTAS Y VEREDAS EN EL PUEBLO JOVEN ESPERANZA BAJA

La Municipalidad Provincial del Santa inició la obra de las pistas y veredas del pueblo joven Esperanza Baja, con una inversión de S/2 948 502.46. El proyecto mejorará el servicio de transitabilidad vehicular y peatonal en este importante sector de Chimbote, en el marco de la celebración por sus 78 años de creación.

El alcalde Ing. Luis Gamarra Alor lideró la ceremonia protocolar y remarcó que la obra modernizará el acceso a la Esperanza Baja. Además, enriquecerá el ornato y aspecto urbano de este pueblo que por muchos años esperaba el mejoramiento de sus calles.

Para la autoridad provincial, el 78° aniversario de la Esperanza Baja no podía pasar por alto. Consideró que el mejor regalo que le puede hacer a uno de los pueblos más antiguos de Chimbote es esta obra de desarrollo urbano.

“Estoy seguro que los dirigentes y los propios moradores brindarán su apoyo para que esta obra se ejecute conforme a lo planificado. Es una obra que vamos a ejecutar con todo cariño, pero también con todo el cuidado y esmero que caracteriza a nuestra gestión”, manifestó el burgomaestre provincial.

La ejecución de la obra se realizará en 120 días calendario y estará bajo la responsabilidad del Consorcio Costa Norte. Consiste en construcción de 7862.45 metros cuadrados de veredas de concreto, tendido de 2316.75 metros cuadrados de pavimento flexible con mezcla asfáltica en caliente y recapeo en un área de 7560.69 metros cuadrados

También, la siembra de 1147.32 metros cuadrados de grass americano en champa en las áreas verdes, la plantación de 221 árboles, 654.96 metros lineales de sardineles peraltados, entre otros.

“Esta obra propone mejorar las condiciones de transitabilidad, tanto peatonal como vehicular. Asimismo, mejorar el ornato, el equipamiento urbano y elevar la calidad de vida de la población”, puntualizó el alcalde.

Los regidores Pedro Bernabé Domínguez, Key Apolonio Méndez, Juan Villarreal Olaya, Manuel Alvarado Isla y Ebert Paredes Pérez acompañaron al alcalde en la ceremonia de inicio de obra.

NOTA DE PRENSA 743-2023/UII-MPS

SEGUNDO SIMULACRO NACIONAL MULTIPELIGRO: TERREMOTO DE 8.8 DEJA COMO SALDO 142 MUERTOS, 4320 DAMNIFICADOS Y 10 845 AFECTADOS EN LA PROVINCIA

Un total de 142 muertos, 950 desaparecidos, 10 845 afectados, 350 heridos y 4320 damnificados fue el resultado de un terremoto de 8.8 grados de magnitud, consecuencia de un tsunami, en la provincia del Santa.

Así lo informó el presidente de la Plataforma Provincial de Defensa Civil, el alcalde Ing. Luis Gamarra Alor, tras la realización del Simulacro Nacional Multipeligro, desarrollado hoy 15 de agosto.

En esta jornada de simulacro inició a las 3.00 p. m. y contó con la participación de los funcionarios, trabajadores de la comuna provincial y la comunidad en general. Este ejercicio de simulación permitió saber cuánto estamos preparados para afrontar un movimiento telúrico de gran magnitud.

El movimiento telúrico simulado se localizó a 150 kilómetros al oeste del litoral de Chimbote, con una profundidad de 40 kilómetros, por lo que provocó un tsunami. La magnitud fue de 8.8 grados en la escala de Ritcher y duró un minuto.

Después de unos minutos de estar apostados en el frontis del palacio municipal, el alcalde se trasladó junto al personal edil, hasta la intersección de los jirones Enrique Palacios y José Olaya de Chimbote, zona considerada como segura ante la presencia de un tsunami, tal como señala el mapa de inundaciones.

Luego, la Plataforma de Defensa Civil situada, desde los en los exteriores del hospital III Essalud, brindó el reporte oficial de los daños ocasionados en este ejercicio que simuló un terremoto de gran intensidad.

El reporte de daños en viviendas y locales públicos: 1050 viviendas colapsadas, 2100 viviendas inhabitables, 8125 viviendas afectadas, 2 instituciones colapsadas y 15 instituciones educativas afectadas.

Además, 3 Essalud afectadas, 3 Essalud colapsadas, 4 Essalud inhabitables, 2 templos religiosos afectados, 1 templo religiosos destruidos, 3 locales afectados, 1 local destruidos, 3 oficinas públicas afectadas, 1 oficina pública destruida, 150 establecimientos comerciales afectados y 20 establecimientos comerciales colapsados.

En transportes, 5 kilómetros de caminos rurales destruidos, 20 kilómetros de caminos rurales afectados, 8 kilómetros de carreteras destruidos, 5 kilómetros de carreteras afectadas y 2 puentes destruidos.

Asimismo, el 100 % de la telefonía fija afectada, 50 % de la telefonía móvil afectada, 40 % de telefonía móvil destruida, 50 % de internet afectado

En cuanto a servicios básicos, 50 % del servicio de agua afectado, 50 % del servicio de agua destruido, 50 % del desagüe destruido, 100 % de la energía eléctrica afectada y 100 % de la energía eléctrica destruida

El simulacro tiene fecha el 15 de agosto de 2023, en conmemoración del sismo del 15 de agosto de 2007 que afectó principalmente la región de Ica y que dejó personas fallecidas, personas heridas, personas afectadas, viviendas destruidas e inhabitables.

NOTA DE PRENSA 744-2023/UII-MPS

COMISIONES DEL COMUDENNA APLICARÁN PLANES DE TRABAJO EN BENEFICIO DE LOS DERECHOS DEL NIÑO, NIÑA Y ADOLESCENTES

Los integrantes del Comité Multisectorial por los Derechos del Niño, Niña y Adolescente (Comudenna) de la provincia del Santa se comprometieron a impulsar los planes de trabajos que tienen bajo su responsabilidad para implementar políticas públicas en materia de niñez y adolescencia a nivel local.

El secretario técnico del Comudenna, Abg. Santos Santisteban Villacorta, contó que las instituciones participantes tienen la misión de ejecutar proyectos relacionados sobre bullying escolar, deserción escolar, fuga de casa, trabajo infantil, consumo de sustancias tóxicas, castigo físico como medio correctivo, desnutrición y anemia, embarazo adolescente e intervención de la salud mental.

La sesión del Comudenna, promovida por la Demuna de la Municipalidad Provincial del Santa, se realizó en la Casa Refugio de la Mujer, donde estuvieron instituciones como la Policía Nacional de Perú, Diretra, Sunafil, Poder Judicial, Ministerio Público, Red de Salud Pacífico Sur y Red de Salud Pacífico Norte, hospital regional y hospital La Caleta, Migraciones, entre otras.

“El acuerdo principal fue poner en práctica los planes de trabajo indicados en cada comisión que compone el Comudenna en favor de los derechos de los niños, niñas y adolescentes”, indicó Santisteban Villacorta.

NOTA DE PRENSA 745-2023/UII-MPS

ALCALDE PROVINCIAL Y REPRESENTANTES DE ACAF COORDINAN PROYECTOS QUE PODRÁN EJECUTARSE EN ALIANZA ESTRATÉGICA

El alcalde de la Municipalidad Provincial del Santa, Ing. Luis Gamarra Alor, recibió la visita del director de la Asociación Civil de Apoyo Familiar (ACAF), Jorge Villar Reyes, quien expuso una serie de proyectos productivos que podrían ejecutarse en alianza estratégica para el beneficio de la comunidad.

La autoridad municipal tomó nota de las propuestas que llevó el representante de ACAF. La reactivación del Centro de Educación Técnico Productiva (Cetpro) situado en el pueblo joven Antenor Orrego es uno de los planteamientos que hizo la asociación.

“Hemos planteado el proyecto piloto para reactivar entre la municipalidad y nuestra organización el Cetpro de Antenor Orrego para que la población genere sus propios proyectos productivos. Además, pedimos trabajar de manera articulada con nuestra panadería “Solidaripan” y generar productos que aporten a la lucha contra la anemia y desnutrición”, dijo Villar Reyes.

Asimismo, ACAF planteó que la avenida Camino Real lleve el nombre Juan Davis Weed, a manera de homenaje al reconocido párroco de la iglesia Nuestra Señora del Perpetuo Socorro. “Ha sido una reunión productiva, en la que intercambiamos opiniones y objetivos a fines”, puntualizó Jorge Villar.

NOTA DE PRENSA 746-2023/UII-MPS

CAMPAÑA DE SALUD GRATUITA PERMITIÓ ATENDER A MÁS DE 500 PERSONAS Y ESTERILIZAR MASCOTAS EN EL DISTRITO DE MORO

El equipo del Órgano Desconcentrado de Salud Pública de la Municipalidad Provincial del Santa brindó más de 500 atenciones gratuitas durante la campaña de salud realizada en el distrito de Moro.

Se brindaron 91 atenciones en medicina, 86 en triaje, 39 en psicología, 45 en obstetricia, 55 en odontología, 40 en terapia física y rehabilitación Además, 45 en laboratorio, 40 sesiones educativas y se entregó medicamentos a un total de 35 personas.

La jefa del Órgano Desconcentrado de Salud Pública, Marleny De La Cruz García, contó que también se realizaron la desparasitación a 87 mascotas del hogar y se esterilizó a otras cinco.

“La misión del alcalde es llevar los servicios médicos a todos los pueblos de la provincia, para el beneficio de la salud de las familias”, indicó la funcionaria.

MINNIE MOUSE

NOTA DE PRENSA 747-2023/UII-MPS

MPS INICIA TRABAJOS DE ABATIZACIÓN Y FUMIGACIÓN EN EL CASCO URBANO ANTE INCREMENTO DE CASOS DE PERSONAS CON DENGUE

El equipo del Órgano Desconcentrado de Salud Pública de la Municipalidad Provincial del Santa, en coordinación con la Red de Salud Pacífico Norte, comenzó con la sensibilización, control larvario y fumigación en el casco urbano de la ciudad, tras reportarse el incremento de casos de personas con dengue en este sector de Chimbote.

Pese a ello, el personal de salud ha encontrado resistencia por parte de la mayoría de la ciudadanía, que no autoriza el ingreso a las viviendas para ejecutar las labores preventivas contra el brote epidemiológico del dengue. Son siete grupos los que están recorriendo las casas y locales comerciales para realizar este trabajo.

“En estos momentos, el mapa situacional de la Red de Salud Pacífico Norte apunta al alto índice de casos en Bolívar Alto, Bolívar Bajo y casco urbano. El problema es que la gente no quiere abrir sus puertas. Invocamos a las personas a que nos permitan hacer el trabajo”, indicó la jefa del Órgano Desconcentrado de Salud Pública, Marleny De La Cruz García.

La funcionaria reveló que el equipo de salud ha tomado muestras de las larvas y algunas ya están en la fase pupa. Es decir, el mosquito transmisor del dengue se encuentra en la penúltima etapa para su metamorfosis en adulto. En ese sentido, reiteró a la población que colabore con los trabajadores encargados de la abatización y la fumigación.

Por último, De La Cruz García informó que se ha fumigado en las viviendas del pueblo joven Dos de Junio por segundo día consecutivo. Además, hoy se desarrolló la sensibilización y control larvario en las instalaciones del Mercado de Peces La Sirena de Chimbote. Luego, se hará la desinfección.

NOTA DE PRENSA 748-2023/UII-MPS

MPS ERRADICA 320 TONELADAS DE BASURA DIARIAS DEL CASCO URBANO, PUNTOS CRÍTICOS Y ZONA PERIFÉRICA DE LA CIUDAD

La Municipalidad Provincial del Santa, a través de la Subgerencia de Limpieza Pública, Parques y Jardines, erradica 320 toneladas de basura diarias tras realizar trabajos de limpieza en el casco urbano, puntos críticos y zona periférica de la ciudad.

El gerente de Gestión Ambiental, Mag. Miguel Santa María Flores, indicó que el tonelaje estimado es en base al reporte diario del personal que trabaja en los tres turnos del servicio de limpieza y recojo de la basura. Para cumplir esta función, la municipalidad emplea maquinaria pesada como compactadoras, volquetes, un cargador frontal y un minicargador.

“El objetivo del alcalde Ing. Luis Gamarra Alor es que Chimbote se mantenga limpio. Por eso, trabajamos en los tres turnos con el personal y la maquinaria pesada. Las 320 toneladas diarias que se recogen son llevadas al relleno sanitario en el sector de Pampa La Carbonera”, contó Santa María.

El funcionario agregó que hace unos días se erradicó la basura de zonas críticas como jirón Callao, avenida Camino Real, San Miguel, El Llantero, I.E. Guzmán Barrón de La Victoria, cruce del cementerio Divino Maestro.

Además, de la Beneficencia, I.E. República Peruana, La Cascada, avenida Chimú, Las Torres, Cachaquito, avenida Buenos Aires, jirón Pizarro, Aviación, Espinar, Leoncio Prado, José Pardo, Drenaje, Tacna y del costado de la empresa Petroperú.

“La municipalidad cumple con el servicio de limpieza, pero reiteramos nuestro pedido a la población para que espere al carro recolector de la basura. Realizaremos operativos para multar a las personas que arrojen desechos o desmonte en la vía pública”, puntualizó el gerente de Gestión Ambiental.

NOTA DE PRENSA 749-2023/UII-MPS

MUNICIPALIDAD PROVINCIAL DEL SANTA ORGANIZÓ CON ÉXITO CONCURSO DE POESÍA EN EL PENAL DE CAMBIO PUENTE

La Municipalidad Provincial del Santa, a través de la Gerencia de Educación, Cultura y Turismo, realizó con éxito el concurso de poesía denominado “Emociones de vida”, el cual se desarrolló en el penal de Cambio Puente.

La competencia logró la inscripción de 30 reos de los diferentes pabellones del reclusorio chimbotano, de los cuales se premió a 13 internos, quienes recibieron sus diplomas por participar y crear sus propias poesías.

Los ganadores del concurso de poesía “Emociones de Vida” fueron Hernán Díaz Sánchez (primer puesto), Julio Piñón Fernández (segundo puesto) y David Silva Villanueva (tercer puesto)

Los tres primeros puestos recibieron su diploma de honor, una canasta de víveres y becas integrales de estudios para sus familiares, todo esto gracias al trabajo en conjunto con el instituto Bitec.

El acto protocolar de premiación contó con la presencia de la gerente de Educación, Cultura y Turismo, Jessica Haro Salazar; la responsable de Educación y Ciudadanía, Mag. Silvana Zavaleta Jara; la encargada del área de Empleabilidad de Bitec, Lic. Yorgelis Quin Vidal; el director del penal, Walter Falla Baca; el subdirector del reclusorio, Paco Mendeguri, y el director del Cetpro, Celamir Salinas Cornelio.

La gerente de Educación, Cultura y Turismo, Jessica Haro Salazar, agradeció a todos los internos por haber participado en este importante concurso de poesía. Destacó el aporte del director del reclusorio, Walter Falla Baca, a quien se le otorgó un diploma por prestar las garantías y facilidades para el desarrollo del concurso.

“Como institución, estamos comprometidos en un acercamiento social y humano con cada uno de los ciudadanos. El objetivo del concurso de poesía es promover en los participantes la expresión libre de sus sentimientos y su capacidad para aportar a la sensibilización de la sociedad respecto a la situación de vida en los penales”, expresó la funcionaria.

TABLECIMIENTO PEN
CHIMBO

ESTABLECIMIENTO PENITENCIARIO DE CHIMBOTE

NOTA DE PRENSA 750-2023/UII-MPS

ALCALDE PROMUEVE LA EMPLEABILIDAD EN LA PROVINCIA CON PRIMER TALLER DE CAPACITACIÓN DE “ENCUENTRA TU CHAMBA”

Ante un abarrotado auditorio, el alcalde de la Municipalidad Provincial del Santa, Ing. Luis Gamarra Alor, impulsó el primer taller de capacitación “Promoviendo la empleabilidad”, a cargo del equipo de “Encuentra tu Chamba”, para fomentar la igualdad de oportunidades en el acceso al mercado laboral.

La autoridad municipal recalcó que la meta con la realización del taller es que los jóvenes consigan un trabajo y se desempeñen con las mejores condiciones de rendimiento y capacidades. El gerente de Desarrollo Económico, Ing. Jorge Luy Gallardo, acompañó al alcalde en el inició de la capacitación.

“Lo que queremos, a través de este curso taller, es potenciar la capacidad de los participantes para elevar la calidad de la oferta laboral. Hay que tener en cuenta que los empleadores buscan trabajadores que sean capaces de resolver problemas, que tomen iniciativas y sepan trabajar en equipo”, manifestó el burgomaestre provincial.

El ingeniero Gamarra Alor remarcó que la comuna provincial, certificada para funcionar como Agencia Local de Empleo, ha reunido a un experimentado grupo humano para que a través de “Encuentra tu Chamba” se brinde los conocimientos y servicios que la población necesita para acceder a un puesto de trabajo.

“Sus enseñanzas serán muy valiosas para el logro de los fines que nos hemos propuesto alcanzar mediante este primer taller de capacitación”, puntualizó.

Cabe resaltar que los buscadores de empleo y el público en general pueden acercarse a la oficina de la Agencia Local de Empleo “Encuentra tu Chamba”, situada en el primer piso de la Municipalidad Provincial del Santa, para que reciban asesoría de manera gratuita y obtengan los certificados únicos labores (CUL).

NOTA DE PRENSA 751-2023/UII-MPS

ALCALDE PROVINCIAL INICIA DEL MANTENIMIENTO Y ENRIPIADO DE LAS CALLES EN SEIS PUEBLOS DEL DISTRITO DE NUEVO CHIMBOTE

Promesa cumplida. El alcalde de la Municipalidad Provincial del Santa, Ing. Luis Gamarra Alor, puso en marcha el mantenimiento y enripiado de las calles del sector Cerro Partido, que beneficiará a los pueblos de Villa Atahualpa, Unión del Sur, Señor de los Milagros, Villa del Salvador, Jerusalén y Villa Municipal del distrito de Nuevo Chimbote.

La autoridad municipal inspeccionó el inicio de este importante proyecto de transitabilidad que mejorará en un gran porcentaje la calidad de vida de los pobladores y reducirá la contaminación generada por el polvo en la zona. La inversión en este proyecto es de 390 880 soles.

“Me siento feliz de ver sus rostros de alegría, eso me da fuerza para seguir trabajando por los pueblos que más necesitan. La obra de enripiado es el inicio de muchas otras que ustedes merecen. Mi compromiso fue apoyar a todos los pueblos y hoy cumplo mi palabra. Mi estilo es trabajar y que las obras hablen por mí”, manifestó el alcalde.

El ingeniero Gamarra Alor, además, anunció que la municipalidad pronto convocará a proceso de licitación la elaboración del expediente técnico para el alumbrado definitivo en Villa Atahualpa y Unión del Sur. “También, trabajamos en los estudios para construir el polideportivo de Unión del Sur”, contó.

Asimismo, informó que la Municipalidad Provincial del Santa (MPS) y Sedachimbote firmaron un convenio interinstitucional para ceder al Ministerio de Vivienda la responsabilidad de ser la unidad ejecutora del megaproyecto de saneamiento Grandes Ciudades que beneficiará a más de 400 000 personas de Chimbote y Nuevo Chimbote.

La ejecución del proyecto permitirá dotar con agua potable a 60 asentamientos en el distrito de Nuevo Chimbote y a 10 asentamientos humanos en el distrito de Chimbote, con una inversión de 1150 millones de soles.

“A la vez, estamos trabajando para que se cumpla el cronograma del proyecto de la planta de tratamiento de residuos sólidos (PTAR II), pues así como pronto tendrán su agua y desagüe, deben contar con esta planta”, puntualizó.

Por su parte, la regidora Patricia Villarreal Paredes indicó que la obra beneficiará a seis pueblos del sector Cerro Partido y a las familias de los otros asentamientos humanos que son parte de las 217 hectáreas del distrito sureño.

“Como regidora, mi función fue llevar el pedido de ustedes. Pero, en este caso no era necesario porque el alcalde ya lo tenía como prioridad. Ese es el compromiso de nuestra autoridad con los pueblos del sur”, subrayó la concejal.

ISGAMA

NOTA DE PRENSA 752-2023/UII-MPS

MUNICIPALIDAD PROVINCIAL DEL SANTA ENTREGÓ UNA TONELADA DE PESCADO A FAMILIAS DE NUEVE PUEBLOS DE CHIMBOTE

La Municipalidad Provincial del Santa entregó una tonelada de pescado a los pueblos de Tres Estrellas, Nuevo Amanecer, Riberas del Mar, Miraflores Alto, San Pedro, Mi Paraíso, Jesús de Nazareth, Vista a Chimbote y Ampliación del Mirador para fomentar el consumo de este importante alimento marino y apoyar a las familias que más necesitan.

El recurso hidrobiológico fue gestionado por el alcalde Ing. Luis Gamarra Alor, a través de Muelle Municipal, a cargo de Ezequiel Mayo Lugo, y el Ministerio de la Producción. El equipo de la Unidad de Participación Vecinal repartió el pescado machete a la población de estos nueve sectores de la ciudad.

Los pobladores agradecieron la voluntad de la autoridad municipal por regalar el pescado para reforzar la alimentación de sus familias. Además, consideraron oportuno el apoyo ahora que los productos de pan llevar están caros en los centros de abastos.

“Agradecemos al alcalde Ing. Luis Gamarra Alor por ver la necesidad de la población de Vista a Chimbote y apoyar a las familias con el pescado. Pedimos que continúe así para el beneficio de las personas que necesitan, pues ahora no hay trabajo y todo está caro en el mercado. Estamos muy agradecidos”, dijo Mary Julca, dirigente de Vista a Chimbote.

NOTA DE PRENSA 753-2023/UII-MPS

Acalde provincial coordina acciones para impulsar la reconstrucción de la Cruz de la Paz del Cerro de la Juventud

El alcalde de la Municipalidad Provincial del Santa, Ing. Luis Gamarra Alor, se comprometió a impulsar la reconstrucción de la Cruz de la Paz, emblemática estructura que se ubicaba en la parte alta del Cerro de la Juventud, pero que se derrumbó en marzo de este año.

Por eso, el burgomaestre provincial participó de una reunión de coordinación con otras autoridades y representantes del sector privado para concretar en el menor tiempo posible los trabajos para restablecer la Cruz de la Paz. La cita fue en la Diócesis de Chimbote y la presidió el obispo Ángel Zapata Bances.

“Luego de la caída de nuestra Cruz de la Paz, se tiene que pensar en algo grande. El proyecto que estamos viendo es para que la cruz sea más grande, más alta, más ancha y albergue a más turistas. Además, se debe tener acceso fácil a ese lugar, con escalinatas y carreteras paralelas”, indicó Gamarra.

El burgomaestre provincial contó que durante su gestión como gobernador fue el gestor para la construcción de la primera etapa de la carretera de acceso a

Cerro de la Juventud. Ahora, como alcalde provincial, considera oportuno crear más vías que permitan la fácil llegada de los turistas a esta zona.

Asimismo, reveló que se reunió con el gobernador regional, Koki Noriega Brito, y el monseñor Ángel Zapata Bances, para conversar sobre la reconstrucción de la cruz, pero recalcó que debe haber un convenio tripartito. La obra de la Cruz de la Paz coincidiría con el proyecto de creación e instalación del servicio turístico de teleférico presentado a ProInversión para el financiamiento.

“Yo tengo, dentro de mis proyectos, crear el teleférico del Cerro de la Juventud hacia la Isla Blanca. Entonces, los turistas tendrían su carretera y escalinata para llegar hasta esta zona. La economía se impulsará con el teleférico, pues nuestra pesca está yendo de más a menos. Debemos de pensar en el turismo”, remarcó el alcalde.

RECONSTRUCCIÓN
CRUZ DE LA PAZ
Monseñor
Ángel Ernesto Zapata Barcet
Obispo de Chimbote.

NOTA DE PRENSA 754-2023/UII-MPS

MUNICIPALIDAD PROVINCIAL DEL SANTA LANZA CAMPAÑA DE AMNISTÍA TRIBUTARIA 2023 Y OFRECE DESCUENTOS HASTA DEL 100 %

Ante la difícil situación económica en la ciudad, la Municipalidad Provincial del Santa lanzó la campaña de Amnistía Tributaria 2023 para que la población acceda a grandes descuentos y cumpla con pagar sus deudas tributarias y no tributarias.

El gerente de Administración Tributaria, Antero Francisco Casamayor Villanueva, explicó que la amnistía está amparada en la Ordenanza Municipal n.° 015-2023-MPS, aprobada el 11 de agosto de 2023. El régimen temporal de beneficios de descuento de deudas tributarias y no tributarias tendrá vigencia hasta el último día de octubre de este año.

La población contribuyente puede beneficiarse hasta con el 90 % de descuento en arbitrios municipales si paga su deuda de arbitrios municipales e impuesto predial. También, puede acceder hasta el 70 % de rebaja en arbitrios municipales si cancela el pago pendiente de arbitrios.

“Los beneficios alcanzan a los ciudadanos que tienen internado sus vehículos en el depósito municipal, derivado de una papeleta, entre otros. El costo por internamiento va entre 8 a 9 soles diarios. Para ellos, el descuento por internamiento vehicular es del 80 %”, indicó Casamayor Villanueva.

Además, se consideró una reducción de hasta el 90% por pago de multas tributarias. “El beneficio de rebaja de deuda comprende las multas tributarias de aquellos contribuyentes omisos que no han declarado, por ejemplo, su propiedad, inmuebles o vehículos. Para aquellas personas que están en esta situación y tienen la deuda generada, el descuento es del 90 %”, precisó.

Asimismo, se determinó rebajas de hasta el 90 % por concepto de por pago de multas administrativas y hasta el 100 % por intereses, costas y gastos administrativos.

El funcionario pidió a la población acercarse a pagar. Antes, las personas pueden solicitar el reporte de deudas. “Pueden acercarse a la oficina de Administración Tributaria, donde se le informará su deuda y lo que pagarán con los descuentos. También, hemos previsto llevar esta información casa por casa”, refirió Casamayor Villanueva.

El gerente de Administración Tributaria indicó que las personas que se pongan al día serán calificadas para que ingresen al sorteo de premios de diciembre. La Municipalidad Provincial del Santa (MPS) premiará con artefactos electrodomésticos a los contribuyentes que estén al día en sus pagos 2023.

La Gerencia de Administración Tributaria atiende de lunes a viernes de 8.00 a. m. hasta 6.00 p. m. Los sábados la atención es de 8.00 a. m. a 12.00 m.

SALIDA

SALIDA

NOTA DE PRENSA 755-2023/UII-MPS

Municipalidad Provincial del Santa celebra el Día del Niño con la "Caravana de la Alegría" y la participación de más de mil niños y niñas

La Municipalidad Provincial del Santa, a través de la Gerencia de Desarrollo Social y la Gerencia de Educación, Cultura y Turismo, realizó la actividad denominada "Caravana de la Alegría", con la participación de más de mil niños y niñas, en el marco a las celebraciones por el Día del Niño que se celebra este domingo 20 de agosto.

La fiesta de la "Caravana de la Alegría" inició en las instalaciones de la I.E. Pedro Ruíz Gallo, continuó en el CEBE n.° 01 y culminó en la losa deportiva del Pueblo Joven San Pedro, donde se congregaron niños de las instituciones educativas del nivel inicial n.° 629, n.° 1535 y Apóstol San Pedro.

Los servidores ediles brindaron a los niños un momento de alegría y de sano esparcimiento, mediante show infantil, números artísticos, concursos y premios.

La gerente de Educación y Cultura, Jessica Haro Salazar, manifestó lo importante de recordar que el Día del Niño no solo se trata de una celebración, sino también de una oportunidad para reflexionar sobre los derechos de los niños y niñas y sobre cómo podemos trabajar juntos para protegerlos y promover su bienestar. Esto implica garantizar su educación, salud, protección y participación en la sociedad.

Por su parte, la gerente de Desarrollo Social, Abg, Asusena Henríquez Hernández contó que la municipalidad brindó orientación sobre los servicios que ofrece a través de la Defensoría Municipal del Niño y el Adolescente (Demuna), la Oficina Municipal de Atención a Personas con Discapacidad (Omaped) y el Centro Integral del Adulto Mayor (CIAM).

NOTA DE PRENSA 756-2023/UII-MPS

Demuna brinda charla de sensibilización a estudiantes del colegio María Goretti sobre el consumo de sustancias alucinógenas

El personal de la Defensoría Municipal del Niño y el Adolescente (Demuna) de la Municipalidad Provincial del Santa ofreció una charla de sensibilización sobre "Menores infractores y prevención del consumo de sustancias alucinógenas" dirigido a los estudiantes de la institución educativa María Goretti de Chimbote.

"Por disposición del alcalde Luis Gamarra Alor, la Demuna continúa con las charlas preventivas contra el consumo de sustancias prohibidas y nocivas para los escolares. Esta actividad se dará en más colegios de los distritos de la provincia", declaró Santisteban Villacorta.

La ponencia estuvo a cargo de la magistrada de la Tercera Fiscalía de Familia Provincial del Santa, Teresa Massiel Valencia Terrones, y del defensor de la Demuna, Wilmer Llanto Malaspina.

El director del colegio, Carlos Moreno Blanquillo, agradeció al alcalde Ing. Luis Gamarra Alor por su apoyo con estas importantes actividades y pidió que sea constante para el beneficio de los alumnos y alumnas del centro de estudios que dirige.

I.E. MARIA GORETTI
CHIMBOTE

NOTA DE PRENSA 757-2023/UII-MPS

MPS CULMINA FUMIGACIÓN EN EL PUEBLO JOVEN DOS DE JUNIO PARA COMBATIR EL DENGUE

Los trabajos de sensibilización, abatización y fumigación en el pueblo joven Dos de Junio, a cargo del equipo del Órgano Desconcentrado de Salud Pública. No obstante, hubo rechazo en un sector de la población que no permitió el ingreso a sus viviendas.

“La tercera y última fase se ha culminado en Dos de Junio. Sin embargo, hubo rechazo en algunos que solo autorizaron el ingreso a sus casas una vez. Hoy culminamos en este pueblo y seguiremos en el sector César Vallejo”, contó la jefa del Órgano Desconcentrado de Salud Pública, Marleny De La Cruz García.

La funcionaria contó que seguirán con el plan de acción para frenar el brote epidemiológico del dengue en Chimbote, conjuntamente con el grupo de profesionales de la Red de Salud Pacífico Norte.

“Hoy también nos tocó abatizar en el casco urbano, paralelo a esta fumigación. Los agentes comunitarios realizan la labor de sensibilización para que la población autorice el ingreso a sus viviendas. Estamos por Bolívar Alto, Bolívar Bajo y todo el casco urbano, pues se ha registrado incremento de, de acuerdo a lo informado por la red”, indicó.

De La Cruz García invocó a la gente a colaborar con el personal de salud y permita el acceso a sus casas. “Hay muchos domicilios y tiendas cerradas; algunos rechazan el acceso. Por eso, hacemos un llamado para que nos apoyen. El alcalde Luis Gamarra y la Red de Salud Pacífico Norte están cumpliendo para frenar el dengue en Chimbote”, puntualizó.

NOTA DE PRENSA 758-2023/UII-MPS

MPS reunirá a taxistas y colectiveros para brindarles orientación técnica y legal para que se formalicen

La Gerencia de Transportes de la Municipalidad Provincial del Santa invitó a los taxistas y colectiveros informales a una reunión de trabajo para brindarles orientación técnica y legal para que se formalicen.

El jefe de Transportes, Lic. Alexander Noreña Chira, contó que la reunión denominada “Te invitamos a formalizarte” se llevará a cabo el jueves 24 de agosto en el auditorio de la municipalidad, a partir de las 4.00 de la tarde. El funcionario consideró que la cita será oportuna para informar sobre las normas y ordenanzas sobre el transporte local.

“El objetivo es garantizar el cumplimiento de la normativa de transporte y velar por la seguridad de la ciudadanía. Tomaremos como base la Ordenanza Municipal n.° 007-2009, la Ordenanza Municipal n.° 024-2016, Ordenanza Municipal n.° 001-2021 y las normas complementarias”, indicó Noreña Chira.

El funcionario y su equipo técnico recorrieron los paraderos informales situados frente a la puerta de emergencia del hospital La Caleta, frente al Essalud cerca de Siderperú, Muelle Artesanal, Maternidad de María, casco urbano, entre otros, para entregar la invitación.

“La informalidad del transporte en Chimbote representa un 50 %. Por eso, es necesario brindarle los conocimientos técnicos y normativos a los choferes para que se formalicen poco a poco. La misión de nuestro alcalde Ing. Luis Gamarra Alor es dar esas facilidades”, puntualizó Noreña Chira.

NOTA DE PRENSA 759-2023/UII-MPS

DIEZ RECLUSOS DEL PENAL DE CAMBIO PUENTE SE CASAN EN MATRIMONIO CIVIL MASIVO CELEBRADO POR LA MPS

Diez reclusos del penal de Cambio Puente formalizaron su estado de convivencia en el Matrimonio Civil Masivo celebrado por la Municipalidad Provincial del Santa (MPS), a través del Órgano Desconcentrado de Registro Civiles.

El alcalde Ing. Luis Gamarra Alor dispuso la entrega de tortas y regalos para los contrayentes, quienes unieron sus vidas en una ceremonia realizada en uno de los ambientes del reclusorio chimbotano. La autoridad municipal fue representada por el regidor Segundo Gómez Chuquiruna, quien lideró la celebración de las nupcias.

“Todo salió bonito. Se les entregó sus regalos, las tortas, recordatorios y el acta de matrimonio. El alcalde Gamarra Alor fue el padrino de los novios, pero fue representado por el regidor Gómez Chuquiruna”, contó la jefa del Órgano Desconcentrado de Registro Civiles, Blanca Burgos Paredes.

El matrimonio civil masivo fue presenciado por el director del penal de Cambio Puente, Mg. Walter Falla Baca, y los familiares de los internos, quienes agradecieron a la comuna por permitir la unión civil de las parejas, pese a estar privados de su libertad.

Cabe resaltar que el Instituto Nacional Penitenciario (INPE) Chimbote pidió al pleno del Concejo Municipal, el 17 de julio último, la autorización para la celebración del matrimonio civil de manera gratuita en las instalaciones del penal Cambio Puente. Aquella vez, todos los regidores votaron a favor.

NOTA DE PRENSA 760-2023/UII-MPS

DEMUNA ENCUENTRA A OCHO MENORES QUE TRABAJABAN EN SITUACIÓN DE RIESGO DENTRO Y FUERA DE MEGAPLAZA

La Defensoría Municipal del Niño y el Adolescente (Demuna) de la Municipalidad Provincial del Santa (MPS) encontró dentro y fuera de Megaplaza a ochos menores que laboraban en situación de riesgo, durante un operativo para erradicar el trabajo infantil y la mendicidad.

El subgerente de la Demuna, Abg. Santos Santisteban Villacorta, informó que la acción de fiscalización se ejecutó tras una denuncia interpuesta por los usuarios de este centro comercial. Ellos informaron la presencia de niños y niñas dedicados a la venta de caramelos y dulces. Además, pedían limosnas, agredían a la gente y hurtaban los productos de este establecimiento.

En el interior de Megaplaza, se intervino a cuatro menores, quienes estaban sin sus padres y no brindaron sus identidades o el lugar donde viven. Por eso, se dispuso su traslado a la comisaría de La Libertad donde quedaron bajo custodia de la Policía y Fiscalía de Familia hasta que sean ubicados sus familiares para seguir con el procedimiento por desprotección.

“A la vez, se halló a cuatro niños en los exteriores del centro comercial, pero que sí se encontraban en compañía de sus padres. Todo ellos quedaron a disposición del Programa Integral Nacional para el Bienestar Familiar (Inabif) y estarán sujetos al respectivo procedimiento por riesgo por parte de la Demuna”, remarcó Santisteban Villacorta.

El operativo fue organizado por la Demuna de la MPS, en colaboración con el Ministerio Público, el Inabif, la Policía Nacional del Perú y el Grupo Terna. Los agentes ayudaron a intervenir a los menores en los interiores del local.

“Estos operativos se realizarán en forma constante con la finalidad de erradicar el trabajo infantil y la mendicidad, así como controlar la presunta trata de personas de la cual los niños pueden ser víctimas”, puntualizó el subgerente de la Demuna.

NOTA DE PRENSA 761-2023/UII-MPS

ALCALDE PROVINCIAL INAUGURA OBRA DE PISTAS Y VEREDAS EN EL CENTRO POBLADO DE TAMBO REAL NUEVO

El alcalde de la Municipalidad Provincial del Santa, Ing. Luis Gamarra Alor, inauguró la construcción de pistas y mejoramiento de veredas en el centro poblado de Tambo Real Nuevo, una obra que empezó en enero de este año y que ya es una realidad para el beneficio de la población.

La autoridad municipal precisó que el pasado 13 de enero, en la segunda semana de su gestión, tuvo el gusto de iniciar esta obra de pistas y veredas. Hoy, siete meses después, está feliz por entregar este importante proyecto de transitabilidad.

“Para satisfacción, tanto de ustedes como de nosotros, hemos cumplido fielmente con los plazos establecidos y todo lo programado. Esa es nuestra norma de trabajo. Cumplir nuestros compromisos con la comunidad, sin causar demoras ni molestias”, expresó.

El proyecto consistió en 25 982.38 metros cuadrados de carpeta asfáltica en caliente, con sus respectivas señalizaciones, 243.76 metros cuadrados de veredas, 224.16 metros cúbicos de sardineles sumergidos y peraltados, todos de concreto armado, y 3862.40 metros cuadrados de grass americano. Esta obra se ha ejecutado con un presupuesto de 4 833 487.13 soles.

“La finalidad de esta obra es mejorar el tránsito peatonal y vehicular de este centro poblado, anteponiendo en ambos casos la seguridad de las personas. A la vez, permitirá que Tambo Real Nuevo mejore su ornato y su aspecto paisajístico. De esta manera, nuestra gestión municipal seguirá trabajando con el mismo esmero y con la misma puntualidad”, indicó el alcalde.

El presidente de la comisión de pistas y veredas de Tambo Real Nuevo, Leopoldo Ichikani Benavides, expresó su alegría y agradecimiento a la autoridad provincial por gestionar esta importante obra.

“Agradecemos al alcalde por cumplir su promesa. Nosotros hemos trabajado más de 12 años por esta obra, pero gracias a que nuestro alcalde provincial trabaja con transparencia es que se pudo conseguir las pistas y veredas. Hemos estado olvidados por las autoridades, pero sé que ahora no será así con el ingeniero Luis Gamarra”, manifestó.

Los regidores Manuel Alvarado Isla, Pedro Bernabé Domínguez, Key Apolonio Méndez, Segundo Gómez Chuquiruna, Eduardo Cano Lozada y Ebert Paredes Pérez participaron en el evento protocolar.

NOTA DE PRENSA 762-2023/UII-MPS

MUNICIPALIDAD PROVINCIAL DEL SANTA INICIA OBRA DE MEJORAMIENTO DE LA TRANSITABILIDAD VEHICULAR Y PEATONAL EN A.H. NUEVO RINCONADA

Municipalidad Provincial del Santa inicia obra de mejoramiento de la transitabilidad vehicular y peatonal en el A.H. Nuevo Rinconada

Durante muchos años, los moradores del asentamiento humano Nuevo Rinconada han reclamado la obra de sus pistas y veredas. Por eso, el alcalde de la Municipalidad Provincial del Santa, Ing. Luis Gamarra Alor, puso en marcha el mejoramiento de los servicios de transitabilidad en este importante sector del centro poblado de Rinconada, con una inversión de S/3 876 526.45.

La autoridad municipal lideró la ceremonia protocolar y recalcó que ya era tiempo de que Rinconada mejorará sus vías de acceso peatonal y vehicular. La población lo recibió entre aplausos.

“El objetivo de esta obra es mejorar no solo el servicio de transitabilidad, sino también brindar seguridad a los peatones y vehículos que se desplazan a diario por este lugar. Debido al incremento de su actividad agrícola, Rinconada es un pueblo en constante crecimiento y merece este y otros servicios indispensables”, manifestó el alcalde.

La obra será ejecutará por el Consorcio Rinconada en un plazo de 180 días calendario, el mismo que se cumplirá el 29 de enero del próximo año.
Las metas físicas contemplan la colocación de 20 821.60 metros cuadrados de pavimento flexible, con carpeta asfáltica en caliente, 2476.84 metros cuadrados de veredas de concreto, 1421.19 metros cuadrados de adoquinado, sellado con

arena fina, 234.80 metros cúbicos de sardineles, 11 749.35 metros lineales de pintado y señalización. Asimismo, cambio de techo y de tapa a 52 buzones.

“Nuestra gestión se ha propuesto trabajar por los nueve distritos de la provincia y sus respectivos centros poblados; sin discriminación y sin favoritismo. Tengan la seguridad que la Municipalidad Provincial del Santa seguirá trabajando siempre de la mano y al servicio de la comunidad porque somos un gobierno para todos”, puntualizó el burgomaestre provincial.

Por su parte, el morador de Rinconada, Leonel De La Cruz Huamán, agradeció al ingeniero Gamarra Alor por contribuir a la modernización de su pueblo.

“Es un sueño hecho realidad esta obra de pistas y veredas. Por estas calles pasó uno de los huaicos como consecuencia del Fenómeno Yacu. Cuando fuimos a pedirle ayuda, el alcalde de inmediato dispuso la entrega de agua, frazadas, calaminas, entre otras cosas que necesitábamos. Gracias, ingeniero Gamarra, por preocuparse por la población”, expresó.

Los regidores Manuel Alvarado Isla, Pedro Bernabé Domínguez, Key Apolonio Méndez, Segundo Gómez Chuquiruna y Eduardo Cano Lozada participaron del evento protocolar.

NOTA DE PRENSA 763-2023/UII-MPS

COMUNA PROVINCIAL ENTREGA INSUMOS A LA RED DE SALUD PACÍFICO NORTE Y DESTINA INCENTIVO PARA ENFRENTAR EM DENGUE

La Municipalidad Provincial del Santa, a través del Órgano Desconcentrado de Salud Pública, entregó insumos a la Red de Salud Pacífico Norte como parte del plan para frenar el brote epidemiológico del dengue. Además, destinó un incentivo económico para la contratación de 20 agentes comunitarios y dos monitores de salud.

La jefa del Órgano Desconcentrado de Salud Pública, Marleny De La Cruz García, contó que los materiales proporcionados a la red consistió en 20 chalecos, 20 gorros, 100 tapachavos elásticos, 150 repelentes de insectos, 150 unidades de agua mineral de 625 mililitros y bolsas plásticas de alta densidad.

“La municipalidad otorgará un incentivo a 20 agentes comunitarios y para la contratación de dos monitores de salud. El monto total destinado por el MEF para el rubro de enfermedades metaxénicas y zoonoosis este 2023 fue de S/42 400”, indicó De La Cruz García.

El director de la Red de Salud Pacífico Norte, César Saavedra Figueredo, agradeció al alcalde Ing. Luis Gamarra Alor por preocuparse por la salud y resaltó su importante apoyo para combatir el dengue.

NOTA DE PRENSA 764-2023/UII-MPS

IZAMIENTO DOMINICAL EN EL MARCO DE LAS CELEBRACIONES POR EL DÍA DEL NIÑO Y EL DÍA NACIONAL DEL ADULTO MAYOR

El regidor Arq. Manuel Alvarado Isla lideró la ceremonia protocolar, en representación del alcalde de la Municipalidad Provincial del Santa, Ing. Luis Gamarra Alor.
El evento cívico fue propicio para festejar el Día del Niño hoy domingo 20 de agosto. Se contó con la colaboración de la institución educativa n.° 88001 (Ex 314).

De igual manera, se rindió homenaje a las personas de la tercera edad porque este 26 de agosto se conmemora el Día Nacional del Adulto Mayor. La jefa del Centro Integral del Adulto Mayor (CIAM), Lic. Esmeralda Alva Meléndez, acompañó en el izamiento de banderas.

En esta oportunidad, participaron la Gerencia Municipal, Gerencia de Tecnología e Informática, Gerencia de Administración Tributaria, Departamento de Cunas Municipales, Comité Provincial de Seguridad Ciudadana (Coprosec), Muelle Municipal y el Órgano Desconcentrado de Salud Pública.

Además, estuvieron los pobladores de los asentamientos humanos Ciudad del Pescador, Luz y Esperanza “Pampa Chimbote” Nuevo San Pedro, Sin Fronteras, San Pedro Alto Chimbote, Vista Chimbote, Villa Las Flores, Villa del Salvador y el pueblo joven Tres de Octubre.

MUNICIPALIDAD PROVINCIAL DEL SANTA
GERENCIA DE ADMINISTRACION TRIBUTARIA

NOTA DE PRENSA 765-2023/UII-MPS

ASOCIACIÓN DE SORDOS DE CHIMBOTE CELEBRÓ SUS 44 AÑOS DE CREACIÓN CON EL APOYO DEL ALCALDE PROVINCIAL

La Asociación de Sordos de Chimbote celebró sus 44 años de creación con una “Gran Gincana” que organizó en el Vivero Forestal, en colaboración con la Oficina Municipal de Atención a Personas con Discapacidad (Omaped) de la Municipalidad Provincial del Santa.

El presidente de la asociación, Leodegario López Mariños, agradeció al alcalde Ing. Luis Gamarra Alor por ayudar a la realización de este evento, que permitió que los 48 integrantes de su representada disfruten de un momento ameno y de esparcimiento.

La jefa de la Omaped, Lic. Laura Cuadra Lara, y la especialista en Lengua de Señas participaron en este certamen inclusivo y recreativo.

Cabe resaltar que la autoridad municipal se comprometió a impulsar los proyectos que necesitan las personas con discapacidad.

NOTA DE PRENSA 766-2023/UII-MPS

MUNICIPALIDAD PROVINCIAL DEL SANTA Y EL INSTITUTO BITEC REALIZAN TALLER DE REPOSTERÍA "FESTIVAL DE PIONONOS"

La Municipalidad Provincial del Santa, a través de la Gerencia de Educación, Cultura y Turismo, y el Instituto Bitec realizaron el taller gratuito de repostería denominado "Festival de Piononos", dirigido al público en general que disfrutó de la preparación de los deliciosos postres.

El taller de repostería se efectuó en el área de cocina del Instituto Bitec y contó con la presencia de la chef de Cocina Peruana e Internacional, Bianca Villalobos Núñez, y sus estudiantes de gastronomía. La responsable de Educación y Ciudadanía, Silvana Zavaleta Jara, participó de la actividad como parte de la Municipalidad Provincial del Santa.

Los postres que se prepararon fueron pionono con chantilly de café, pionono con relleno de chantilly, fresa, arándanos, y chispas de choco chip. La chef Bianca Villalobos Núñez fue la encargada de dirigir y mostrar sus técnicas y secretos de forma práctica. Al finalizar, los presentes degustaron de los postres y felicitaron a la especialista en repostería por la enseñanza.

La responsable de Educación y Ciudadanía, Silvana Zavaleta Jara, contó que en esta ocasión fueron 22 personas favorecidas con el taller gratuito de repostería. Además, recalcó que se buscó incentivar a los participantes para que desarrollen un emprendimiento con la preparación de los postres y producto de ello obtener ingresos.

PRODUCTO
CANTIDAD

NOTA DE PRENSA 767-2023/UII-MPS

SUBGERENCIA DE COMERCIALIZACIÓN INTERVINO RESTOBAR MICHELAS DE LA URBANIZACIÓN EL ACERO Y DECOMISÓ CERVEZAS

La Subgerencia de Comercialización y Licencias de la Municipalidad Provincial del Santa intervino esta madrugada el Restobar Michelas, situado en la urbanización El Acero, porque no contaba con licencia de funcionamiento.

La subgerente de Comercialización y Licencias, Elizabeth Coronel Castañeda, informó que el personal de la comuna procedió a la incautación de las botellas de cerveza, 20 sillas, cinco mesas y ocho bancas. Además, se realizará el proceso de clausura de este local por ser reincidente.

La funcionaria contó que los vecinos se han quejado en reiteradas oportunidades por la presencia del establecimiento en su zona. Reveló que el propietario del local fue multado hace poco, pero otra vez no acató las disposiciones municipales.

“El local no tiene licencia de funcionamiento y no tienen ningún documento que haya presentado a la oficina de Comercialización para iniciar ese trámite. Se le aplicó la papeleta de infracción por ser reincidente. Hace mes y medio, el dueño del local también fue multado, pero sigue en lo mismo”, declaró Coronel Castañeda.

NOTA DE PRENSA 768-2023/UII-MPS

PARQUES Y JARDINES REALIZA EL MANTENIMIENTO DE LAS ÁREAS VERDES DE LA AVENIDA BUENOS AIRES

La Subgerencia de Limpieza Pública, Parques y Jardines de la Municipalidad Provincial del Santa recuperó las áreas verdes de la avenida Buenos Aires, tras realizar la poda de grass y árboles, evacuación de tierra muerta, retiro del cerco deteriorado y regado total.

La disposición del alcalde Ing. Luis Gamarra Alor es mantener el ornato de la ciudad. Por eso, el equipo de Parques y Jardines erradicó la maleza y quitó las maderas y alambre con púas que servían como vallas.

El responsable de Parques y Jardines, José Grados, precisó que ejecutó el mantenimiento en más de 2500 metros cuadrados de grass, la poda de 170 árboles, como ficus, molles y poncianas, desde el jirón José Olaya hasta el jirón Constitución.

USE CINTURÓN
DE SEGURIDAD
Olympo

NOTA DE PRENSA 769-2023/UII-MPS

SIEMBRAN 60 PALMERAS Y REALIZAN MANTENIMIENTO EN LA BERMA CENTRAL DEL LÍMITE ENTRE CHIMBOTE Y NUEVO CHIMBOTE

El equipo de la Subgerencia de Limpieza Pública, Parques y Jardines podó las plantas ornamentales de la berma central del límite entre los distritos de Chimbote y Nuevo Chimbote. Además, sembró 60 palmeras a lo largo de esta franja para preservar la belleza y áreas verdes de nuestra ciudad.

Desde muy temprano, el personal de Parques y Jardines realizó trabajos en la estructura de tránsito peatonal como raspado de la maleza, poda y recuperación de los árboles. Los trabajadores prepararon los hoyos y regaron las plantas.

NOTA DE PRENSA 770- 2023/UII-MPS

MUNICIPALIDAD PROVINCIAL DEL SANTA EVALÚA REDUCIR COSTOS PARA LA OBTENCIÓN DE LA CONSTANCIA DE POSESIÓN Y BENEFICIAR A 1500 FAMILIAS DE NUEVO CHIMBOTE

Demostrando su voluntad política para trabajar a favor de todos los pueblos, la administración del alcalde de la Municipalidad Provincial del Santa, Ing. Luis Gamarra Alor, evalúa la rebaja de los costos de los trámites para la obtención de la constancia de posesión, que beneficiará a 1500 familias de las 308 y 217 hectáreas del distrito de Nuevo Chimbote.

Uno de los puntos importantes de la gestión de la autoridad municipal es la emisión de las constancias de posesión para que los pobladores accedan a los servicios básicos. En este caso, la población de las 308 y 217 hectáreas busca el servicio de luz de manera definitiva y el acceso a la propiedad privada a través de Cofopri.

La titular de la Gerencia de Desarrollo Urbano, Arq. Giuliana Ayala Zavaleta, contó que hasta la fecha 1500 solicitudes de constancias de posesión han ingresado a la comuna provincial. En ese sentido, se ha considerado la reducción de los precios de los trámites, toda vez que ese documento es uno de los requisitos para que pidan el servicio definitivo de la energía eléctrica.

“Se ha analizado la posibilidad de aminorar los costos y los procedimientos. Tenemos el informe técnico, legal y social que permitiría hacer la propuesta de reducción de las constancias de posesión. Tenemos 1500 solicitudes de constancia de posesión por atender de diferentes asentamientos humanos ubicados en el distrito de Nuevo Chimbote”, indicó.

Tierra prometida, Portales del Sol, Los Pinos del Sur, Jardines de Nuevo Chimbote, Constructores, 16 de Julio, Mirador del Sur, San Francisco de Asís, Praderas de Lucho Arroyo, Costa Blanca y José Luis Sánchez Milla son algunos de los que pueblos sureños que piden facilidades para alcanzar el certificado de posesión.

Por su parte, la regidora Patricia Villarreal Paredes contó que existe voluntad política para que se gestione la rebaja de los costos de las constancias. “Hay todas las posibilidades para ayudarlos, de acuerdo al marco legal y la parte técnica, pues necesitan contar con la luz en sus casas. Nuestro objetivo es darle tranquilidad a la población”, refirió la concejal.

CHIMBOTE

NOTA DE PRENSA 771-2023/UII-MPS

ALCALDE COORDINA CON LA ASOCIACIÓN PUEBLOS EN ACCIÓN PLAN DE TRABAJO PARA QUE ACCEDAN A LA ELECTRIFICACIÓN DEFINITIVA

El alcalde Ing. Luis Gamarra Alor se comprometió en apoyar a los pueblos del distrito de Nuevo Chimbote que buscan facilidades para que accedan a la electrificación definitiva que tanto anhelan.

La autoridad municipal se reunió con los dirigentes del Colectivo Pueblos en Acción y escuchó sus pedidos. Los secretarios generales y coordinadores de los 14 asentamientos humanos que asistieron quedaron satisfechos con la voluntad del burgomaestre provincial por trabajar de manera coordinada.

“El alcalde ha mostrado su disposición para apoyarnos, nos ha escuchado y ha buscado una solución. El pedido de todos los pueblos es obtener facilidades para acceder al proyecto de luz definitiva”, declaró la coordinadora del Colectivo Pueblos en Acción y moradora de Lomas del Mar, Deysi Ortiz Rosario.

La secretaria general del asentamiento humano Yoselin Álvarez Asián, Rosa María Limay Flores, también resaltó la predisposición del ingeniero Luis Gamarra Alor por colaborar con sus peticiones.

“La reunión ha sido fructífera porque el alcalde ha dado solución a diferentes pueblos. Se habló sobre la franja adyacente, la electrificación definitiva, entre otros temas. Hay pueblos que están dentro de las 308 y 2017 hectáreas y necesitan apoyo”, manifestó la dirigente.

Los dirigentes que estuvieron en la reunión con el alcalde fueron de los asentamientos humanos Juan Bautista, Villa Los Ficus, Ríos Salcedo, Yoselin Álvarez Asián, Santa Rosa del Sur II, Mi Paraíso, Señor de los Milagros del Sur, Costa Blanca, Lomas del Mar, Portales del Sol, Los Conquistadores, La Planicie, Villa Idelsa y Las Palmeras.

NOTA DE PRENSA 772-2023/UII-MPS

PROGRAMA EDUCCA CAPACITA A PROMOTORES AMBIENTALES DE LA I.E. SAN PEDRO Y DEL COLEGIO INICIAL N.° 1687 DE VILLA ESPAÑA

Los estudiantes y profesores considerados promotores ambientales de la institución educativa San Pedro y del colegio inicial n.° 1687 fueron capacitados por los integrantes del programa Educación, Cultura y Ciudadanía Ambiental (Educca) de la Gerencia de Gestión Ambiental sobre el cuidado del planeta y el medio ambiente.

La jornada de preparación y sensibilización inició con la maestra y los alumnos de la I.E. San Pedro, quienes desde ya asumieron el rol de ser agentes del cambio y defensores del ecosistema. Los promotores de Educca regalaron plantas a los estudiantes que respondieron de manera acertada las preguntas planteadas.

Luego, el programa Educca se trasladó a las aulas de la institución educativa inicial n.° 1687 de Villa España, donde los niños y maestras participaron de la entretenida charla de orientación acerca de la preservación del medio ambiente, no más plásticos y el uso adecuado de residuos.

Los promotores escolares ambientales de la provincia del Santa tendrán la función de fomentar el cambio de actitudes en estas instituciones y en la sociedad para el cuidado del medio ambiente.

NOTA DE PRENSA 773-2023/UII-MPS

LA GERENCIA DE GESTIÓN AMBIENTAL INSTALARÁ DOS ESTACIONES DE RECICLAJE PARA SEGREGAR LOS RESIDUOS SÓLIDOS

La Municipalidad Provincial del Santa instalará dos estaciones de reciclaje la próxima semana para activar el proyecto “Recicla Chimbote”, que busca que los ciudadanos puedan segregar correctamente los residuos sólidos, acopien los materiales aprovechables en lugar de arrojarlos en la vía pública y evitar la contaminación del medio ambiente.

El gerente de Gestión Ambiental, Mag. Miguel Santa María Flores, contó que uno de los contenedores se colocará en la plaza Miguel Grau y el otro en el interior de la comuna provincial. La municipalidad compró las estaciones de reciclaje, que iniciarán su funcionamiento a partir de este lunes 28 de agosto.

“Poco a poco iremos implementando más estaciones de reciclaje, toda vez que se tiene que fortalecer el programa Recicla. Lo que se logre recolectar es estos puntos de acopio serán aprovechados para el reciclaje formal”, explicó el funcionario.

Las personas podrán depositar metales, cartones, papeles, vidrios, plásticos, entre otros materiales, para fines de aprovechamiento y reciclaje. Es una alternativa para concientizar a la población sobre el cuidado del ambiente y los ecosistemas.

NOTA DE PRENSA 774-2023/UII-MPS

MUNICIPALIDAD PROVINCIAL DEL SANTA REACTIVA SEMÁFORO SITUADO EN LA INTERSECCIÓN DE LA AVENIDA GÁLVEZ Y EL JIRÓN ESPINAR

El equipo de la Gerencia de Transportes de la Municipalidad Provincial del Santa y el personal del área de Mantenimiento reactivaron el semáforo ubicado en la intersección de la avenida José Gálvez y el jirón Ladislao Espinar para descongestionar el alto tránsito en esta zona céntrica de Chimbote.

El gerente de Transportes, Lic. Alexander Noreña Chira, contó que es el segundo dispositivo de control de tráfico que la municipalidad recuperó para aliviar el tránsito. El primero fue el semáforo situado entre Alfonso Ugarte y José Balta.

El aparato electrónico de señalización de la avenida Gálvez había sido derrumbado como consecuencia de un choque entre un auto Tico y un ómnibus de transporte interprovincial. Sin embargo, ahora ya está en funcionamiento para el beneficio de los peatones y los choferes de diferentes unidades.

“Por encargo de nuestro alcalde Ing. Luis Gamarra Alor, hemos procedido a colocar este semáforo en esta avenida de alta transitabilidad. El objetivo es

descongestionar el tránsito en esta zona de Chimbote. Este es el segundo semáforo que se ha reactivado”, indicó Noreña Chira.

Por otra parte, el funcionario dijo que el proyecto de inversión pública para ampliar y potenciar la red de semáforos en Chimbote sigue su proceso. “Hay un proyecto general que contempla la ampliación y mejoramiento de la red de semáforos en nuestra localidad. Este proyecto pronto saldrá y ayudará mucho al transporte en nuestra ciudad”, aseguró Alexander Noreña.

NOTA DE PRENSA 775-2023/UII-MPS

MUNICIPALIDAD INICIA LA SIEMBRA DE 400 PALMERAS EN LA BERMA CENTRAL DE LA AVENIDA ENRIQUE MEIGGS

La Municipalidad Provincial de Santa, a través de la Subgerencia de Limpieza Pública, Parques y Jardines, empezó la siembra de 400 palmeras en la berma central de la avenida Enrique Meiggs de Chimbote.

Como parte del plan para recuperar las áreas verdes en esta zona de la ciudad, el equipo de Parques y Jardines hizo el raspado de la maleza, evacuación de tierra muerta, retiro de árboles secos, preparación de hoyos, abonado y sembrado.

Hasta el momento, el personal de la comuna ha sembrado 220 palmeras. El objetivo es plantar un total de 400 desde la avenida Aviación hasta el estadio Centenario Manuel Rivera Sánchez.

NOTA DE PRENSA 776-2023/UII-MPS

MPS CAPACITA A COMERCIANTES DE LA PERLA PARA QUE PASEN INSPECCIÓN TÉCNICA Y RENUEVEN CERTIFICADO DE DEFENSA CIVIL

La Municipalidad Provincial del Santa capacitó a los comerciantes del mercado La Perla sobre seguridad y edificaciones para que pasen la inspección técnica y puedan actualizar su certificado de Defensa Civil.

El jefe del Órgano Desconcentrado de Gestión de Riesgo del Desastre, Ing. Agustín Ledesma Aguirre, informó que hace una semana su equipo técnico inspeccionó de manera inopinada este centro de abastos y halló múltiples deficiencias, como obstáculos en la vía con la invasión de los productos de los negociantes.

Además, se encontraron fallas en el sistema eléctrico, los techos de los puestos no están preparados para las lluvias, los extinguidores vencidos, alarma contra incendios inoperativa, entre otros. Ante esta situación, la dirigencia del mercado La Perla solicitó una charla de orientación para que levanten las observaciones y logren regularizar el certificado de Defensa Civil.

“Los comerciantes de La Perla tienen el certificado vencido y quieren renovarlo, pero antes han pedido la intervención de la municipalidad para que nosotros identifiquemos los puntos que tienen que subsanar. Una vez que cumplan eso, nosotros procederemos a realizar la inspección técnica de seguridad en edificaciones”, explicó Ledesma Aguirre.

El funcionario indicó que han recomendado a los comerciantes que liberen las rutas de evacuación para que la gente, en caso de incendio o sismo, pueda movilizarse, que mejoren la señalización, entre otras sugerencias.

La inspección técnica de seguridad en edificaciones es uno de los requisitos que debe cumplir el mercado La Perla para que logre actualizar su certificado de Defensa Civil ante la Municipalidad Provincial del Santa.

SIREDECI

NOTA DE PRENSA 777-2023/UII-MPS

OCHO AUTOS COLECTIVOS Y TRECE MOTOTAXIS SON INTERNADOS EN EL DEPÓSITO MUNICIPAL, TRAS OPERATIVO EN EL PUEBLO JOVEN EL PROGRESO

Trece mototaxis y ocho vehículos colectivos fueron multados e internados en el depósito municipal, tras el operativo realizado hoy en la mañana en el pueblo joven El Progreso por parte de la Gerencia de Transportes de la Municipalidad Provincial del Santa.

Los choferes de las 21 unidades intervenidas no contaban con la licencia para conducir y la tarjeta de circulación, por lo que recibieron sanciones que van del 30 % al 100% de una UIT, contó el gerente de Transportes, Lic. Alexander Noreña Chira. La Policía Nacional del Perú apoyó en la ejecución del operativo.

El funcionario remarcó que la acción de fiscalización se efectuó luego de reuniones de coordinación con la Federación de Transportistas de Vehículos Menores de Chimbote, que agrupa a todas las empresas de mototaxis. La finalidad es que se formalicen.

“Se han tenido dos reuniones. La primera ha sido de sensibilización y la segunda de acuerdos finales, cuyo plazo venció el quince de agosto. Se ha programado este operativo con la finalidad de garantizar el cumplimiento de las normas establecidas para este tipo de servicio que son los vehículos menores”, indicó Noreña Chira.

NOTA DE PRENSA 778-2023/UII-MPS

MUNICIPALIDAD PROVINCIAL DEL SANTA PARTICIPA DE EXPOSICIÓN DE ESCENARIOS DE RIESGOS ANTE LA LLEGADA DE FENÓMENO EL NIÑO

La Municipalidad Provincial del Santa participó en la presentación de los "Escenarios de riesgo y avances interinstitucionales en el marco del fenómeno El Niño" identificados la zona costa de Áncash, a cargo del Centro Nacional de Estimación, Prevención y Reducción del Riesgo de Desastres (Cenepred), para la ejecución de trabajos preventivos.

El fenómeno Yacú provocó lluvias que a la vez generaron la activación de las quebradas y el desborde de los ríos, originando daños a la población. Sobre esta base, el Cenepred realizó la evaluación de los escenarios de riesgos de las zonas donde han ocurrido o pueden ocurrir desastres naturales y presentó los resultados a las autoridades.

El regidor Juan Villarreal Olaya representó al alcalde Ing. Luis Gamarra Alor en la jornada de exposición de los escenarios de riesgos. Además, asistieron alcaldes y demás autoridades de los distritos y provincias del Santa, Casma y Huarmey.

El jefe del Órgano Desconcentrado de Gestión del Riesgo de Desastre, Ing. Agustín Ledesma Aguirre, recalcó que la comuna provincial invertirá 12 880 807.04 de soles en la ejecución de trabajos de limpieza, descolmatación y

conformación de diques en siete puntos críticos en los distritos de Samanco, Nepeña, Moro y Santa.

“Se ha informado que la municipalidad trabajará en los puntos críticos que se han determinado con la Gerencia de Infraestructura y la Autoridad Nacional del Agua (ANA). Asimismo, los puntos a cargo de la Subregión y la Autoridad para Reconstrucción con Cambios. La idea es ejecutar labores de prevención”, contó Ledesma Aguirre, también secretario técnico de la Plataforma Provincial de Defensa Civil.

NOTA DE PRENSA 779-2023/UII-MPS

INTEGRANTES DEL CIAM DISPUTARON TORNEO RELÁMPAGO SENIOR COMO PARTE DE LAS ACTIVIDADES POR EL DÍA NACIONAL DEL ADULTO MAYOR

Los integrantes del Centro Integral del Adulto Mayor (CIAM) de la Municipalidad Provincial del Santa disfrutaron en un momento ameno y de mucha alegría con las actividades que se programaron hoy en la semana por el Día Nacional del Adulto Mayor.

Las personas de la tercera edad disputaron un campeonato relámpago categoría senior en el complejo deportivo de la urbanización El Acero. El equipo de la Asociación Deportista de Adulto Mayor Unidos por el Deporte José Carlos Mariátegui de Nuevo Chimbote se coronó como campeón, tras derrotar en la final al elenco del Club Deportivo El Acero.

El representativo ganador del torneo se llevó como premio la copa y polos. El segundo lugar recibió sus polos. Segundo Asencio Arroyo fue elegido como el mejor arquero, mientras que el mejor jugador del campeonato fue Juvencio Castillo.

Los adultos mayores también participaron de los concursos de baile, canto, cuenta cuentos, adivinanzas y de platos típicos, que se desarrollaron en la tercera etapa del Paseo de la Cultura. Además, estuvieron en las actividades de taichí, ejercicios de cardio y corte de cabello.

La jefa del Centro Integral del Adulto Mayor (CIAM), Lic. Esmeralda Alva Meléndez, contó que mañana continuará la programación de las actividades en la tercera etapa del Paseo de la Cultura.

NOTA DE PRENSA 780-2023/UII-MPS

MUNICIPALIDAD PROVINCIAL DEL SANTA REPARTIÓ MEDIA TONELADA DE ANCHOVETA A CINCO PUEBLOS DE CHIMBOTE

La Municipalidad Provincial del Santa, a través de la Unidad de Participación Vecinal, repartió 600 kilos de pescado a las familias de los asentamientos humanos Villa Los Jardines, Dos de Junio, La Unión, Lomas de San Pedro y Los Pinos de Chimbote, para impulsar el consumo de productos marinos que permitirán disminuir la desnutrición crónica.

La entrega del recurso hidrobiológico se hizo en la mañana de hoy, tras las gestiones realizadas por el alcalde Ing. Luis Gamarra Alor, contó la jefa de Participación Vecinal, Dra. María Luisa Torrealva Sepúlveda. La anchoveta ingresó al Muelle Municipal y luego fue repartida a los pueblos.

“La política de nuestro alcalde Gamarra Alor es apoyar a la gente que más lo necesita, sobre todo cuando de alimentación se trata. La población agradeció la ayuda y pidió que se continúe con el reparto del pescado”, refirió la funcionaria.

Cabe resaltar que la comuna provincial entregó hace poco una tonelada de pescado a los pueblos de Tres Estrellas, Nuevo Amanecer, Riberas del Mar, Miraflores Alto, San Pedro, Mi Paraíso, Jesús de Nazareth, Vista a Chimbote y Ampliación del Mirador.

También repartió dos toneladas de alimento marino a los pueblos de Tres Estrellas, Nuevo Amanecer, Riberas del Mar, Miraflores Alto, San Pedro, Mi Paraíso, Jesús de Nazareth, Vista a Chimbote y Ampliación del Mirador.

NOTA DE PRENSA 781-2023/UII-MPS

GERENCIA DE TRANSPORTES AVANZA CON EL PINTADO DE LAS SEÑALES DE TRÁNSITO EN EL CASCO URBANO DE CHIMBOTE

La Gerencia de Transportes de la Municipalidad Provincial del Santa empezó el pintado de señales viales en las principales calles y avenidas del casco urbano de Chimbote para mejorar la transitabilidad peatonal y vehicular.

El equipo técnico de Transportes avanzó con las señales de tránsito de las cuadras 3, 4 y 5 del jirón Leoncio Prado, las cuadras 4 y 5 del jirón Manuel Villavicencio y la tercera cuadra de Enrique Palacios. Además, del mejoramiento del escudo y estructuras alrededor de la plaza de Armas de Chimbote.

El pintado continuó hoy 23 de agosto con la señalización de la cuadra 7 del jirón Ladislao Espinar, entre la avenida José Gálvez y el jirón Manuel Ruiz. Las labores seguirán en la cuadra 6 de Gálvez y la prolongación Alfonso Ugarte. El objetivo es pintar las señales de tránsito, cruces peatonales y zonas rígidas, entre otros.

El gerente de Transportes, Lic. Alexander Noreña Chira, indicó que este trabajo, encomendado por el alcalde Ing. Luis Gamarra Alor, durará aproximadamente un mes, por lo que pidió paciencia a la población. Remarcó que el pintado se efectúa en horas de la madrugada para no obstaculizar el transporte diario de vehículos y peatones.

NOTA DE PRENSA 782-2023/UII-MPS

MUNICIPALIDAD PROVINCIAL DEL SANTA Y LA RED DE SALUD PACÍFICO NORTE REALIZAN CHARLAS SOBRE LONCHERA SALUDABLE Y MEDIDAS PARA PREVENIR EL DENGUE

La Municipalidad Provincial del Santa, través de la Gerencia de Educación, Cultura y Turismo, y la Red de Salud Pacífico Norte organizaron las capacitaciones de “Loncheras saludables” y “Medidas de prevención del dengue”, que fueron dirigidas a los docentes y responsables de los cafetines escolares de las instituciones educativas de nivel inicial y primaria.

Las charlas se dictaron en las instalaciones de la institución educativa inicial n.º 302 Ruso, el colegio inicial n.º 312 Niño Jesús y la institución emblemática San Pedro para promocionar un entorno saludable en los infantes.

Los especialistas en nutrición explicaron que una lonchera no reemplaza al desayuno ni al almuerzo de un niño. Sólo se convierte en complemento de su dieta diaria que aporta la energía suficiente en su jornada escolar.

La segunda charla trató sobre cómo prevenir el dengue y velar por el mantenimiento de entornos educativos libres de mosquitos, así como cubrir y eliminar cualquier elemento que acumule agua. Se debe reportar a las autoridades de salud cualquier sospecha de casos de dengue.

La actividad contó con la presencia de la responsable de Educación y Ciudadanía (MPS), Silvana Zavaleta Jara, mientras que por la Red de Salud Pacífico Norte, estuvieron la nutricionista, Diana Espinola y la Lic. Eudomilia

Alvarado. Por parte del equipo de Metaxénicas se presentaron la Lic. Lorena Suyon y el Lic. José Luis Villar Díaz.

La municipalidad promueve este tipo de eventos con el fin de educar a los docentes para que ellos puedan realizar la réplica a los padres, sobre el cuidado y alimentación de los infantes.

“Nuestros niños siempre serán nuestra prioridad, por eso organizamos estas capacitaciones para fomentar una vida saludable desde la infancia”, indicó la responsable de Educación y Ciudadanía, Silvana Zavaleta Jara.

NOTA DE PRENSA 783-2023/UII-MPS

TAXISTAS Y COLECTIVEROS ASUMEN ACUERDOS CON LA MUNICIPALIDAD PROVINCIAL DEL SANTA PARA FORMALIZACIÓN

El equipo técnico de la Gerencia de Transportes de la Municipalidad Provincial del Santa se reunió con los taxistas y colectiveros informales para brindarles orientación técnica y legal para que se formalicen. Tras dos horas de diálogo, definieron cuatro acuerdos importantes.

La regidora Key Apolonio Méndez, en su condición de presidenta de la Comisión de Transportes, lideró la importante cita con los transportistas, conjuntamente con el jefe de Transportes, Lic. Alexander Noreña Chira.

Noreña Chira contó que la reunión con los dirigentes de asociaciones del sector transporte fue fructífera, pues se acordó la revisión y actualización de la Ordenanza Municipal n.° 007-2009- MPS y la búsqueda de soluciones para la formalización. Además, se concertó el compromiso de acelerar el permiso temporal de formalización y la realización de futuras reuniones con los transportistas que quieran regularizarse.

NOTA DE PRENSA 784-2023/UII-MPS

COMUNA PROVINCIAL Y LAS INSTITUCIONES LOCALES INICIAN CRUZADA PARA SEMBRAR DIEZ MIL PLANTAS POR EL DÍA MUNDIAL DEL ÁRBOL

Diez mil plantas ornamentales se sembrarán en todo Chimbote como parte de la cruzada nacional por el Día Mundial del Árbol, que promueve la Municipalidad Provincial del Santa (MPS) en coordinación del Ministerio del Ambiente (Minam).

El gerente de Gestión Ambiental, Mag. Miguel Santa María Flores, contó que los plantones se colocarán en zonas donde se tiene que arborizar y en sectores que necesitan ser reforestados. Los dirigentes de los asentamientos humanos y pueblos jóvenes también pueden solicitar las plantas.

El funcionario participó en una reunión de coordinación con los representantes de instituciones involucradas como Rotary Club, Defensoría del Pueblo, Vivero Forestal, Gerdau - Siderperú, Capitanía de Puerto, Beneficencia Pública y los órganos de línea de la Gerencia de Gestión Ambiental.

Santa María Flores indicó que unas instituciones apoyarán con la donación de las plantas y otras con recurso humano para el sembrado. Aseguró que la municipalidad ya ha empezado con la siembra de 2500 plantas en la ciudad.

“El objetivo es trabajar de manera coordinada para afianzar los lazos y las estrategias con las instituciones. El lema de la cruzada es ‘Sembrando árboles es sembrar más vida’ con el cual buscamos que la gente nos escuche y se sume a esta importante actividad”, manifestó Santa María Flores.

NOTA DE PRENSA 785-2023/UII-MPS

BIBLIOTECA MUNICIPAL CÉSAR VALLEJO A TRAVÉS DE LA SALA INFANTIL PROMUEVE LA LECTURA EN LOS NIÑOS DE NIVEL INICIAL

La Municipalidad Provincial del Santa, a través de la Gerencia de Educación, Cultura y Turismo, sigue promoviendo hábitos de lectura en los niños y las niñas para estimular su imaginación y la creatividad, mediante talleres que se desarrollan en la Biblioteca Municipal César Vallejo.

En esta oportunidad, los niños de la Institución Educativa Inicial Particular Santa Rosa visitaron las instalaciones de la Biblioteca Municipal y usaron la sala infantil para compartir la lectura con sus maestras. Además, interactuaron con juegos lúdicos.

La actividad contó con la presencia de la gerente de Educación, Cultura y Turismo, Jessica Haro Salazar y el jefe de la Biblioteca Municipal, Manuel Gasco Cruz, quienes participaron y acompañaron en la visita guiada de las instalaciones de la Biblioteca a los niños de nivel inicial.

Al respecto, Jessica Haro Salazar afirmó que los ciudadanos tienen que conectarse más con los libros y esa unión “debe empezar desde niños, para que al llegar a la adultez hayan enriquecido aún más sus conocimientos”.

NOTA DE PRENSA 786-2023/UII-MPS

ALCALDE PROVINCIAL SUPERVISA EJECUCIÓN DE LA OBRA DE PISTAS Y VEREDAS EN CASCAJAL QUE REGISTRA UN AVANCE DEL 90 %

El alcalde de la Municipalidad Provincial del Santa, Ing. Luis Gamarra Alor, inspeccionó la obra de mejoramiento de calles en el centro poblado rural Cascajal Bajo-La Cuadra que registra un avance del 90 %.

La autoridad municipal recorrió junto con el gerente de Infraestructura, Ing. Héctor Falcón Jara, y el alcalde de Cascajal, Jaime Vásquez Cubas, las calles donde se realizan los trabajos para que la ejecución se desarrolle conforme al expediente técnico.

La población esperó por 60 años esta obra que beneficiará a más de dos mil habitantes. El proyecto contempla la construcción de pistas, veredas, rampas, sardineles, jardineras, áreas verdes, señalización y trabajos de pintado. Las condiciones de transitabilidad vehicular y peatonal serán notables en Cascajal.

“La obra tiene una inversión de cinco millones trescientos mil soles y será importante para Cascajal. El subgerente de Obras y el supervisor me informan que el avance está en un 90 % y que todo indica que se cumplirá con los plazos, de acuerdo al expediente. Nuestro compromiso es trabajar y cumplir las normas en las fechas establecidas”, remarcó Gamarra Alor.

El burgomaestre provincial reiteró que trabaja para ejecutar obras en todos los distritos y en los centros poblados de la provincia del Santa. “No solo estamos

trabajando en Chimbote, sino también en todos los distritos de la provincia y en los sectores rurales como Rinconada, Vinzos, Cambio Puente y en el mismo Cascajal”, indicó.

Por su parte, el alcalde Jaime Vásquez Cubas reconoció que la obra se ejecuta de acuerdo al expediente técnico. “El compromiso del alcalde provincial es que las cosas se hagan bien”, apuntó.

Vásquez Cubas indicó que la gestión del alcalde Gamarra Alor también impulsará las obras de agua y desagüe en las zonas de Los Carrizales, Las Poncianas y El Amauta. “Es el compromiso del alcalde y sé que cumplirá con lo que promete”, puntualizó.

NOTA DE PRENSA 787-2023/UII-MPS

MUNICIPALIDAD PROVINCIAL DEL SANTA Y LA DIRECCIÓN DESCONCENTRADA DE CULTURA DE ÁNCASH INSPECCIONARON LOS TRABAJOS DE RESTAURACIÓN DE LA HUACA SAN PEDRO

La Municipalidad Provincial del Santa, a través de la Gerencia de Educación, Cultura y Turismo, y la Dirección Desconcentrada de Cultura de Áncash supervisaron los trabajos de refacción y protección de la Huaca San Pedro.

Se replanteó la pendiente del terreno para evitar la acumulación de aguas pluviales en las bases de los elementos arquitectónicos de la Huaca San Pedro. Por eso, se rellenará con arena fina, arena gruesa, tierra arcillosa y gravilla las partes donde se almacena el agua de lluvia.

También, se realizó la estabilización y protección de perfiles mediante la colocación de sacos de polipropileno de color negro con arena fina, retiro y traslado de desmonte arrojados por personas inescrupulosas.

En la supervisión, estuvieron el titular de la Dirección Desconcentrada de Cultura de Áncash, Ruy Linneo Escobar Gamboa; la gerente de Educación, Cultura y Turismo, Jessica Haro Salazar, y la responsable de Cultura, Verónica Sánchez Colona.

Asimismo, Jessica Haro Salazar, saludó el compromiso establecido con la Dirección Desconcentrada de Cultura para proteger los patrimonios culturales,

Cabe resaltar que también se dirigieron al distrito de Santa para recorrer la Huaca Choloque y Castillo para evaluar el estado actual de estas zonas arqueológicas.

NOTA DE PRENSA 788-2023/UII-MPS

LIMPIAN ALREDEDORES DE LA COMISARÍA Y LA HUACA SAN PEDRO Y RECOGEN CINCO TONELADAS DE RESIDUOS SÓLIDOS

Cinco toneladas de residuos sólidos se recogieron durante la jornada de limpieza extraordinaria realizada en el perímetro de la comisaría y la Huaca San Pedro, que programó la Gerencia de Gestión Ambiental de la Municipalidad Provincial del Santa.

La actividad contó con la colaboración de 25 personas que tienen castigos y deben cumplir trabajos comunitarios a favor de la población. Todos ellos mostraron su predisposición para seguir participando en las labores de limpieza y cumplir cuanto antes sus sanciones.

“Las coordinaciones se realizaron con representantes del Ministerio del Interior, INPE y del Ministerio de Cultura. El equipo de la Subgerencia de Limpieza Pública apoyó con herramientas como carretillas, escobas metálicas, entre otros. Las cinco toneladas de residuos recogidas fueron llevadas al relleno sanitario”, contó el gerente de Gestión Ambiental, Mag. Miguel Santa María Flores.

Las campañas de recojo de la basura continuarán en más sectores de la ciudad. En ese sentido, Santa María Flores pidió a la comunidad en general apoyar estas actividades, evitar el arrojar basura en la calle y esperar el camión recolector.

MEDIO LIBRE
CHIMBOTE

NOTA DE PRENSA 789-2023/UII-MPS

CAMPAÑA “TECHO LIMPIO” PERMITE JUNTAR MÁS DE DOS TONELADAS ENTRE MATERIAL RECICLABLE Y RESIDUOS SÓLIDOS

Objetivo cumplido. La campaña de limpieza “Techo Limpio”, que promueve la Municipalidad Provincial del Santa, fue un éxito en los sectores de Bolívar Alto y Bolívar Bajo, pues se recolectaron 580 kilos de material reciclable y se erradicó tonelada y media de residuos sólidos.

El equipo de la Subgerencia de Limpieza Pública, Parques y Jardines y los integrantes del programa de Segregación en la Fuente y Recolección Selectiva de Residuos Sólidos trabajaron codo a codo para que la población se deshaga de objetos en desusos como cartones, maderas, sillas, plásticos, muebles y más de los techos, patios y azoteas de los comercios y viviendas.

Cabe resaltar que los integrantes del programa Educca apoyaron con el empadronamiento de las viviendas que participaron en la campaña. Las promotoras visitaron las viviendas, comercios e instituciones para empadronar y sensibilizar sobre el manejo adecuado en la recolección de residuos sólidos y segregación.

Los vecinos que participaron en la campaña de limpieza recibieron su planta ornamental para que la siembren en sus áreas verdes y contribuyan a la protección del medio ambiente.

NOTA DE PRENSA 790-2023/UII-MPS

PERSONAS MAYORES DISFRUTARON DE LAS ACTIVIDADES POR EL DÍA DEL ADULTO MAYOR

Una verdadera fiesta se vivió en la celebración por el Día Nacional del Adulto Mayor, organizado por el Centro Integral del Adulto Mayor (CIAM) de la Municipalidad Provincial del Santa, por disposición del alcalde Ing. Luis Gamarra Alor.

Las personas de la tercera edad participaron en la misa, en el taller de danzas a cargo de la Universidad César Vallejo y en la exhibición de la Policía Canina y show infantil de la Policía Nacional del Perú (PNP), que se desarrollaron en la tercera etapa del Paseo de la Cultura.

La ceremonia litúrgica la presidió el padre Juan Anguerry Preciado. Estuvieron los campeones 2023 Sebastián y Dasha con su show de marinera con fuga de huayno. Además, los niños Consuelo Vallejos Cruzado y Geraldine Espinoza Cabana ofrecieron una presentación de baile.

La jefa del Centro Integral del Adulto Mayor (CIAM), Lic. Esmeralda Alva Meléndez, afirmó que el trabajo en beneficio de las personas de la tercera edad será una constante en la gestión del ingeniero Gamarra Alor.

MUNICIPALIDAD PROVINCIAL DEL SANTA

MUNICIPALIDAD PROVINCIAL DEL SANTA
MISS

NOTA DE PRENSA 791-2023/UII-MPS

ALCALDE ENTREGA TÍTULOS DE PROPIEDAD A 150 FAMILIAS DE VILLA SANTA ROSA DEL SUR Y 180 CONSTANCIAS DE POSESIÓN EN PALMARES, COSTA BLANCA Y NUEVO PARAÍSO

Como parte de su política para formalizar a los pueblos de la provincia, el alcalde de la Municipalidad Provincial del Santa, Ing. Luis Gamarra Alor, entregó títulos de propiedad a 150 familias de la habilitación urbana progresista (HUP) Villa Santa Rosa del Sur del distrito de Nuevo Chimbote. Un gran regalo por su décimo tercer aniversario.

De igual manera, 180 familias de los asentamientos humanos Palmares, Costa Blanca y Nuevo Paraíso recibieron sus respectivas constancias de posesión. Este importante documento es el penúltimo requisito para que puedan obtener el título de propiedad.

El burgomaestre provincial, acompañado por el equipo de profesionales de la Subgerencia de Inmobiliaria y de la Subgerencia de Planeamiento de la Gerencia de Desarrollo Urbano, otorgó los títulos a los moradores de la primera y segunda etapa de Villa Santa Rosa del Sur, quienes esperaron por mucho tiempo la formalización de sus predios.

“Gracias al título de propiedad, las familias de Villa Santa Rosa del Sur ahora pueden acceder a créditos hipotecarios en cualquier entidad bancaria o financiera. También pueden ser beneficiarios de los programas sociales que ofrece el gobierno central, entre ellos Fondo Mivivienda y Techo Propio”, resaltó la autoridad municipal.

Del mismo modo, felicitó a los pobladores que recibieron sus constancias de posesión, pues con este documento gestionarán a su nombre la instalación de servicios básicos como electrificación, agua y desagüe. Elevar el nivel de vida de la población, es la principal preocupación del ingeniero Gamarra.

“Agradezco a nuestros amigos de Cofopri y a los dirigentes vecinales por haber participado codo a codo en el avance y culminación de este proceso. Eso ha permitido que la entrega de títulos y constancias de posesión se realice de acuerdo a lo programado, sin mayores contratiempos”, puntualizó el alcalde.

La población agradeció el trabajo del ingeniero Luis Gamarra Alor y le pidió que continúe así por la formalización de los predios de las familias de la provincia del Santa.

MUNICIPALIDAD PROVINCIAL

MUNICIPALIDAD PROVINCIAL DEL SANTA

NOTA DE PRENSA 792-2023/UII-MPS

MUNICIPALIDAD PROVINCIAL DEL SANTA RECOGE 75 TONELADAS DE RESIDUOS SÓLIDOS EN EL PRIMER DÍA DE JORNADA DE LIMPIEZA EN CAMBIO PUENTE

La Gerencia de Desarrollo Ambiental de la Municipalidad Provincial del Santa recogió alrededor de 75 toneladas de residuos sólidos durante el primer día de la jornada de limpieza y erradicación de puntos críticos del centro poblado de Cambio Puente de Chimbote.

Por disposición del alcalde Ing. Luis Gamarra Alor, el equipo de la Subgerencia de Limpieza Pública, Parques y Jardines trabajó desde muy temprano para recoger la basura y desmonte de diversos puntos de Cambio Puente, con la ayuda de un cargador frontal y un volquete

Además, se realizó el mantenimiento de las áreas verdes y alrededores de la plaza de Armas del centro poblado. El trabajo consistió en el raspado de la maleza, poda del gras y árboles.

“Hemos recogido 75 toneladas en el primer día, mañana seguiremos con esta importante labor para erradicar la basura y desmonte de los puntos críticos de Cambio Puente. La disposición del alcalde Ing. Luis Gamarra Alor es atender a todos los pueblos”, manifestó el gerente de Gestión Ambiental, Mag. Miguel Santa María Flores.

NOTA DE PRENSA 793-2023/UII-MPS

MUNICIPALIDAD PROVINCIAL DEL SANTA PRESENTÓ EL LIBRO "TÚ Y YO COMO EN EL CIELO" DE LIZBETH MOSCOSO TRUJILLO

La Municipalidad Provincial del Santa, a través de la Gerencia de Educación, Cultura y Turismo, presentó en conferencia de prensa el libro titulado "Tú y yo como en el cielo", en el auditorio de la comuna con la presencia de autoridades, funcionarios y medios de comunicación.

La actividad literaria contó con la presencia de las regidoras Ana Carolina Salazar y Key Apolonio Méndez, la representante de Educación y Ciudadanía, Silvana Zavaleta Jara, y la autora del libro, Lizbeth Moscoso Trujillo.

Cabe resaltar que la escritora, Lizbeth Moscoso Trujillo nació en Chimbote y es abogada de profesión. La obra literaria es de género ficción juvenil y romance contemporáneo.

Durante dos años, escribió un blog de relatos y opiniones y, a la vez, comenzó a recomendar libros a través de sus redes sociales hasta que reunió el coraje para escribir su primera novela "Tú y yo como en el cielo, una historia de amor", música y segundas oportunidades.

Por su parte, la regidora Ana Carolina Salazar, felicitó a Lizbeth Moscoso, por la presentación de su libro. “Estamos muy contentos con la realización y promoción de este tipo de actividades, ya que son muy importantes para expandir y promocionar la lectura en la población”, sostuvo la concejal.

Además, los interesados en adquirir la obra lo pueden hacer a través de la plataforma digital de Amazon o a la cuenta de Instagram de la escritora @ellaberintodezu, el precio de la novela es de 65 soles.

NOTA DE PRENSA 794-2023/UII-MPS

COMUNA PROVINCIAL Y EL MINISTERIO DE SALUD ARTICULAN PLAN DE TRABAJO PARA CONTROLAR BROTE EPIDEMIOLÓGICO DEL DENGUE

El gerente municipal Abg. Joe Terrones Rodríguez, en representación del alcalde de la Municipalidad Provincial del Santa, Ing. Luis Gamarra Alor, coordinó acciones de trabajos con la Dirección de Promoción de la Salud del Ministerio de Salud (Minsa) para combatir el dengue.

El especialista de la Dirección de Promoción de la Salud del Minsa, Dr. Joel Collazos Carhuay, visitó la municipalidad para articular esfuerzos con el burgomaestre provincial para reforzar planes de acción y sensibilización en la comunidad que permitan enfrentar el avance epidemiológico del dengue.

La jefa del Órgano Desconcentrado de Salud Pública, Marleny De La Cruz García, y el director de la Red de Salud Pacífico Norte, Dr. César Saavedra Figueredo, estuvieron en el importante cónclave.

“Hemos conversado con el gerente municipal sobre el trabajo a desarrollar en Chimbote para reducir los casos, y nos manifestó que el alcalde tiene la predisposición para unir esfuerzos en ese objetivo. En ese sentido, hemos hecho la invitación a sumarse a la Red de Municipios Saludables para seguir cooperando con esta labor articulada con la Red de Salud Pacífico Norte”, dijo Collazos Carhuay.

El especialista solicitó a la población su confianza y la posibilidad de que puedan escuchar a los profesionales de la salud cuando se desarrolle la abatización y fumigación. La idea es poder vigilar la presencia de los zancudos dentro de las viviendas, pues se debe controlar no sólo en su estado adulto, sino también en su fase de huevo y larva.

“Nosotros debemos tener claro que ante la presencia de un caso de dengue y zancudos toda la población está en riesgo de contagiarse, por eso es importante evitar que el insecto llegue a su fase adulta”, indicó.

NOTA DE PRENSA 795-2023/UII-MPS

MUNICIPALIDAD PROVINCIAL DEL SANTA COORDINA ACCIONES DE TRABAJO PARA IMPULSAR MEGAPROYECTO GRANDES CIUDADES

La Municipalidad Provincial del Santa se comprometió a realizar el saneamiento físico legal de los terrenos donde se construirán la futura planta de tratamiento y los dos pozos de agua, como parte de las acciones para agilizar el megaproyecto Grandes Ciudades, que está a cargo del Programa Nacional de Saneamiento Urbano (PNSU) del Ministerio de Vivienda, Construcción y Saneamiento (MVCS).

La obra ampliación del sistema de agua potable y alcantarillado tendrá una inversión de alrededor de 1105 millones de soles y beneficiará a más de 426 000 personas de Chimbote y Nuevo Chimbote. Por eso, hoy hubo una reunión de coordinación entre la comuna provincial, Sedachimbote y los representantes del PNSU para impulsar este importante proyecto de saneamiento.

El presidente del directorio de Sedachimbote, Dr. Víctor Síchez Muñoz; los ingenieros Marco Veliz Pineda y Jesús Guevara Guevara, representantes del PNSU del Ministerio de Vivienda; el Ing. Edilberto Ñique Alarcón y el subgerente de Proyectos y Estudios Técnicos, Hair Díaz Goicochea, de la comuna provincial; así como el alcalde de Nuevo Chimbote, Walter Soto Campos, participaron de la reunión.

Las instituciones presentes asumieron compromisos para levantar las observaciones hasta lograr que se elabore el expediente técnico del proyecto. Antes de que eso suceda, también se debe contar con los términos de referencia respectivos.

La comuna provincial también se comprometió a realizar acciones para asegurar los terrenos que son ocupados por invasores, así como promover el ordenamiento territorial.

NOTA DE PRENSA 796-2023/UII-MPS

SERENAZGO DESALOJÓ A SUJETOS DE MAL VIVIR QUE SE HABÍAN INSTALADO EN UN ESPACIO CERCA DE SIDERPERÚ Y DE ESSALUD

El personal de Serenazgo desalojó a tres sujetos de mal vivir que se habían instalado a un costado de la pared de Siderperú, frente al hospital de Essalud de Laderas del Norte, en circunstancias que consumían sustancias alucinógenas.

Los serenos actuaron de manera oportuna para retirar a estas personas que usaban este espacio desierto para pernoctar. Los sujetos no opusieron resistencia.

Durante la intervención, los serenos de la Municipalidad Provincial del Santa encontraron cuchillos, colchones, frazadas, pipas con marihuana, envoltorios y esteras, por lo que procedieron a quemar todo.

Cabe resaltar que por esta zona transitan las personas que realizan deporte y salen a correr, así como las familias que visitan a diario el Vivero Forestal.

NOTA DE PRENSA 797-2023/UII-MPS

BIBLIOTECA MUNICIPAL CÉSAR VALLEJO REALIZÓ CHARLA DIDÁCTICA DE INNOVACIÓN TECNOLÓGICA EN LA I.E. N° 89004 MANUEL GONZALES PRADA

La Municipalidad Provincial del Santa, a través de la Gerencia de Educación, Cultural y Turismo, con el fin de promover la lectura y la innovación tecnológica, realizó la charla de “Electromagnetismo, experimentos prácticos y explicativos”, que se efectuó en el aula del sexto grado de la I.E. N° 89004 Manuel González Prada y estuvo a cargo de la Biblioteca Municipal de Chimbote César Vallejo.

El magnetismo es uno de los elementos que más magia tiene a los ojos de los niños. Es un buen punto de partida para hacer experimentos divertidos que tiene como objetivo explicar rebuscados conceptos de ciencia y tecnología de una forma simple y amena a estudiantes de todas las edades.

La actividad académica contó con la presencia del jefe de la Biblioteca Municipal de Chimbote, Manuel Gasco Cruz, y el ponente, Geyner Hidalgo Lamas, quienes gracias a esta novedosa propuesta de divulgación científica e innovación tecnológica interactuaron con estudiantes y docentes.

Asimismo, el jefe de la Biblioteca Municipal de Chimbote César Vallejo, Manuel Gasco Cruz, manifestó que a través de los temas de innovación tecnológica se busca el aprendizaje de forma original a través de actividades diferentes y creativas que despierten el interés y la conexión con el alumnado.

NOTA DE PRENSA 798-2023/UII-MPS

ALCALDE PROVINCIAL INICIÓ OBRA DE CREACIÓN DEL PARQUE CULTURAL EN EL ASENTAMIENTO HUMANO VICTORIA DEL SUR

Con un presupuesto de 4 117 975.27 soles, la Municipalidad Provincial del Santa inició la obra de creación del Parque Cultural del asentamiento humano Victoria del Sur del distrito de Nuevo Chimbote, en medio de la algarabía de la población que ansiaba la ejecución de este proyecto de infraestructura.

El alcalde Ing. Luis Gamarra Alor, acompañado de los regidores y por su equipo de funcionarios, participó en la ceremonia de inicio de obra. La autoridad municipal dijo que anteriores gestiones municipales han hecho esperar por más de diez años a Victoria del Sur por esta obra.

“Con todo nuestro cariño, queremos que esta obra esté al servicio de los moradores de Victoria del Sur, especialmente de la niñez y juventud. Queremos que este Parque Cultural, como su nombre lo indica, sea el espacio ideal para desarrollar actividades culturales y de integración social, en total armonía con la comunidad”, expresó el ingeniero Gamarra Alor.

El proyecto tiene un plazo de 120 días calendario para su ejecución y está a cargo del Consorcio Lámpara Encendida. Los vecinos de Victoria del Sur agradecieron al alcalde por hacer realidad el Parque Cultural.

La obra consiste en un anfiteatro de 96.77 m2, con cobertura metálica y de madera, y piso de concreto pulido, un salón multiusos de 225.68 m2, con sus

respectivos servicios higiénicos, una biblioteca comunal de 93.495 m2, esquina educativa de 127.13 m2, con cobertura metálica y de madera.

Asimismo, una losa deportiva de 610.55 m2 y una ciclovía de concreto, sobre un área de 632.13 m2, 670 m2 de adoquinado, 755.09 m2 de grass americano, 210.05 m2 de grass sintético, 2 graderías de concreto, con cobertura de policarbonato, 539.12 m2 de piso cerámico y 12 bancas de concreto.

“Tengan la seguridad que vamos a seguir cumpliendo al pie de la letra con nuestro plan de trabajo. Vamos a iniciar y concluir todas las obras que hemos prometido, sin defraudar la confianza que hemos recibido de la población, porque en un gobierno para todos el que gana es el pueblo”, puntualizó el burgomaestre provincial.

Los regidores Emily Vásquez Bances, Key Apolonio Méndez, Ana Carolina Salazar Carrillo, Pedro Bernabé Domínguez, Ebert Paredes Pérez, Segundo Gómez Chuquiruna, Juan Villarreal Olaya, Manuel Alvarado Isla acompañaron al alcalde provincial en el inicio de obra en Victoria del Sur.

PACIÓN VECINAL
INICIO DE
OBRA

NOTA DE PRENSA 799-2023/UII-MPS

MUNICIPALIDAD PROVINCIAL DEL SANTA INICIA OBRA MEJORAMIENTO DE PISTAS Y VEREDAS EN EL ASENTAMIENTO HUMANO BELÉN

La población del asentamiento humano Belén del distrito de Nuevo Chimbote contará pronto con nuevas pistas y veredas, pues el alcalde de la Municipalidad Provincial del Santa, Ing. Luis Gamarra Alor, inició la obra de mejoramiento de sus calles, que tendrá una inversión de 1 753 317.82 soles.

La autoridad municipal llegó hasta este importante sector del distrito ecológico para participar en la ceremonia protocolar. Recalcó que la obra mejorará las condiciones de transitabilidad, tanto vehicular como peatonal, y a la vez que enriquecerá el ornato y elevará las condiciones de seguridad en Belén.

“Han pasado varias gestiones y sabemos que ustedes nunca fueron escuchados ni atendidos. Prácticamente estuvieron abandonados a su suerte. Nosotros somos un gobierno para todos, y desde que asumimos la gestión estamos llegando a todos los lugares donde necesitan que su autoridad provincial ejecute obras”, indicó el ingeniero Gamarra Alor.

La obra consiste en la colocación de 11 230.34 metros cuadrados de carpeta asfáltica en caliente, 719 metros cúbicos de sardinel peraltado, 29.31 metros cuadrados de sardinel sumergido, sembrado de 1142 metros cuadrados de grass, 2600 metros de pintado de pavimento, entre otros.

El proyecto será ejecutado por el Consorcio Belén en un plazo de 90 días calendarios, que se cumple el 4 de noviembre del presente año.

“El asentamiento humano Belén es uno de los pueblos más antiguos y más representativos de Nuevo Chimbote; un pueblo por el que sentimos un gran aprecio y siempre estará en mi corazón”, puntualizó la autoridad provincial.

Los pobladores y los dirigentes de Belén agradecieron al alcalde la ejecución de esta obra que fue esperada por más de 27 años. Pidieron su ayuda para agilizar la construcción de su parque.

El burgomaestre aprovechó la asistencia de todo Belén para indicar que las obras que dejó la administración anterior han estado en abandono, inconclusas o sólo con primera piedra. Por eso, su gestión ha destrabado varias de ellas para que ahora empiecen sin que corran el riesgo de ser paralizadas.

“Hay que precisar que esas obras tienen un presupuesto del Estado y un código en el sistema nacional de inversión pública. No se puede decir que ese dinero sea de la gestión anterior, ni tampoco de la gestión actual. Ese dinero es de ustedes. Es un presupuesto que el Gobierno central envía para ejecutar obras en beneficio a la comunidad”, puntualizó la autoridad.

Cabe recalcar que los regidores Emily Vásquez Bances, Key Apolonio Méndez, Ana Carolina Salazar Carrillo, Pedro Bernabé Domínguez, Ebert Paredes Pérez, Segundo Gómez Chuquiruna, Juan Villarreal Olaya, Manuel Alvarado Isla acompañaron al alcalde provincial en el inicio de obra en Belén.

NOTA DE PRENSA 800-2023/UII-MPS

ALCALDE PROVINCIAL PONE EN MARCHA OBRA DE CREACIÓN DE PARQUE CULTURAL EN EL A.H. BELLAVISTA EN SUS 18 AÑOS DE FUNDACIÓN

La Municipalidad Provincial del Santa puso en marcha la obra de creación del Parque Cultural en el asentamiento humano Bellavista, un proyecto de infraestructura adecuado y acorde con la modernidad que necesita este importante sector del distrito de Nuevo Chimbote. Un gran regalo en el marco de las celebraciones por sus 18 años de creación.

El alcalde Ing. Luis Gamarra Alor fue recibido entre aplausos por los moradores, durante su participación en la ceremonia de inicio de obra. La autoridad municipal dijo que su gestión no ha llegado con las manos vacías, sino con la firme intención de ejecutar los proyectos y obras que requiere Bellavista y todos los pueblos de la provincia.

“Lo que queremos es que los pobladores de Bellavista, particularmente los jóvenes y los niños, dispongan de un espacio adecuado, acorde con la modernidad, donde puedan desarrollar actividades culturales y de integración social, en total armonía con su comunidad”, sostuvo el alcalde provincial.

La obra será ejecutada con un presupuesto de S/3 787 239.82 en un plazo de 120 días calendario. Los trabajos están a cargo del Consorcio Parque Recreacional.

La construcción del Parque Cultural consta de un anfiteatro infantil, con terraza multiusos, veredas interiores y áreas de juegos infantiles. Además de una biblioteca comunal y esquina educativa equipada con mobiliario escolar, salón multiusos, con talleres de arte, vestidores y servicios higiénicos para damas y varones.

Asimismo, una losa deportiva con sus respectivas graderías, gimnasio al aire libre, un ciclo-carril perimetral con área de estacionamiento, y equipamiento urbano con postes de alumbrado, bancas y tachos para basura, entre otros.

“Creo que el inicio de esta obra es el mejor regalo que le podemos hacer en esta fecha de tanta significación. En ese empeño, vamos a continuar llevando adelante nuestro plan de trabajo, iniciando y concluyendo todas las obras que hemos prometido, sin defraudar la confianza que hemos recibido de la población porque en un gobierno para todos”, puntualizó el ingeniero Gamarra.

Los vecinos y directivos de Bellavista agradecieron al alcalde provincial y pidieron que impulse las obras que necesitan.

Cabe recalcar que los regidores Emily Vásquez Bances, Key Apolonio Méndez, Ana Carolina Salazar Carrillo, Pedro Bernabé Domínguez, Ebert Paredes Pérez, Segundo Gómez Chuquiruna, Juan Villarreal Olaya, Manuel Alvarado Isla acompañaron al alcalde provincial en el inicio de obra en Bellavista.

NOTA DE PRENSA 801-2023/UII-MPS

IZAMIENTO DOMINICAL POR EL DÍA DE LA ENFERMERA PERUANA Y LOS 78 AÑOS DE CREACIÓN DE LA COMPAÑÍA DE BOMBEROS SALVADORA N° 33 CHIMBOTE

El alcalde de la Municipalidad Provincial del Santa, Ing. Luis Gamarra Alor, lideró la ceremonia de izamiento de banderas en la plaza Miguel Grau en homenaje al Día de la Enfermera Peruana y al 78.º aniversario de creación de la Compañía de Bomberos Salvadora N° 33 Chimbote.

Durante su discurso de honor, la autoridad municipal brindó un balance del trabajo que ha realizado su gestión en las dos últimas semanas. Destacó la entrega de títulos, reparto de pescados, la inauguración e inicios de obras, lucha contra el dengue, amnistía tributaria, entre otros.

Además, reiteró que el viernes 29 de setiembre se desarrollará la II Audiencia Pública de Rendición de Cuenta para informar todo lo que ha realizado su gestión hasta la fecha.

El ingeniero Gamarra Alor no dudó en saludar a los bomberos de la compañía 33. “Merecen nuestro reconocimiento y admiración por su trabajo riesgoso y desinteresado. Ellos son la expresión de la solidaridad, de la vocación del servicio y amor al prójimo. Nuestros saludos y agradecimientos a todos ustedes en su aniversario”, refirió.

A la vez, destacó el esfuerzo de las enfermeras y los enfermeros que este 30 de agosto celebran su día. “Durante la pandemia del covid-19, ellas y ellos nos demostraron su valía, entrega y profesionalismo al estar siempre en primera fila. Nuestro sincero homenaje a los enfermeros caídos en servicio. Nuestras felicitaciones y reconocimiento por su noble trabajo”, expresó.

NOTA DE PRENSA 802-2023/UII-MPS

BIBLIOTECA MUNICIPAL CÉSAR VALLEJO INAUGURÓ SERVICIO DE PRÉSTAMOS DE LIBROS A DOMICILIO

Para promover el acceso a la lectura en beneficio de la ciudadanía, la Municipalidad Provincial del Santa a través de la Gerencia de Educación, Cultura y Turismo y la Biblioteca Municipal César Vallejo, inició el servicio de préstamos de libros por recojo y devolución del material bibliográfico, así como el préstamo de libros a domicilio.

El jefe de la Biblioteca Municipal, Manuel Gasco Cruz, indicó que empezó el proyecto de préstamo de libros a domicilio, en coordinación con el director de la I.E. Manuel González Prada, Prof. Marco Antonio Alvites, y los docentes de este colegio, quienes usaron este servicio con el objetivo de reforzar sus actividades educativas. La prestación de libros es gratuita pero se debe presentar el DNI y llenar una ficha de inscripción.

Gasco Cruz destacó la puesta en marcha del servicio y remarcó que se favorecerá a los lectores que más lo necesitan. Además, dijo que la prestación a domicilio incluirá a docentes de otras instituciones educativas y público en general, previo registro.

NOTA DE PRENSA 803-2023/UII-MPS

OMAPED PROMUEVE CON ÉXITO TORNEO DE ATLETISMO "CAMPEONES" PARA PERSONAS CON DISCAPACIDAD VISUAL

Con la participación de más de 20 personas con discapacidad visual, la Oficina Municipal de Atención a Personas con Discapacidad (Omaped) de la Gerencia de Desarrollo Social promovió con éxito el Torneo de Atletismo Campeones. El evento buscó incentivar el deporte y la actividad física en este grupo poblacional para fortalecer la integración familiar y social.

El campeonato se realizó en la pista atlética del estadio Centenario Manuel Rivera Sánchez y estuvo liderado por el regidor Pedro Bernabé Domínguez, en representación del alcalde de la Municipalidad Provincial del Santa, Ing. Luis Gamarra Alor.

Los ganadores fueron Cristal Salazar Navarro (primer puesto en 1500 planos), Claudio Castrejón Gutiérrez (primer puesto en 5000 metros de fondo) y Roly Reyno Vega (primer puesto en 100 metros planos). La premiación estuvo a cargo de la jefa de la Omaped, Lic. Laura Cuadra Lara, quien entregó un bastón guía a los campeones.

El concejal Bernabé Domínguez destacó la voluntad del ingeniero Luis Gamarra Alor por atender a las personas con discapacidad y sus diferentes pedidos, que convierte a su gestión en un gobierno inclusivo. Saludó el trabajo de la licenciada Cuadra Lara al frente de la Omaped.

El torneo de atletismo contó con la participación de las personas con discapacidad visual del Club Deportivo Olímpico Odira Chimbote-Áncash. Además, los integrantes de Chimbote Runners y Harold Guzmán - Academia Integral colaboraron como guías de los deportistas invidentes.

NIKE

NOTA DE PRENSA 804-2023/UII-MPS

TREINTA MOTOTAXIS SON EVALUADAS EN EL PRIMER DÍA DE INSPECCIÓN OCULAR A CARGO DE LA GERENCIA DE TRANSPORTES

La Gerencia de Transportes de la Municipalidad Provincial del Santa evaluó a un total de 30 mototaxis de las empresas Laderas del Norte y Las Águilas, en el primer día de la inspección técnica ocular que busca que los conductores obtengan la tarjeta de circulación.

La verificación de las unidades se realizó en la avenida Industrial, a la altura del Paseo de la Cultura. Los inspectores revisaron que las unidades menores cuenten con parabrisas, cobertor, espejos retrovisores, luces, cintas reflectivas, claxon, entre otras características técnicas.

“Por encargo del alcalde Luis Gamarra Alor, hemos iniciado la inspección ocular a las mototaxis para que las que cumplan con las especificaciones se les emita la tarjeta de circulación. La verificación será durante diez días, a partir del lunes 28 de agosto. Hoy seguiremos con la verificación”, declaró el gerente de Transportes, Lic. Alexander Noreña Chira.

Las unidades mototaxis de las asociaciones Costa Brava, El Huascarán, La Cachina, Sion Emolusa, Isla Blanca, Camino Real, El Salvador, Tres Estrellas, Manuel Ruiz y Nuevo Amanecer serán las próximas a ser evaluadas. La inspección de este primer grupo culmina el 1 de setiembre. Después, más vehículos de otras empresas pasarán por este examen.

NOTA DE PRENSA 805-2023/UII-MPS

MPS PROMUEVE CRUZADA "CHIMBOTE RECICLA" PARA SENSIBILIZAR SOBRE LA GESTIÓN DE RESIDUOS PARA REDUCIR LA CONTAMINACIÓN AMBIENTAL

El programa de Segregación en la Fuente y Recolección Selectiva de Residuos Sólidos de la Gerencia de Gestión Ambiental inició con la intensa campaña de "Chimbote Recicla" para concientizar a la población sobre la importancia del reciclaje y la gestión de residuos para reducir la contaminación ambiental.

Desde la plaza de Armas de Chimbote, el equipo de segregación de la Municipalidad Provincial del Santa impulsó esta cruzada, con la participación de los estudiantes del colegio Gloriosa 329 y con la colaboración de la empresa aliada Autopista del Norte.

Para cumplir ese objetivo, la comuna provincial instaló botellas gigantes para que la comunidad deposite en ellos diferentes materiales como papel, plástico y cartón. Así será cada día que se realice la campaña en diferentes puntos estratégicos de la ciudad.

"Invitamos a la población a que participe y nos ayude a reciclar. Empezamos con Chimbote Recicla. Después, poco a poco, vamos a recolectar residuos de aparatos eléctricos y electrónicos y continuaremos con la actividad de reciclar aceite. Las actividades están programadas hasta la quincena de diciembre", dijo el responsable del programa segregación, Jesús Sáenz Castro.

Sáenz Castro indicó que el propósito de la campaña es que la población conozca el manejo de los residuos, que sepan cómo reciclar en casa, para que de esa manera contribuyan en la limpieza pública “Son campañas de sensibilización, por lo que se invita a los colegios, instituciones públicas, empresas, entre otros, para que se sumen”, puntualizó.

NOTA DE PRENSA 806-2023/UII-MPS

ÓRGANO DESCONCENTRADO DE SALUD PÚBLICA BRINDÓ 360 ATENCIONES GRATUITAS DURANTE CAMPAÑA MÉDICA EN CENTRO POBLADO CHACHAPOYAS

Trescientos sesenta moradores del centro poblado Chachapoyas se atendieron en los diferentes servicios médicos durante la campaña gratuita que promovió el Órgano Desconcentrado de Salud Pública de la Municipalidad Provincial del Santa.

El equipo de profesionales del Centro Médico Municipal atendió en triaje, medicina, psicología, obstetricia, odontología, laboratorio, terapia física y rehabilitación. La población quedó satisfecha y agradecida con el apoyo brindado por el alcalde Ing. Luis Gamarra Alor.

Además, se entregaron medicamentos gratis a 25 personas y otros 20 ciudadanos se apuntaron al servicio de corte de cabello. Asimismo, 32 mascotas del hogar fueron atendidas por el personal del área de Protección Animal.

“Hemos traído diferentes servicios, por disposición del alcalde, pues el compromiso es llegar a todos los centros poblados de los distritos. La población a veces no se puede dar una atención como corresponde. Por eso, hemos venido para brindarle atención de calidad, incluso entregándoles medicamentos”, indicó la jefa del Órgano Desconcentrado de Salud Pública, Marleny De La Cruz García.

“Agradezco al alcalde Gamarra Alor y a su personal de salud que hayan venido porque aquí se necesita la atención de profesionales como enfermería, obstetricia, dentista, medicina. Me da mucho gusto que se realicen estas campañas que son importantes para nosotros”, expresó una moradora de Chachapoyas.

POLICLINICO MOVIL MUNICIPAL

CHIMBOTE
POLICLINICO MOVIL MUNICIP
DENGUE
¿Lo conoces?
AEDES
AEGYPTI

NOTA DE PRENSA 807-2023/UII-MPS

DEMUNA CAPACITA A PADRES DE FAMILIA DE COLEGIO TRAVESURAS DEL SABER DE CAMBIO PUENTE SOBRE PREVENCIÓN DE LA VIOLENCIA FAMILIAR

La Defensoría Municipal del Niño y el Adolescente (Demuna) de la Municipalidad Provincial del Santa realizó una escuela de padres en la institución educativa Travesuras del Saber del centro poblado Cambio Puente, donde se abordaron los temas sobre prevención de la violencia familiar y estilos de crianza.

El subgerente de la Demuna, Abg. Santos Santisteban Villacorta, afirmó que su equipo de trabajo, por disposición del alcalde Ing. Luis Gamarra Alor, continúa con las charlas a los padres y madres de familia, pues se busca frenar la violencia física o psicológica contra algún integrante de la familia.

“Se enseñó a los padres a que no críen a sus hijos en un ambiente de violencia. Asimismo, se explicó las consecuencias penales que trae la violencia contra los niños. La presencia de ellos ha sido importante y se ve su preocupación por criar mejor a sus hijos”, manifestó el subgerente de la Demuna, Abg. Santos Santisteban Villacorta.

El defensor de la Demuna, Wilmer Llanto Malaspina, y la representante del Centro Emergencia Mujer (CEM), Karla Montoya Gavidia, estuvieron a cargo de la ponencia. Los padres y madres de familia agradecieron la importante capacitación brindada por la comuna provincial.

NOTA DE PRENSA 808-2023/UII-MPS

GERENCIA DE TRANSPORTES REINICIA INSPECCIÓN OCULAR A MOTOTAXIS PARA QUE OBTENGAN LA TARJETA DE CIRCULACIÓN

La Gerencia de Transportes de la Municipalidad Provincial del Santa reiniciará a partir de hoy, lunes 28 de agosto, las inspecciones oculares a mototaxis para que sus choferes puedan obtener la tarjeta de circulación y prestar de manera formal el servicio de transporte de pasajeros.

Las primeras unidades que serán verificadas, de acuerdo al cronograma, corresponden a las asociaciones Laderas del Norte, Las Águilas, Costa Brava, El Huascarán, La Cachina, Sion Emolusa, Isla Blanca, Camino Real, El Salvador, Tres Estrellas, Manuel Ruiz y Nuevo Amanecer. La inspección empezará hoy por la tarde y culminará el 1 de setiembre para este grupo.

El gerente de Transportes, Lic. Alexander Noreña Chira, contó que su equipo de inspectores visitará a las asociaciones en sus sedes, por lo que espera la participación de los conductores y su predisposición para la revisión de sus vehículos.

El personal de la comuna provincial evaluará si las unidades menores cuentan con parabrisas, cobertor, espejos retrovisores, luces, cintas reflectivas, claxon, entre otras características técnicas. La aprobación de la inspección ocular es el paso importante para que los conductores accedan a la tarjeta de circulación.

“Empezamos en campo con este grupo de asociaciones, pues el objetivo es que se mantenga este trabajo todas las semanas. El alcalde Ing. Luis Gamarra Alor trabaja para formalizar a los vehículos menores”, dijo el funcionario.

Noreña Chira contó que son 39 las empresas de mototaxis que están en vías de reglamentarse. De ese total, 18 ya han iniciado su proceso para regularizar su situación. Para el gerente de Transportes, la decisión de los conductores por mejorar las condiciones de sus vehículos es un gran avance para la formalización.

Asimismo, indicó que los directivos de paraderos y mototaxistas en condición de informalidad pueden regularizarse en la Municipalidad Provincial del Santa, al igual que las otras 39 empresas, para evitar infracciones que deriven en el internamiento de sus unidades vehiculares.

PIÑATERIA
MAYOR Y MENOR
PIÑATERIA & EVENTOS
Kristell
IMPORTACIONES
GERENTE

NOTA DE PRENSA 809-2023/UII-MPS

MUNICIPALIDAD PROVINCIAL DEL SANTA Y LA RED DE SALUD PACÍFICO NORTE CONTINÚAN CHARLAS SOBRE LONCHERA SALUDABLE Y MEDIDAS PARA PREVENIR EL DENGUE

La Municipalidad Provincial del Santa, a través de la Gerencia de Educación, Cultura y Turismo, y la Red de Salud Pacífico Norte continúan las capacitaciones sobre “Loncheras saludables” y “Medidas de prevención del dengue”, que están dirigidas a los docentes, auxiliares y responsables de los cafetines escolares de las instituciones educativas de nivel inicial y primaria.

Las charlas se realizan en las instalaciones educativas de la cuna municipal Cruz de la Paz, la cual está situada en la urbanización 21 de Abril. Las exposiciones informativas se desarrollaron para promocionar un entorno seguro y saludable en los infantes.

Los profesionales de la salud explicaron que una lonchera no reemplaza al desayuno ni al almuerzo de un niño. El alimento sólo se convierte en complemento de su dieta diaria que aporta la energía suficiente en su jornada escolar.

La segunda charla trató sobre cómo prevenir el dengue y de velar por el mantenimiento de entornos educativos libres de mosquitos, por lo que se tiene que cubrir y eliminar cualquier elemento que acumule agua. Se debe reportar a las autoridades de salud cualquier sospecha de casos de dengue.

La actividad contó con la presencia de la responsable de Educación y Ciudadanía (MPS), Silvana Zavaleta Jara, y la jefa de las cunas municipales, Silvia Pinto Huerta. Por parte de la Red de Salud Pacífico Norte, estuvieron la nutricionista, Diana Espínola, y los enfermeros Lorena Suyón y José Luis Villar Díaz del área de Metaxénicas.

La Municipalidad Provincial del Santa y la Red de Salud Pacífico Norte seguirán visitando las instituciones educativas para informar y capacitar a los docentes, para que ellos hagan la réplica a los padres de familia sobre el cuidado y alimentación de los infantes.

LONCHERAS SALUDABLES
HIDRATANTES
FORMADORES
REGULADORES
ENERGÉTICOS

¿CÓMO SE PROLIFERA EL ZANCUDO
TRASMISOR DEL DENGUE?

NOTA DE PRENSA 810-2023/UII-MPS

IMPORTANTE TALLER DE CAPACITACIÓN "POR UNA PROVINCIA SIN VIOLENCIA"

El taller de capacitación "Por una provincia sin violencia" se llevó a cabo de manera satisfactoria y concentró a la población femenina y masculina en la Biblioteca Municipal de Chimbote.

La actividad estuvo bajo la responsabilidad de la secretaría técnica de la Instancia Provincial de Concertación para la Prevención, Sanción y Erradicación de la Violencia contra la Mujer y los integrantes del Grupo Familiar de la provincia del Santa, informó la gerente de Desarrollo Social de la comuna provincial, Abg. Asusena Henríquez Hernández.

Las exposiciones estuvieron a cargo del representante del Ministerio Público, Julio César Rivera Jaco; la responsable del Centro de Emergencia de la Mujer (CEM), Ana Salazar Julca; y la titular de la Casa de la Mujer, Rocío del Pilar Gutiérrez Haya.

Los temas que abordaron cada uno de ellos fueron "Prevención de la violencia de la Ley 30364 y sus alcances", "Servicios que presta el Centro de Emergencia Mujer" y "Mecanismo de denuncia y protección", respectivamente.

NOTA DE PRENSA 811-2023/UII-MPS

MUNICIPALIDAD PROVINCIAL DEL SANTA PRESENTÓ EL LIBRO "PÁGINAS DE CRISTAL" DE MARÍA EVANGELISTA MONTES

La Municipalidad Provincial del Santa, a través de la Gerencia de Educación, Cultura y Turismo, presentó en conferencia de prensa el libro titulado "Páginas de Cristal", en acto protocolar desarrollado en el auditorio de la comuna, con la presencia de autoridades, funcionarios y público en general.

La actividad literaria contó con la presencia de la regidora y presidenta de la Comisión de Cultura, Espectáculos y Deportes, Lic. Emily Vásquez Bances; la asesora legal de la Gerencia de Educación, Cultura y Turismo, Abg. Karina Mejía Zapata; la escritora, María Evangelista Montes; la Lic. Aurora Uyeky Montenegro, y la poetisa Carmen Mimbela Otiniano.

Cabe resaltar que la escritora María Evangelista Montes nació en Huánuco en 1938, pero radica en Chimbote desde el año 1967. Además, fue profesora de Artes Plásticas. Su libro "Páginas de Cristal" es un conjunto de poemas que desnuda el alma de la creadora quien conoce bien la naturaleza humana.

Por su parte, la regidora Emily Vásquez Bances felicitó a la escritora, quien es una persona de la tercera edad y tiene el mérito suficiente para ser un ejemplo a seguir para los jóvenes y la ciudadanía.

"Estamos muy contentos con la realización y promoción de este tipo de actividades por parte de la Gerencia de Educación, Cultura y Turismo. Felicitó a la escritora María Evangelista Montes por presentarnos su libro, un género

literario especialmente apropiado para dar forma a nuestros sentimientos, leer poesías siempre abre una puerta a la reflexión y la conversación”, sostuvo la concejal.

Los interesados en adquirir el libro lo pueden hacer a través del número celular 999712270. El precio del libro de poemas es de 20 soles.

NOTA DE PRENSA 812-2023/UII-MPS

PROGRAMA EDUCCA PROMUEVE INTENSA CAMPAÑA DE SENSIBILIZACIÓN AMBIENTAL EN COLEGIOS DE CAMBIO PUENTE Y CHIMBOTE

La Municipalidad Provincial del Santa, a través del programa Educación, Cultura y Ciudadanía Ambiental (Educca) de la Gerencia de Gestión Ambiental, brindó charlas de sensibilización y capacitación a los promotores escolares de tres instituciones educativas del centro poblado Cambio Puente y de un centro de estudios de Chimbote.

La actividad de concientización ambiental, a cargo de los integrantes de Educca, empezó en el colegio Eleazar Guzmán Barrón, donde los estudiantes del nivel primario fueron orientados sobre el manejo de residuos sólidos para la protección del medio ambiente.

La charla continuó en la I.E. Jardín de Niños de Cambio Puente acerca del cuidado del agua, las plantas y de la energía, pero esta vez fue dirigida a las profesoras. Además, se informó sobre la campaña que se realizará el 1 de setiembre por el Día Mundial del Árbol.

La capacitación también consistió en temas sobre segregación adecuada de los residuos sólidos y los plásticos de un solo uso y las alternativas para reducir su empleo en la vida diaria. Se entregó material informativo.

La sensibilización prosiguió con los estudiantes de la I.E.P. La Sonrisa de Jesús, donde acompañaron las autoridades de la Municipalidad de Cambio Puente. Los escolares recibieron una planta del Vivero Municipal a manera de incentivo, después de la charla referente al cuidado de nuestro planeta, buenas prácticas ambientales y el no arrojo de basura en las calles.

El equipo de Educca también llegó a la I.E. Mundo América para desarrollar la capacitación a los alumnos y alumnas. Se contó con la presencia de las autoridades de Cambio Puente y se repartió material informativo.

NOTA DE PRENSA 813-2023/UII-MPS

DEMUNA BRINDA CHARLA SOBRE PREVENCIÓN DE LA VIOLENCIA FAMILIAR DIRIGIDA A LOS PADRES Y MADRES DEL COLEGIO RUSO

La Defensoría Municipal del Niño y el Adolescente (Demuna) de la Municipalidad Provincial del Santa realizó una escuela de padres en la Institución Educativa Inicial nº 302 El Ruso sobre “Prevención de la violencia del grupo familiar”.

El subgerente de la Demuna, Abg. Santos Santisteban Villacorta, remarcó que las charlas a los padres y a las madres de familia tienen como objetivo erradicar la violencia física o psicológica contra algún integrante del hogar.

“Se les capacitó a los padres para que no críen a sus hijos en un ambiente de violencia. Crecer en un ambiente violento tiene un fuerte impacto en la mente, en la conducta y en la forma de vivir de los niños. Por eso, nosotros realizamos la escuela de padres para prevenir la violencia en el hogar”, dijo Santos Santisteban.

El psicólogo de la Demuna, Jesús Tejada Quispe, y la representante de la Tercera Fiscalía de familia Provincial del Santa, Teresa Massiel Valencia Terrones, estuvieron a cargo de la importante ponencia.

Los padres de familia agradecieron al alcalde Ing. Luis Gamarra Alor por seguir con el trabajo de capacitación que beneficiará a sus hijos.

NOTA DE PRENSA 814-2023/UII-MPS

MUNICIPALIDAD PROVINCIAL DEL SANTA RINDIÓ HOMENAJE A SANTA ROSA DE LIMA, PATRONA DE LA POLICÍA NACIONAL DEL PERÙ

El alcalde Ing. Luis Gamarra Alor, regidores, funcionarios y trabajadores de la Municipalidad Provincial del Santa rindieron homenaje a Santa Rosa de Lima, Santa Rosa de Lima, patrona de Perú, América y Filipinas.

La imagen de la santa patrona de la Policía Nacional del Perú (PNP) y también de las enfermeras de nuestro país arribó en andas hasta la fachada de la comuna provincial para recibir el reconocimiento por parte de la autoridad municipal.

La Municipalidad Provincial del Santa, a través de la Guardia de Honor, dio la bienvenida a la imagen de Santa Rosa de Lima. El párroco Julio Asián Sparrow estuvo a cargo de la ceremonia litúrgica que se realizó como parte de las actividades por la celebración de la patrona de la Policía.

El burgomaestre provincial pidió a la adorada santa Rosa de Lima que bendiga el trabajo que realiza su gestión al frente de la municipalidad y le brinde la sapiencia y fortaleza para servir con mayor capacidad y vocación a todo el pueblo que fielmente la venera.

El ingeniero Gamarra Alor participó, además, en la misa realizada en la iglesia San Carlos Borromeo en horas de la mañana. La imagen continuó su recorrido por las calles de la ciudad.

NOTA DE PRENSA 815-2023/UII-MPS

BIBLIOTECA ITINERANTE RECORRE LAS INSTITUCIONES EDUCATIVAS DE CHIMBOTE PARA PROMOVER LA LECTURA

La Biblioteca Itinerante que promueve la Municipalidad Provincial del Santa, a través de la Gerencia de Educación, Cultura y Turismo, visitó la I.E. Manuel González Prada para incentivar la lectura en la población estudiantil y acercar los servicios de la Biblioteca Municipal César Vallejo.

La biblioteca atendió a más de 100 alumnos del nivel primario y secundario de la mencionada institución, quienes usaron el servicio de prestación de libros a domicilio. Además, se realizaron dinámicas de aprendizaje y herramientas necesarias para el entretenimiento de los estudiantes.

La actividad contó con la participación del jefe de la Biblioteca Municipal César Vallejo, Manuel Gasco Cruz, y el promotor de Lectura, Geyner Hidalgo Lamas. El director de la I.E. 89001 Manuel González Prada, Marco Antonio Alvites, presenció el evento.

“La Biblioteca Itinerante tiene como objetivo atraer a los usuarios, acercarlos a la lectura, a fin de brindarles conocimiento y generar una cultura en igualdad de condiciones. Queremos llegar a todos los centros educativos y sectores de nuestra jurisdicción”, indicó el funcionario.

NOTA DE PRENSA 816-2023/UII-MPS

ALCALDE LUIS GAMARRA ALOR REACTIVA LA COMISIÓN AMBIENTAL MUNICIPAL (CAM) DE LA PROVINCIA DEL SANTA

El alcalde Ing. Luis Gamarra Alor reactivó la Comisión Ambiental Municipal (CAM) de la provincia del Santa para promover el diálogo entre todos los sectores, público y privado, que permita impulsar una gestión integrada en materia ambiental.

La autoridad municipal consideró importante la implementación de acciones conjuntas para enfrentar la problemática del medio ambiente, sobre todo en Chimbote que padece los efectos nocivos de la contaminación. Por eso, a través de la Gerencia de Gestión Ambiental, convocó a reunión a los integrantes de la CAM para su reactivación.

“Sé que la protección y gestión ambiental es una tarea ardua, sin tregua y más de las veces incomprendida. Pero a la vez sé que es una tarea que proporciona un valioso beneficio al medio ambiente y, por ende, a la población. Sólo una mejor calidad ambiental hará posible una mejor calidad de vida”, manifestó.

El burgomaestre provincial indicó que la Comisión Ambiental Municipal del Santa se constituyó a partir de la Ordenanza Municipal n° 013-2016, como una instancia de coordinación y concertación de la política ambiental y climática local.

Sin embargo, los nuevos dispositivos legales que se han promulgado en materia ambiental, han obligado a que esta ordenanza deba ser actualizada. Hay que

incorporar a ella las nuevas exigencias y parámetros que rigen y dinamizan el Sistema Local de Gestión Ambiental.

“La propuesta de actualización se encuentra a nivel de comisión de regidores para su respectiva evaluación y dictamen final”, enfatizó el alcalde.

Por su parte, el gerente de Gestión Ambiental, Mag. Miguel Santa María Flores, quien es el secretario técnico de la CAM, explicó que las políticas y planes ambientales que se propongan a nivel local deberán estar de acuerdo a las pautas que indica el Sistema Nacional de Gestión Ambiental del Ministerio del Medio Ambiente.

NOTA DE PRENSA 817-2023/UII-MPS

DEMUNA REALIZÓ CHARLA SOBRE ERRADICACIÓN DEL BULLYING Y PREVENCIÓN DEL CONSUMO DE SUSTANCIAS EN I.E. INMACULADA DE LA MERCED

Los estudiantes del nivel secundario de la Institución Educativa Inmaculada de la Merced de Chimbote participaron en la importante capacitación acerca de la erradicación del bullying y la prevención del consumo de sustancias alucinógenas, a cargo la Defensoría Municipal del Niño y el Adolescente (Demuna) de la Municipalidad Provincial del Santa (MPS).

El subgerente de la Demuna, Abg. Santos Santisteban Villacorta, contó que ha sido fructífera y oportuna la realización de la charla, tras los hechos que vivió la población estudiantil de este centro de estudios. En ese sentido, recalcó que los alumnos y alumnas captaron muy bien el mensaje de la ponencia.

El psicólogo de la Demuna, Jesús Tejada Quispe, y la representante del Centro Emergencia Mujer (CEM), Ana Salazar Julca, estuvieron a cargo de la importante capacitación.

NOTA DE PRENSA 818-2023/UII-MPS

COMUNA PROVINCIAL ENTREGA 500 PLANTAS A LA MUNICIPALIDAD DE MORO, 300 A LA COMUNA DE GUADALUPITO Y SEIS PALMERAS A LA EMPRESA TASA

Por disposición del alcalde Ing. Luis Gamarra Alor, la Municipalidad Provincial del Santa entregó 500 plantas a la Municipalidad Distrital de Moro, 300 a la Municipalidad Distrital de Guadalupito (La Libertad) y 6 palmeras a la empresa TASA, a través de la Subgerencia de Limpieza Pública, Parques y Jardines.

La alcaldesa de Moro, Yuli Ochoa Salinas, recibió los 200 molles, 200 palmeras y 100 poncianas, todo con su respectivo compost. El encargado de proporcionar los árboles fue el responsable de Parques y Jardines, José Grados, en el Vivero Municipal.

La comuna liberteña de Guadalupito también se benefició con la entrega gratuita de plantas, pues se les repartió 100 molles, 100 cucardas y 100 palmeras con su abono. Asimismo, se donó seis palmeras a la empresa TASA.

El burgomaestre provincial tiene el objetivo de arborizar y reforestar Chimbote y a provincia. Por eso, promueve la entrega gratuita de plantas como parte de su política de preservación nuestro medio ambiente.

31 ago. 2023 09:27

31 ago. 2023 09:33

NOTA DE PRENSA 819-2023/UII-MPS

CIUDADANO VENEZOLANO ATROPELLADO POR UNA MOTO LINEAL EN LA AVENIDA GÁLVEZ ES AUXILIADO POR SERENAZGO

El equipo de Serenazgo de Chimbote auxilió a un ciudadano de nacionalidad venezolana, tras ser atropellado por una moto lineal en la avenida José Gálvez.

Ramón Jesús Wijas Rojas, de 27 años, se trasladaba a pie por la céntrica vía, a la altura del pueblo joven El Progreso, para empezar a vender sus desayunos.

Sin embargo, cuando cruzó la calle, la moto lineal que manejaba Anthony Junior Muñoz Espinoza lo arrolló y lo arrojó en medio de la pista. Los testigos del hecho no dudaron en llamar a Serenazgo.

Los agentes acudieron de inmediato para auxiliar al herido, quien fue llevado en la ambulancia de la municipalidad al hospital La Caleta de Chimbote. En tanto, el conductor de la motocicleta será investigado por los efectivos de la Policía.

La Policía Municipal ayudó a desviar el tráfico para que el herido recibiera los primeros auxilios de parte del personal de salud de la comuna provincial.

Teresa Torres Mori, pareja de Ramón Jesús, lo acompañó hasta el nosocomio chimbotano. Agradeció la ayuda que ofreció el equipo de Serenazgo.

NOTA DE PRENSA 820-2023/UII-MPS

ALCALDE PROVINCIAL SIEMBRA EL ÁRBOL 10 000 DE LA CAMPAÑA "CRUZADA VERDE" PARA PROTEGER NUESTRO MEDIO AMBIENTE

El alcalde Ing. Luis Gamarra Alor sembró la planta 10 000 como parte de la campaña de sembrado de árboles denominada "Cruzada Verde: sembremos vida, sembremos un árbol", que promueve la Municipalidad Provincial del Santa conjuntamente con el Ministerio del Medio Ambiente. La actividad se realizó en el marco del Día Mundial del Árbol.

La autoridad municipal remarcó que su gestión está comprometida con el cuidado del medio ambiente. Por eso, a través de la Gerencia de Gestión Ambiental, la comuna provincial desarrolla un programa masivo de arborización que tiene como meta, hasta el 31 de diciembre, la siembra de 50 000 árboles en toda la ciudad de Chimbote.

Acompañados de los regidores, de la población y de los trabajadores de los órganos de línea de la Gerencia de Gestión Ambiental, el alcalde sembró la planta en las áreas verdes del Malecón Grau, a la altura de La Caleta. El árbol quedó plantado y a su costado se colocó un cartel que indica la cantidad de diez mil.

"He tenido la honrosa misión de sembrar el árbol número 10 000 de este programa y lo hice con la más infinita satisfacción. Esta es la mejor forma de

contribuir con nuestra salud ambiental, y es el mejor regalo que le podemos dejar al Chimbote del futuro”, manifestó el alcalde.

La “Cruzada Verde” cuenta con aliados estratégicos comprometidos con la causa ambiental como Siderperú, Defensoría del Pueblo, Beneficencia de Chimbote, TASA Astilleros, Universidad Nacional del Santa (UNS), Rotary Club y Vivero Forestal. Estas dos últimas instituciones donaron los árboles para el sembrado.

“Estoy seguro que el mejor regalo que podemos hacerle a la humanidad y que podemos hacernos a nosotros mismos es sembrar un árbol. Agradezco a ustedes por compartir con nosotros esta noble tarea, que tiene por objetivo hacer de Chimbote una ciudad verde, saludable y acogedora en un gobierno para todos”, enfatizó el ingeniero Gamarra Alor.

10 000

MUNICIPALIDAD PROVINCIAL
DEL SANTA

NOTA DE PRENSA 821-2023/UII-MPS

NIÑO DE 10 AÑOS DE EDAD QUE ESTUVO DESAPARECIDO ES HALLADO SANO Y SALVO GRACIAS AL APOYO DE LA DEMUNA

El menor de iniciales R. M. B. de diez años de edad, que había desaparecido el 29 de agosto, apareció sano y salvo la noche del miércoles 31, gracias al trabajo articulado que realizó la mamá del niño con el equipo de la Defensoría Municipal del Niño y el Adolescente (Demuna) de la Municipalidad Provincial del Santa (MPS).

El niño jugaba en los exteriores de su vivienda situada en el pueblo joven La Unión. Ante un descuido, el menor desapareció sin dejar rastro. Preocupada, la madre buscó la ayuda de la Comisaría 21 de Abril, pero los agentes le recomendaron acudir a la Demuna de la comuna provincial.

El subgerente de la Demuna, Abg. Santos Santisteban Villacorta, contó que asistieron a la mamá y la llevaron al Centro de Emergencia Mujer (CEM) por recomendación del Ministerio de la Mujer. Además, la acompañaron a presentar su denuncia en el Departamento de Investigación Criminal (Depincri).

No conforme con ello, la madre decidió realizar la búsqueda casa por casa hasta que dio con el paradero de su hijo. Él estaba en una vivienda del pueblo joven Esperanza Baja bajo el cuidado de una señora. El chico no dijo su nombre ni de dónde quedaba su casa a la mujer que lo albergó en su casa, pues sufre de retardo leve.

“Los profesionales de la Demuna están capacitados para tratar los temas de menores en situación de riesgo y también brindar ayuda psicológica a los padres de familia en estos casos de la pérdida de los niños. El Ministerio de la Mujer felicitó al equipo de defensores de la Demuna por las gestiones realizadas para encontrar al niño”, contó Santisteban Villacorta.

El funcionario remarcó que el menor, de acuerdo al procedimiento de riesgo de la Demuna, será asistido con ayuda psicológica, al igual que sus padres. Los defensores que intervinieron fueron Fanny Ángeles Sánchez, Ernesto Cuestas Minchola y José Luis López Carbajal.

Cabe resaltar que no es la primera vez que el chico de iniciales R. M. B. se pierde en la calle. En marzo de este año, el niño desapareció, pero fue hallado por Serenazgo a la altura del jirón Enrique Palacios y la avenida Industrial.

NOTA DE PRENSA 822-2023/UII-MPS

COMUNA PROVINCIAL FUMIGARÁ 900 VIVIENDAS DEL CENTRO POBLADO SAN CARLOS DE SANTA PARA FRENAR EL AVANCE DEL DENGUE

Novecientas casas del centro poblado San Carlos del distrito de Santa serán fumigadas por el equipo de salud de la Municipalidad Provincial del Santa (MPS) y de la Red de Salud Pacífico Norte para frenar el avance epidemiológico del dengue.

La jefa del Órgano Desconcentrado de Salud Pública, Marleney De La Cruz García, y el regidor Manuel Alvarado Isla, en representación del alcalde Luis Gamarra Alor, inspeccionaron el trabajo de fumigación que hoy inició en este sector importante del distrito santeño.

“Ante el llamado del alcalde del distrito de Santa a nuestro alcalde provincial, nosotros hemos venido para hacer la fumigación, pues se ha incrementado los casos de dengue en San Carlos. Serán 900 las viviendas que se intervendrán debido al alto índice que reporta la red norte”, declaró De La Cruz García.

La funcionaria recalcó que no se realizará la abatización en San Carlos, sólo la fumigación. Indicó que este trabajo se desarrollará durante tres días, a partir de hoy, en horarios de la tarde, por lo que pidió a la población colaborar con el personal de salud y permitir el acceso a sus viviendas.

Por su parte, el concejal Alvarado Isla resaltó el compromiso del alcalde Gamarra Alor por articular acciones con los demás distritos para evitar la proliferación del dengue en más sectores.

“La MPS reafirma su compromiso de unir esfuerzos y apoyar las campañas de prevención. Ahora, estamos en San Carlos y estoy seguro que el equipo de salud de la municipalidad continuará con este trabajo en otros pueblos como Rinconada, Vinzos, entre otros, que necesitan la fumigación”, indicó el regidor.

pulsfog

NOTA DE PRENSA 823-2023/UII-MPS

MUNICIPALIDAD PROVINCIAL DEL SANTA IMPIDE INVASIÓN DE TERRENO DESTINADO PARA EQUIPAMIENTO URBANO EN A.H. LOMAS DEL SUR

La Municipalidad Provincial del Santa impuso el principio de autoridad y evitó que un grupo de invasores se apropie de un terreno en el asentamiento humano Lomas del Sur del distrito de Nuevo Chimbote, que es una área de equipamiento urbano destinada para la construcción de un complejo deportivo.

La Gerencia de Desarrollo Urbano, la Procuraduría Municipal y Seguridad Ciudadana actuaron de manera rápida ante la alerta de que personas inescrupulosas iban a colocar sus palos y esteras en esta zona de uso público. El terreno es un espacio de 5800 metros cuadrados y está ubicado en la manzana G lote 1 de Lomas del Sur.

“Las personas no lograron invadir porque el trabajo coordinado entre las áreas de la municipalidad lo impidió, pero ya habían hecho movimientos de tierras para nivelar el terreno. Vamos a seguir recuperando y resguardando las pocas áreas de equipamiento urbano que son de uso público y que están al servicio de la niñez”, enfatizó la gerenta de Desarrollo Urbano, Arq. Giuliana Ayala Zavaleta.

La funcionaria remarcó que la disposición del alcalde Ing. Luis Gamarra Alor es frenar las invasiones y denunciar el tráfico de terrenos. En ese sentido,

coordinará con la Procuraduría Municipal acciones para identificar a las personas que incentivan la usurpación y comercialización de tierras.

Subrayó que el terreno de la manzana G lote 1 de Lomas del Sur es un espacio de equipamiento urbano y ninguna persona particular puede argumentar que es de su propiedad. Pidió a la población no dejarse sorprender.

NOTA DE PRENSA 824-2023/UII-MPS

BIBLIOTECA MUNICIPAL PROMOCIONA LA LECTURA DE CUENTOS A TRAVÉS DE OBRAS LITERARIAS DE ESCRITORES LOCALES

Con el propósito de motivar a los estudiantes para que se acerquen a los libros y que se conviertan en asiduos lectores, la Gerencia de Educación, Cultura y Turismo realizó la actividad lectura del cuento "*Del mar a la ciudad"*, dirigida a estudiantes de los colegios.

La actividad literaria contó con la presencia del jefe de la Biblioteca Municipal César Vallejo, Manuel Gasco Cruz, y el promotor de lectura, Geyner Hidalgo Lamas. El evento se desarrolló en la I.E. Nº 89004 Manuel Gonzales Prada, en el aula del sexto grado de primaria. Los estudiantes disfrutaron de este conocido libro que describe el Chimbote de los años 70 al 80.

La obra literaria *"Del mar a la ciudad",* del escritor ancashino Óscar Colchado Lucio, trata sobre el amor y la muerte. Son algunos de los temas que se desarrollan en esta compilación que presenta panoramas distintos e interesantes sobre la idiosincrasia, las costumbres, los temores y los sueños de los pobladores de Chimbote.

Manuel Gasco Cruz manifestó la importancia de fomentar la lectura y despertar el interés de los estudiantes por el mundo de los libros y la literatura. Por eso, la Municipalidad Provincial del Santa y la Biblioteca Municipal continuarán con las visitas a las diferentes instituciones educativas de Chimbote.

NOTA DE PRENSA 825-2023/UII-MPS

ALCALDE GAMARRA ALOR INICIA OBRA DE PISTAS Y VEREDAS EN LOS PUEBLOS EL MILAGRO Y NUEVO EDÉN DE CHIMBOTE

Los pueblos se modernizan con la construcción de carreteras y modernas vías de acceso. Por eso, la Municipalidad Provincial del Santa inició la obra de creación del servicio de transitabilidad peatonal y vehicular en los asentamientos humanos El Milagro y Nuevo Edén, con una inversión de 4 876 597.66 soles.

El alcalde Ing. Luis Gamarra Alor escuchó el clamor de estos sectores de Chimbote y puso en marcha este importante proyecto de pistas y veredas que por más de 20 años esperaron. La autoridad municipal participó en el inicio de la obra, de la mano de los regidores, la comunidad y funcionarios que los acompañaron en este histórico día.

“Sabemos que han pasado varias gestiones municipales y, a estas alturas, el problema ya se presenta insoportable. El objetivo de esta obra es mejorar las condiciones de transitabilidad, que tanto tiempo han reclamado estas comunidades. Además de brindar esta mejora, la obra contribuirá con el mejoramiento del ornato y la seguridad en general”, expresó el alcalde.

El Consorcio El Milagro tendrá la responsabilidad de ejecutar los trabajos en un plazo de 180 días calendario. El mejoramiento de la infraestructura vial y peatonal dará mayor seguridad y comodidad a los vecinos de los dos pueblos.

La obra consistirá en 17 085 m2 de pavimento asfáltico, 4533.55 m2 de veredas, 1287 m2 de pavimento adoquinado, 301 m2 de rampas de concreto, 2077 metros lineales de sardineles sumergidos y 1272 metros de sardineles peraltados. Además, se colocarán 80 bancas de madera, 6 tachos para basura de fibra de vidrio, entre otros.

“Seguiremos cambiando el rostro a los nueve distritos de nuestra provincia. Para eso hemos sido elegidos, para solucionar problemas y colocar a la provincia del Santa en la senda de la modernidad. Somos y seremos un gobierno para todos”, enfatizó el burgomaestre provincial.

Por su parte, los dirigentes de El Milagro y Nuevo Edén reconocieron la vocación de servicio y la predisposición del alcalde por atender las necesidades de sus pueblos. Agradecieron por hacer realidad la obra vial.

Cabe resaltar que los regidores Key Apolonio Méndez, Segundo Gómez Chuquiruna, Pedro Bernabé Domínguez, Emily Vásquez Bances y Manuel Alvarado Isla participaron en la ceremonia de inicio de obra.

NOTA DE PRENSA 826-2023/UII-MPS

MUNICIPALIDAD PROVINCIAL DEL SANTA Y MIDIS CAPACITAN A PERSONAL PARA EMPADRONAMIENTO MASIVO EN CHIMBOTE

La Municipalidad Provincial del Santa y el Ministerio de Desarrollo e Inclusión Social (Midis) iniciaron la capacitación dirigida a los empadronadores-digitadores, quienes tendrán la misión de realizar el empadronamiento masivo en el distrito de Chimbote para que las familias obtengan su clasificación socioeconómica y así puedan acceder a los beneficios del Estado.

La preparación se realizará durante cuatro días. Hoy empezó en la Casa Refugio de la Mujer, donde 18 empadronadores-digitadores y dos jefes de brigadas recibieron conocimientos sobre las funciones que cumplirán, contó el responsable de la Unidad Local de Empadronamiento (ULE) de la Gerencia de Desarrollo Social, Ing. Jorge Castillo Pinedo.

“Los empadronadores-digitadores saldrán a campo para levantar información y realizar un empadronamiento masivo por barrido focalizado en el marco del Decreto de Urgencia 029-2023 del Midis, de acuerdo al mapa estratificado de las grandes ciudades 2020, en zonas de expansión y estratos bajos y medios bajos”, indicó Castillo Pinedo.

La capacitación está a cargo del responsable de la ULE de la comuna provincial, el coordinador territorial del Sistema de Focalización de Hogares (Sisfoh), Lic. Pedro Quineche, y la especialista de la Dirección de Operaciones del Sisfoh, Lic. Yahaira Susaníbar.

En Áncash, las municipalidades de Chimbote y Nuevo Chimbote han sido seleccionadas por el Midis para el desarrollo del empadronamiento masivo. En el ámbito nacional, 60 distritos fueron priorizados.

Una vez capacitadas, las brigadas de empadronamiento de las municipalidades visitarán las casas para recoger la información de los hogares y sus integrantes. El trabajo empezará en los próximos días de setiembre y culminará a fines de diciembre de 2023.

Las familias podrán acceder a los beneficios de los programas del Estado como Pensión 65, Juntos, Contigo, Beca 18, entre otros. Dependerá de la clasificación socioeconómica en la que se encuentren, que pueden ser no pobre, pobre y pobre extremo.

NOTA DE PRENSA 827-2023/UII-MPS

GERENCIA DE TRANSPORTES EVALUÓ 160 MOTOTAXIS EN LA PRIMERA SEMANA DE INSPECCIÓN TÉCNICA OCULAR

La Gerencia de Transportes de la Municipalidad Provincial del Santa evaluó a un total de 160 mototaxis en la primera semana de inspección técnica ocular que busca que los conductores obtengan la tarjeta de circulación.

Las unidades menores evaluadas son de las empresas Laderas del Norte (7), Las Águilas (20), Costa Brava (9), El Huascarán (17) La Cachina (9), Sion Emolusa (4), Isla Blanca (12), Camino Real (15), El Salvador (6), Manuel Ruiz (24), Nuevo Amanecer (25), 10 de Setiembre (12) y Nuevo Amanecer (25). La verificación de los vehículos se realizó en la avenida Industrial.

Los inspectores revisaron que las mototaxis cuenten con parabrisas, cobertor, espejos retrovisores, luces, cintas reflectivas, claxon, entre otras características técnicas. Si las unidades cumplen estos requisitos, los choferes accederán a la tarjeta de circulación.

El gerente de Transportes, Lic. Alexander Noreña Chira, contó que las inspecciones continuarán hoy en el mismo lugar. En esta oportunidad, las mototaxis que serán evaluadas corresponden a las asociaciones Los Leones, Magdalena Nueva, Los Halcones, Los Cachaquitos, Amolad, Fascinante Tours, 10 de Setiembre, Perpetuo Socorro, Puerto Querido, Tres Estrellas, Unión Juventud y Los Rápidos del Norte.

“Por disposición del alcalde Luis Gamarra Alor, continuará la inspección ocular a las mototaxis para que los conductores cumplan con las especificaciones y se les emita la tarjeta de circulación. Hoy seguiremos con la verificación de estas unidades menores”, declaró Noreña Chira.

STILOS

NOTA DE PRENSA 828-2023/UII-MPS

COMUNA PROVINCIAL EXHORTA A EMPRESAS DE TRANSPORTE URBANO E INTERURBANO A CUMPLIR CON EL COBRO DEL MEDIO PASAJE

La Gerencia de Transportes de la Municipalidad Provincial del Santa exhortó a las empresas que brindan el servicio de transporte de pasajeros urbano e interurbano que cumplan con el cobro del 50 % de pasaje a escolares, universitarios y estudiantes de institutos superiores.

El gerente de Transportes, Lic. Alexander Noreña Chira, informó que las organizaciones Costa Blanca, Villa Sur, Nuevo Villa Sur, Expreso Villa Sur y Etepsa fueron notificadas para que se ajusten a la normativa que beneficia a los estudiantes.

El funcionario indicó que la población estudiantil ha expresado su malestar porque no se respeta el carné de medio pasaje. En ese sentido, por disposición del alcalde Ing. Luis Gamarra Alor, se ha derivado cartas a las empresas para recordarles la vigencia de la norma.

“En el caso de los universitarios, se tiene la Ley 30220 que precisa en su artículo 27.º, que todos los alumnos gozan del pasaje universitario, que consiste en el 50 % del precio regular. Además, está la Ley 26271 que habla de los pases libres y diferenciados que proceden entre las 5 h hasta las 24 h”, dijo Noreña Chira.

NOTA DE PRENSA 829-2023/UII-MPS

MPS REALIZÓ TRABAJOS DE PODA DE GRAS Y ÁRBOLES EN LA URBANIZACIÓN EL CARMEN

La Municipalidad Provincial del Santa, a través de la Subgerencia de Limpieza Pública, Parques y Jardines, podó el grass y los árboles de las áreas verdes de la urbanización El Carmen.

El personal de Parques y Jardines también limpió la berma central en toda la avenida Buenos Aires. Además, el bulevar y los alrededores del estadio Lolo Fernández, contornos del colegio Micaela Bastidas, parques y en las cuadras de la zona.

El trabajo se realizó en coordinación con el presidente de la urbanización El Carmen, Román Blas Flores, quien expresó su agradecimiento. "Todo está bien podado, está bien bonito, quedó hermoso. Ahora, nos toca a nosotros como dirigentes y a la población cuidar nuestras áreas verdes", puntualizó.

NOTA DE PRENSA 830-2023/UII-MPS

COPROSEC SANTA ADOPTA LINEAMIENTOS TÉCNICOS PARA DISEÑAR PLAN DE ACCIÓN EN SEGURIDAD CIUDADANA 2024-2027

El Comité Provincial de Seguridad Ciudadana (Coprosec), que preside el alcalde Ing. Luis Gamarra Alor, inició la elaboración del plan de acción en materia de seguridad ciudadana provincial y distrital 2024-2027 para los próximos cuatro años, de acuerdo a los lineamientos técnicos para la formulación, aprobación, implementación y actualización ordenada por el Ministerio del Interior (Mininter).

En la sesión extraordinaria, la secretaria técnica del Coprosec Santa, Lic. Rocío Ramos Jara, explicó que los puntos de agenda se enmarcan en la directiva n° 006-2023 del Mininter sobre los lineamientos técnicos para la formulación,

aprobación, implementación y actualización de los planes de acción regional, provincial y distrital de seguridad ciudadana.

Los puntos de agenda fueron el diagnóstico situacional sobre la Seguridad Ciudadana en la Provincia del Santa (Plan de Acción Provincial de Seguridad Ciudadana 2024 – 2027) y la priorización de hechos delictivos de acuerdo a la Política Nacional Multisectorial de Seguridad Ciudadana (PNMSC) al 2030.

La funcionaria indicó que la reunión de hoy permitió iniciar la elaboración del plan local de seguridad ciudadana, el cual una vez culminado tendrá una duración de cuatro años. Todo se hace de acuerdo a los lineamientos específicos del Ministerio del Interior y del Comité Regional de Seguridad Ciudadana (Coresec).

“Hay un diagnóstico general, pero lo que se buscó en esta reunión es que todas las autoridades puedan dar un diagnóstico desde su perspectiva institucional. Una vez que nosotros culminemos con las mesas de trabajo, en este caso ya lo pedían con las comisiones, se tendrá un diagnóstico real de la provincia”, declaró Ramos Jara.

La secretaria técnica del Coprosec Santa calculó que en octubre debe culminar el plan local, que antes debe ser aprobado por el comité local. “También pasará a sesión de Concejo Municipal para su aprobación y su ratificación con una Ordenanza Municipal”, puntualizó.

CHIMBOTE
MUNICIPALIDAD PROVINCIAL
DEL SANTA
Ing. LUIS
GAMARRA
Alcalde
¡Un gobierno
para todos!

NOTA DE PRENSA 831-2023/UII-MPS

COMUNA PROVINCIAL REPARTE MÁS DE UNA TONELADA DE PESCADO A CINCO PUEBLOS DE LA PARTE ALTA DE SAN PEDRO

El alcalde de la provincia del Santa, Ing. Luis Gamarra Alor, dispuso la entrega de 1050 kilos de pescado para las familias de los pueblos de Vista a Chimbote, Vista a la Bahía, 5 de Enero, Sin Fronteras y Bellavista, como parte de su política de apoyo social. Estos sectores se ubican en la parte alta de San Pedro.

El equipo de la Unidad de Participación Vecinal de la Municipalidad Provincial del Santa se encargó del reparto del recurso marino. La finalidad de la entrega del alimento hidrobiológico es promover su consumo y ayudar a las familias que más necesitan.

"Se hizo el reparto del pescado que fue decomisado por Produce en el puerto de Santa. Seguiremos con la entrega del alimento marino a más pueblos, pues es la voluntad de nuestro alcalde Luis Gamarra Alor", manifestó la jefa de Participación Vecinal, María Luisa Torrealva Sepúlveda.

Los pobladores agradecieron la voluntad de la autoridad municipal por regalar el pescado para reforzar la alimentación de sus familias. Además, pidieron que la ayuda sea constante, pues los productos están caros en los mercados.

NOTA DE PRENSA 832-2023/UII-MPS

MUNICIPALIDAD PROVINCIAL DEL SANTA INSTALÓ DOS ESTACIONES DE RECICLAJE EN LA PLAZA MIGUEL GRAU PARA SEGREGAR LOS RESIDUOS

La Municipalidad Provincial del Santa inauguró dos estaciones de reciclaje en la plaza Miguel Grau de Chimbote para que la población deposite en estos contenedores materiales como papel, cartón, vidrios, entre otros objetos reciclables. La finalidad es que aprenda a segregar de manera correcta los residuos y contribuya al cuidado de nuestro medio ambiente.

La actividad medioambiental contó con la participación de los estudiantes de los colegios Corazón de Jesús, Jardín Ruso, 314 y Gloriosa 329, quienes llevaron papeles, cartones y plásticos para depositarlos en la estación. Todos ellos reforzaron sus conocimientos acerca del reciclaje responsable y recibieron de regalo una planta con su abono.

El regidor provincial, Ebert Paredes Pérez, participó en la ceremonia de inauguración, en representación del alcalde Ing. Luis Gamarra Alor, y saludó la importante campaña que promueve la Gerencia de Gestión Ambiental, a través

de la Subgerencia de Limpieza Pública, Parques y Jardines y el programa de Segregación en la Fuente y Recolección Selectiva de Residuos Sólidos.

El gerente de Gestión Ambiental, Miguel Santa María Flores, contó que una estación de reciclaje quedará en la plaza Miguel Grau y la otra se colocará en la comuna provincial para que la comunidad y los mismos trabajadores depositen los materiales reciclables. “Lo que se quiere es promover el reciclaje, que el vecino transeúnte sepa dónde poner cada cosa”, indicó.

El subgerente de Limpieza Pública, Parques y Jardines, Alexis Escobar Gil; el jefe de Limpieza, José Suárez Huaroto; el responsable de Segregación en la Fuente, Jesús Sáenz Castro, y el representante de Aproferrol, Daniel Silva, estuvieron en la ceremonia.

NOTA DE PRENSA 833-2023/UII-MPS

MPS CONFORMA Y JURAMENTA A LOS INTEGRANTES DEL CONSEJO CONSULTIVO DE NIÑAS, NIÑOS Y ADOLESCENTES (CCONNA) DEL SANTA 2023-2025

La Municipalidad Provincial del Santa conformó y juramentó a los estudiantes que integran desde ahora el Consejo Consultivo de Niñas, Niños y Adolescentes (CCONNA) de la provincia del Santa 2023-2025, quienes tendrán la misión de participar en la formulación, ejecución y vigilancia de políticas públicas en materia de la niñez y la adolescencia.

La comuna provincial, a través del comité electoral integrado por la Gerencia de Desarrollo Social, la Defensoría Municipal del Niño y el Adolescente (Demuna) y la Unidad de Participación Vecinal, llevó a cabo el proceso eleccionario en la Biblioteca Municipal César Vallejo. Participaron diez instituciones educativas del nivel primario y secundario, cada una con cuatro escolares.

Se trata de los colegios Víctor Andrés Belaúnde, Manuel Gonzales Prada, Santa María Reina, Corazón de Jesús, Elías Aguirre Gómez, José María Arguedas, Edith Weed Davis, María Teresa de Fanning, Inca Garcilaso de la Vega y República Peruana. Los estudiantes eligieron de manera democrática al coordinador general, subcoordinador, secretario de actas y secretario de comunicaciones del CCONNA.

Los representantes del CCONNA tendrán la responsabilidad de presentar propuestas, iniciativas, proyectos o actividades, coordinar con la Demuna y subgerencias la formulación e implementación de políticas públicas para el beneficio de la niñez y adolescencia, promocionar los deberes y derechos de los niños y adolescentes, entre otras funciones.

NOTA DE PRENSA 834-2023/UII-MPS

GERENCIA DE GESTIÓN AMBIENTAL MULTA A TRES PERSONAS POR ARROJAR DESMONTE EN LA VÍA PÚBLICA EN DOS DE JUNIO Y EL PROGRESO

La Gerencia de Gestión Ambiental de la Municipalidad Provincial del Santa multó a tres personas, con 495 soles cada una, por arrojar desmonte en la vía pública. Todas ellas fueron identificadas el sábado último, cuando el personal de la comuna halló los desperdicios en la calle.

Los inspectores de Fiscalización Ambiental verificaron la irregularidad en las viviendas de la avenida Chimú mz. U, lt 12 y mz. Z, lt 8, ambas del pueblo joven Dos de Junio, de propiedad de Virginia Guerra Alva de Pineda y Justo Américo Aurora Luna, respectivamente. En los exteriores de estas casas, había desmonte y desperdicios de construcción.

Los dueños de estos inmuebles reconocieron que arrojaron residuos sólidos en la vía pública. Por eso, el personal de la comuna aplicó la papeleta de infracción respectiva.

En el pueblo joven El Progreso, los inspectores sancionaron con 495 soles a Richard Eleazar Pozo Vidal, también, por tirar desmonte en la vía pública. Los desechos estaban en las afueras de su casa # 291 situada en el jirón Bolívar.

“Las personas deben saber que está prohibido el arrojo de aguas servidas, basura, desperdicios y desmonte en la vía pública. Es nuestro trabajo diario hacer que se cumpla esta normativa para ordenar Chimbote y contribuir con su limpieza y ornato”, enfatizó el gerente de Gestión Ambiental, Miguel Santa María Flores.

NOTA DE PRENSA 835-2023/UII-MPS

ALCALDE LUIS GAMARRA ALOR ANUNCIA LA RECONSTRUCCIÓN DE LA LOSA DEPORTIVA DE LA URBANIZACIÓN EL ACERO

El alcalde Ing. Luis Gamarra Alor visitó la urbanización El Acero para anunciar a su población que la Municipalidad Provincial del Santa intervendrá en la losa deportiva de su sector para mejorar su diseño, reconstruirla en su totalidad y devolverla al servicio de los niños, jóvenes y adultos.

El burgomaestre provincial inspeccionó la infraestructura deportiva, junto con el gerente de Infraestructura, Ing. Héctor Falcón Jara, a solicitud del secretario general de El Acero, Aníbal Miguel Siccha. La losa, situada cerca del Programa

Vaso de Leche (PVL), presenta rajaduras en su piso de concreto, sus graderías están carcomidas y los arcos están oxidados y deteriorados.

Ante la triste realidad de este espacio deportivo, la autoridad municipal se comprometió “in situ” con los moradores a impulsar la construcción. Los pobladores agradecieron su predisposición y voluntad política por atender sus requerimientos.

“Estoy con mi gerente de Infraestructura, quien ha tomado nota para ver qué proyectos podemos hacer para darle un mejor uso a este pequeño terreno. Los niños no pueden jugar en estas condiciones, hay que construir su cobertura, parques, servicios higiénicos, entre otras cosas. El dirigente pidió una mejor losa deportiva y mi compromiso es que lo haremos”, remarcó el alcalde.

La autoridad municipal pidió a los vecinos y al secretario general de El Acero no desmayar en su objetivo y continuar con las gestiones en la comuna provincial para la construcción de la losa.

“Se tiene que seguir coordinando para impulsar la elaboración del perfil, el expediente técnico y la ejecución de la obra para hacer realidad esto lo más pronto posible”, puntualizó el ingeniero Gamarra Alor.

NOTA DE PRENSA 836-2023/UII-MPS

ÓRGANO DESCONCENTRADO DE SALUD PÚBLICA EMPADRONÓ MÁS DE 300 MASCOTAS EN LA URBANIZACIÓN LADERAS DEL NORTE

El Órgano Desconcentrado de Salud Pública registró 307 mascotas del hogar, entre perros y gatos, durante el primer día de la campaña de empadronamiento que empezó en la urbanización Laderas del Norte. La cruzada tiene la finalidad de conocer la población real y velar por la integridad física, salud y alimentación de estos animalitos.

El equipo de profesionales del Centro Médico Municipal y los trabajadores del área de Protección Animal visitaron 145 viviendas para desarrollar el censo. En total, se empadronaron 233 perros y 74 gatos. La campaña se enmarca en la Ordenanza Municipal n.° 015-2015 que busca proteger a las mascotas.

La jefa del Órgano Desconcentrado de Salud Pública, Marleny De La Cruz García, contó que el 50 % de los peluditos censados no está vacunado contra la rabia. Además, algunos de los dueños argumentaron que los dejaban en la calle en el día para que no estén encerrados.

“El censo permitió conocer el número de mascotas, si están vacunadas, esterilizadas, si llevan su bozal y las razas que existen. El registro ha sido gratuito y se le tomó fotos para que obtengan su carné. La campaña continuará en todos los pueblos de Chimbote, por lo que pedimos que nos apoyen con los datos que solicita la municipalidad”, dijo De La Cruz García.

La funcionaria pidió a la población participar en la próxima campaña de vacunación y desparasitación de los perros y gatos que se llevará a cabo el 18 de setiembre en la plaza de Armas de Chimbote. “Aprovecharemos esta ocasión para hacer el empadronamiento”, indicó.

NOTA DE PRENSA 837-2023/UII-MPS

TRESCIENTOS PADRES DE FAMILIA DE DIEZ COLEGIOS DE CHIMBOTE SON JURAMENTADOS COMO INTEGRANTES DE PROGRAMA ESCUELA SEGURA

Trescientos padres de familia de diez instituciones educativas del distrito, a través del Comité Distrital de Seguridad Ciudadana (Codisec) Chimbote, juraron como integrantes del programa Escuela Segura, iniciativa que busca reducir los casos de violencia familiar, violencia escolar, prevenir delitos, combatir el consumo de drogas, el consumo de alcohol, entre otras acciones.

Los colegios San Pedro, María Goretti, República Peruana, Pedro Ruiz Gallo, 8 de Octubre, Antenor Sánchez, Víctor Andrés Belaunde, 88001 (ex 314), Daniel Alcides Carrión y José Olaya forman parte de esta primera etapa de Escuela Segura. La regidora Ana Salazar Carrillo, en representación del alcalde Ing. Luis Gamarra Alor, tomó juramento a todos los padres.

Momentos antes de la juramentación, los jefes de las comisarías de La Libertad, San Pedro, 21 de Abril, La Primera y Alto Perú entregaron a los directores de los colegios chalecos, gorros, pitos y conos de tránsito que usarán los padres de familias. Los implementos serán de mucha utilidad para el servicio de vigilancia y control que ejecutarán.

La ceremonia contó con la participación del general PNP (r) Marco Miyashiro Arashiro, quien expuso sobre seguridad ciudadana. Además, estuvieron la directora de la Unidad de Gestión Educativa Local (UGEL) Santa, Romy Saldaña Távara; el regidor Eduardo Cano Lozada, presidente de la comisión de Seguridad Ciudadana, Defensa Civil y Serenazgo, y los regidores Juan Villarreal Olaya y Patricia Villarreal Paredes.

La implementación del programa preventivo se realizó a través del Codisec y se ejecutará en cada una de las instituciones educativas focalizadas en Chimbote. Los colegios contarán con la presencia de personal de la Policía Nacional del Perú (PNP), Serenazgo, Policía Municipal, Transportes y padres de familias, quienes conformarán el servicio de vigilancia de Escuela Segura.

La secretaria técnica del Comité Provincial de Seguridad Ciudadana (Coprosec) Santa, Lic. Rocío Ramos Jara, remarcó que el programa consiste en el trabajo integrado y coordinado entre las autoridades, colegios y padres de familia para velar por el bienestar de los escolares, en el trayecto desde que salen de sus casas, hasta que llegan a sus centros de estudios, y viceversa.

Anunció que, por disposición del alcalde Gamarra Alor, pronto empezarán los talleres productivos, que están dirigidos a los participantes del programa para que aprendan diversas actividades y emprendan su negocio.

NOTA DE PRENSA 838-2023/UII-MPS

MUNICIPALIDAD PROVINCIAL DEL SANTA Y EL MINISTERIO DE CULTURA PROMUEVEN PLAN "RESCATARTE" PARA FRENAR LA VIOLENCIA A TRAVÉS DE LA CULTURA Y EL ARTE

La Municipalidad Provincial del Santa, a través de la Gerencia de Educación, Cultura y Turismo, y el Ministerio de Cultura trabajan de manera articulada en el plan estratégico nacional "RescatArte", para reducir los índices de violencia e inseguridad mediante actividades culturales y artísticas.

La gerente de Educación, Cultura y Turismo, Jessica Haro Salazar, y la articuladora del Ministerio de Cultura, Diandra Quiroz Bojórquez, se reunieron para socializar el plan "RescatArte", el cual se ejecuta en el ámbito nacional.

La Municipalidad Provincial del Santa y el Ministerio de Cultura brindarán talleres de formación cultural, educativos, danzas y arte. Todos serán dirigidos a los jóvenes en situación de riesgo, adolescentes y poblaciones que no tienen acceso a la cultura y a las oportunidades de desarrollo personal.

"Se trabaja con el Ministerio de Cultura con la finalidad de favorecer el acceso a la cultura, a través de proyectos que implementarán servicios culturales y artísticos que promuevan una cultura de paz en nuestra ciudad", aseguró Jessica Haro Salazar.

NOTA DE PRENSA 839-2023/UII-MPS

MPS SEMBRÓ 130 PALMERAS EN LA ALAMEDA PRINCIPAL DEL ASENTAMIENTO HUMANO 10 DE SETIEMBRE

La alameda del asentamiento humano 10 de Setiembre luce un nuevo rostro con las 130 palmeras que sembró la Municipalidad Provincial del Santa (MPS), a través de la Gerencia de Gestión Ambiental y la Subgerencia de Limpieza Pública, Parques y Jardines.

Desde muy temprano, los trabajadores de Parques y Jardines trabajaron en el podado de árboles y el grass. Además, cavaron hoyos para la siembra de las plantas. Luego, limpiaron la maleza, la mala hierba y regaron toda el área verde.

El pueblo de Setiembre cumplirá 33 años de creación dentro de unos días, por lo que fue propicio el trabajo que realizó Parques y Jardines de la comuna provincial. El objetivo es cuidar nuestra ciudad y dar un correcto mantenimiento a nuestros espacios verdes.

05 set. 2023 06:40

05 set. 2023 07:02

NOTA DE PRENSA 840-2023/UII-MPS

ÓRGANO DESCONCENTRADO DE SALUD PÚBLICA EMPADRONÓ MÁS DE 300 MASCOTAS EN LA URBANIZACIÓN LADERAS DEL NORTE

El Órgano Desconcentrado de Salud Pública registró 307 mascotas del hogar, entre perros y gatos, durante el primer día de la campaña de empadronamiento que empezó en la urbanización Laderas del Norte. La cruzada tiene la finalidad de conocer la población real y velar por la integridad física, salud y alimentación de estos animalitos.

El equipo de profesionales del Centro Médico Municipal y los trabajadores del área de Protección Animal visitaron 145 viviendas para desarrollar el censo. En total, se empadronaron 233 perros y 74 gatos. La campaña se enmarca en la Ordenanza Municipal n.° 015-2015 que busca proteger a las mascotas.

La jefa del Órgano Desconcentrado de Salud Pública, Marleny De La Cruz García, contó que el 50 % de los peluditos censados no está vacunado contra la rabia. Además, algunos de los dueños argumentaron que los dejaban en la calle en el día para que no estén encerrados.

“El censo permitió conocer el número de mascotas, si están vacunadas, esterilizadas, si llevan su bozal y las razas que existen. El registro ha sido gratuito y se le tomó fotos para que obtengan su carné. La campaña continuará en todos los pueblos de Chimbote, por lo que pedimos que nos apoyen con los datos que solicita la municipalidad”, dijo De La Cruz García.
La funcionaria pidió a la población participar en la próxima campaña de vacunación y desparasitación de los perros y gatos que se llevará a cabo el 18 de setiembre en la plaza de Armas de Chimbote. “Aprovecharemos esta ocasión para hacer el empadronamiento”, indicó.

SALUD PUBLICA

NOTA DE PRENSA 841-2023/UII-MPS

MPS PROMUEVE CRUZADA CHIMBOTE RECICLA EN EL PUEBLO JOVEN SAN JUAN Y ENTREGA 50 PLANTAS A LOS MORADORES

La Municipalidad Provincial de la Santa, a través de la Gerencia de Gestión Ambiental y la Subgerencia de Limpieza Pública, Parques y Jardines, realizó con éxito la campaña Chimbote Recicla en el pueblo joven San Juan, donde la población colaboró en la lucha por proteger el medio ambiente.

El personal de Segregación en la Fuente y Recolección Selectiva de Residuos Sólidos de la Subgerencia de Limpieza Pública, Parques y Jardines entregó plantas y abono a todos los moradores que proporcionaron sus botellas descartables para el reciclaje.

Además, se contó con la animación de un mini teatro de marionetas, con frases alusivas a la segregación de residuos sólidos y el cuidado del medio ambiente.

Cabe recalcar que el trabajo se sostiene en el Decreto Legislativo n.° 1278 “Ley de la gestión integral de residuos sólidos”, que permite la implementación de campañas para la recolección diferenciada de los diversos residuos domésticos y comerciales.

NOTA DE PRENSA 842-2023/UII-MPS

MUNICIPALIDAD PROVINCIAL DEL SANTA PRIORIZA PROYECTO DE ENROCADO PARA EVITAR INUNDACIONES EN PUEBLOS COSTEROS

La Municipalidad Provincial del Santa continúa trabajando en el proyecto del mejoramiento y ampliación de los servicios de protección costera contra inundaciones y erosiones en los pueblos jóvenes de Florida Alta y Florida Alta, que fue presentado por el alcalde Ing. Luis Gamarra Alor al Gobierno Regional de Áncash para su financiamiento.

El gerente de Infraestructura, Ing. Héctor Falcón Jara, se reunió con los dirigentes del pueblo joven Florida Baja para explicarles que la comuna provincial ha levantado algunas observaciones que se hicieron al proyecto de enrocado de la bahía. La inversión para esta importante obra, que beneficiará a la población costera de Chimbote, bordea los 45 millones de soles.

El burgomaestre provincial entregó este proyecto con su código único de inversión (CUI) en el II Muni Ejecutivo Hatun Ancash 2023, que presidió el gobernador regional, Koki Noriega Brito, en la ciudad de Huaraz, en la primera semana de junio.

“El proyecto se envió al Gobierno Regional de Áncash para su financiamiento. Ha sido evaluado, se advirtieron algunas observaciones, pero ya se levantaron todas. Ahora, esperamos la respuesta a nuestra solicitud”, declaró Falcón Jara.

Por su parte, el secretario general del pueblo joven Florida Baja, José Luis Maza Caballero, quedó satisfecho con las razones expuestas por el ingeniero Falcón Jara. Espera que la obra sea pronto una realidad.

“El ingeniero ha informado del trabajo que se realiza para el enrocado. Nosotros explicaremos a la población en qué se encuentra este proyecto. También hemos conversado acerca de otros proyectos que están avanzados. Esperamos que se concrete el enrocado para no vernos afectados ante los fuertes oleajes”, manifestó Maza Caballero.

La obra del enrocado protegerá a la Florida Alta, Florida Alta y a toda la población cerca del mar hasta la avenida Enrique Meiggs. Además, permitirá recuperar la zona de la costanera para construir una vía importante que empalme desde la plaza Miguel Grau hasta la urbanización El Trapecio.

NOTA DE PRENSA 843-2023/UII-MPS

EL ALCALDE GAMARRA ALOR REALIZÓ EL LANZAMIENTO OFICIAL DEL PRIMER PROCOMPITE 2023 DE LA PROVINCIA PARA MEJORAR LAS CADENAS PRODUCTIVAS

El alcalde Ing. Luis Gamarra Alor oficializó el lanzamiento del primer Procompite 2023 de la Municipalidad Provincial del Santa con el propósito de mejorar la competitividad de las cadenas productivas y financiar los planes de negocio de los agentes económicos organizados (AEO).

La autoridad municipal lideró la ceremonia protocolar realizada en el auditorio de la comuna. El gerente municipal, Abg. Joe Terrones Rodríguez; el gerente de Desarrollo Económico, Ing. Jorge Luy Gallarado, y el coordinador general de Procompite, Ing. Ronald Velásquez Huayanay, participaron del evento.

El burgomaestre provincial recordó que el 22 de mayo de 2023, mediante acuerdo del Concejo Municipal n.° 034, se aprobó el presupuesto de cinco millones de soles para financiar iniciativas o planes de negocio del Programa de Apoyo a la Competitividad Productiva (Procompite).

“Una de las prioridades de nuestra gestión es promover el desarrollo económico de la provincia y de sus nueve distritos. Gracias a la voluntad política que nos asiste como gobierno local, a través de este apoyo económico vamos a ofrecer al pequeño y mediano empresario una oportunidad de financiamiento que por primera vez se da en el ámbito de la provincia del Santa”, manifestó el alcalde.

El gerente de Desarrollo Económico, Ing. Jorge Luy Gallardo, por su parte, contó que el lanzamiento se enmarca en la segunda fase del fondo concursable. La primera consistió en el trabajo de capacitación, sensibilización y difusión ejecutado por el equipo de Procompite en los nueve distritos de la provincia.

“Además, se han identificado y priorizado 24 cadenas productivas de sectores como agrícola, pecuario, pesca, agroindustria, industria y turismo. Todas están a disposición de los agentes económicos organizados, como empresas, productores y pymes. En esta segunda fase, están invitados a que presenten sus planes de negocio para que sean evaluados”, remarcó el funcionario.

El coordinador general de Procompite de la MPS, Ing. Ronald Velásquez Huayanay, indicó que a partir de mañana los AEO pueden inscribir sus propuestas de negocio para que se postulen al financiamiento del fondo concursable.

Los productores, empresarios y agentes que quieran información para postular al fondo concursable pueden acudir a la Gerencia de Gestión Económico, situada en el cuarto piso de la municipalidad. El alcalde también dispuso la colocación de una caseta en el primer piso para brindar orientación sobre las inscripciones.

“El financiamiento tiene carácter de no reembolsable y consiste en la transferencia de maquinaria, infraestructura, equipos, herramientas, materiales

y todo lo necesario para mejorar el funcionamiento de la competitividad de las productivas de los agentes económicos. Al mismo tiempo, generar empleo directo y sostenido”, indicó Velásquez Huayanay.

NOTA DE PRENSA 844-2023/UII-MPS

DIECINUEVE COLECTIVOS QUEDAN INTERNADOS EN EL DEPÓSITO POR NO TENER DOCUMENTACIÓN EN REGLA, TRAS OPERATIVO DE LA GERENCIA DE TRANSPORTES

Diecinueve vehículos que prestan el servicio de transporte de pasajeros quedaron internados en el depósito municipal porque los conductores no contaban con la documentación en regla, tras el operativo realizado por la Gerencia de Transportes de la Municipalidad Provincial del Santa, en colaboración con la Fiscalía de Prevención del Delito y la Policía de Tránsito.

La actividad de fiscalización se ejecutó con la finalidad de erradicar la informalidad en el sector transporte. Los puntos críticos intervenidos fueron a la altura del mercado Miramar, la avenida José Pardo y la intersección de José Balta con el jirón Leoncio Prado.

“En dos horas de operativo, diecinueve unidades fueron intervenidas. Los choferes incumplieron con colocar el logotipo en su unidad, no contaban con la tarjeta de circulación y estaban en paraderos informales. Se aplicaron multas que van entre el 30 % al 100% de una UIT. Serenazgo también nos ayudó en la actividad”, contó Noreña Chira.

El funcionario enfatizó que los operativos continuarán en el centro de la ciudad y zonas periféricas, pues el propósito es combatir la informalidad en el sector transporte urbano e interurbano. "Todo lo que hacemos beneficiará a la población, que merece un servicio ordenado y seguro”, puntualizó.

NOTA DE PRENSA 845-2023/UII-MPS

MUNICIPALIDAD PROVINCIAL DEL SANTA REALIZÓ CON ÉXITO LA GRAN CAMPAÑA RECICLA ACEITE

La Municipalidad Provincial del Santa, a través de la Gerencia de Gestión Ambiental y la Subgerencia de Limpieza Pública, Parques y Jardines, realizó con éxito la campaña Recicla Aceite en la plaza de Armas de Chimbote.

La cruzada es parte del programa Chimbote Recicla, que promueve la municipalidad. El programa de Segregación en la Fuente y Recolección Selectiva de Residuos Sólidos recogió el insumo con la colaboración de las asociaciones GRUPO4ECOS y Pachas.

La campaña contó con la presencia de varias pollerías como La Granja Linda, Mirko, Alfa Más y Delca's. Además, estuvieron La Fontana, Tacos La Tacona, El Cevichón y la cafetería de la Policía Nacional del Perú (PNP).

Los representantes de estos locales llevaron el aceite usado de cocina para su adecuado reciclaje. Todos recibieron de regalo una planta con su respectivo abono por sumarse a la importante actividad.

La campaña tuvo como objetivo concientizar a la población, dueños de establecimientos y viviendas sobre el uso que se le puede dar al aceite reciclado.

MUNICIPALIDAD PROVINCIAL DEL SANTA

MUNICIPALIDAD PROVINCIAL DEL SANTA

NOTA DE PRENSA 846-2023/UII-MPS

MPS MULTA AL MERCADO LA PERLA CON S/9900 POR EXPENDER AGUA NO APTA PARA EL CONSUMO HUMANO

La Municipalidad Provincial del Santa multó con S/9900 a la Asociación de Comerciantes del Mercado La Perla por expender agua sin cloro, que no cumple los parámetros para ser considerada apta para el consumo humano.

El equipo de Fiscalización Ambiental y Salud Pública inspeccionó el centro de abastos para tomar muestras del agua de los servicios higiénicos y de los surtidores de los restaurantes La Ninfa y Rosita. El resultado en estos dos locales arrojó que el agua no contaba con cloro. Solo la usada en los baños cumplía ese requisito importante.

“Se tomaron muestras y el resultado no fue favorable. La Red de Salud Pacífico Norte, en su momento, también evaluó y la conclusión fue la misma. Por eso, se ha sancionado y se exhortó a los comerciantes a que expendan agua de consumo humano con los parámetros físicos químicos permisibles”, indicó el gerente de Gestión Ambiental, Mag. Miguel Santa María Flores.

Los inspectores también notificaron preventivamente a los dirigentes del mercado La Perla para que recarguen los extintores y obtengan su certificado de fumigación.

La fiscalización continuó en el mercado De la Chacra a la Olla del centro de la ciudad, donde sancionaron a los propietarios de los puestos de venta de comida 106 y 112 porque sus trabajadores preparaban los alimentos sin contar con el carné de control sanitario. En ambos casos, la multa fue de 495 soles.

NOTA DE PRENSA 847-2023/UII-MPS

ALCALDE GAMARRA ALOR RECIBE PREMIO "LIDERAZGO Y BUEN GOBIERNO" Y ES INCORPORADO COMO EMBAJADOR PARA LA PAZ

El alcalde de la provincia del Santa, Ing. Luis Gamarra Alor, fue nombrado como embajador para la paz y recibió el premio "Liderazgo y Buen Gobierno" por parte de la Federación para la Paz Universal UPF-Perú, en una ceremonia protocolar realizada en el marco del Día Internacional de la Paz.

El evento de incorporación y premiación de la autoridad municipal formó parte del foro por el "Día Internacional de la Paz de las Naciones Unidas 2023", que organizó la UPF-Perú en colaboración con la Municipalidad Provincial del Santa. El Dr. Trevor Edward Jones preside la Federación Universal para la Paz en el Perú.

"La distinción es muy honrosa y la recibo no sólo a título personal y en representación de Chimbote, sino también en nombre de todos aquellos que, en forma anónima, trabajan diariamente en la construcción de un mundo de paz, justicia y confraternidad", expresó el alcalde.

El burgomaestre provincial dijo que recibe con humildad el reconocimiento, pero también con el firme compromiso de seguir trabajando, sin defraudar la confianza del pueblo que nos eligió. "Vamos a construir un mundo de paz y con valores, pues ese es el mejor legado que podemos dejar a las nuevas generaciones porque somos un gobierno para todos", enfatizó.

Los embajadores para la paz Jaime José Fernández Túpac, América Odar Rosario, Regina Armas Sánchez, Raquel Pastor Vera, Segundo Valentín Valladares Melgar y el reverendo padre Douglas Calderón Morillas participaron del foro por el "Día Internacional de la Paz de las Naciones Unidas 2023".

Campeonato Adultos

NOTA DE PRENSA 848-2023/UII-MPS

TRES TONELADAS, ENTRE MATERIAL RECICLABLE Y RESIDUOS SÓLIDOS, SE RECOGEN DURANTE CAMPAÑA TECHO LIMPIO EN LA URBANIZACIÓN EL ACERO

Rinde sus frutos. La campaña Techo Limpio, promovida por la Gerencia de Gestión Ambiental de la Municipalidad Provincial del Santa, recolectó 500 kilos de material reciclable en la urbanización El Acero. Además, se erradicaron 2.5 toneladas de residuos sólidos de las viviendas empadronadas.

La labor del equipo de la Subgerencia de Limpieza Pública, Parques y Jardines y de los integrantes del programa de Segregación en la Fuente y Recolección Selectiva de Residuos Sólidos fue clave para que los moradores se sumen a la actividad y entreguen objetos en desusos como cartones, maderas, sillas, plásticos, muebles de sus techos, patios y azoteas.

La campaña Techo Limpio, que es parte de Chimbote Recicla, tuvo una gran acogida en los moradores de El Acero. Por eso, cada uno de ellos recibió una planta con su abono como premio por contribuir a la protección del medio ambiente y mantener limpia nuestra ciudad.

Cabe resaltar que el trabajo articulado y ordenado del programa Educación, Cultura y Ciudadanía Ambiental (Educca) fue determinante para esta actividad, pues empadronaron días previos las viviendas, comercios e instituciones y sensibilizar acerca del manejo adecuado en la recolección de residuos sólidos y segregación.

NOTA DE PRENSA 849-2023/UII-MPS

ALCALDE PROVINCIAL UNE ESFUERZOS CON LOS DISTRITOS DE MACATE Y JIMBE PARA AVANZAR SUS PROYECTOS Y OBRAS

Comprometido con apoyar a todos los distritos de la provincia, el alcalde Ing. Luis Gamarra Alor recibió la visita de sus homólogos de Macate y Cáceres del Perú (Jimbe) y les informó que la Municipalidad Provincial del Santa avanza con sus proyectos de obras para el beneficio de sus comunidades.

En el caso del distrito de Macate, los proyectos que siguen su curso son la carretera de Huasquil hasta el sector de Irán, el cual sus autoridades consiguieron en el Presupuesto Participativo. Además, buscan la construcción del local comunal en Huanroc y la obra de afirmado de la vía que va desde Quihuay hacia Macate.

“El ingeniero nos dijo que, en el caso del afirmado, falta el estudio de impacto ambiental, y que en 20 días quedaría listo. Todos los proyectos sobre los que se conversó están en fase de expediente técnico. El alcalde Gamarra Alor tiene la

predisposición de apoyar a todos los distritos de la provincia”, declaró el alcalde del distrito de Macate, Fidel Alva López.

Por su parte, el burgomaestre del distrito de Cáceres del Perú (Jimbe), Adelmo Peralta Zavaleta, contó que la autoridad provincial dispuso que la Gerencia de Infraestructura avance con el proyecto de saneamiento de Cochapetí y Huashcayán.

“También tenemos el proyecto del canal de Canchas, que fue ganado en el Presupuesto Participativo. Sobre la obra de saneamiento, nos dijo que ordenó a sus funcionarios que aceleren el trabajo, pues está en la fase de expediente técnico. Lo ideal sería que todo salga este año”, indicó Peralta Zavaleta.

La autoridad de Jimbe, a la vez, pidió al alcalde de la provincia del Santa que sea el padrino en la inauguración de la obra de construcción de la institución educativa n.º 88050, que fue financiada por la Autoridad para la Reconstrucción con Cambios (ARCC).

NOTA DE PRENSA 850-2023/UII-MPS

INTEGRANTES DEL PROGRAMA EDUCCA CAPACITAN Y SENSIBILIZAN A ESCOLARES SOBRE BUENAS PRÁCTICAS AMBIENTALES

Los integrantes del programa Educación, Cultura y Ciudadanía Ambiental (Educca) de la Gerencia de Gestión Ambiental capacitaron a 40 escolares promotores ambientales de la I.E. 89004 Manuel Gonzales Prada, acerca del manejo de los residuos sólidos, la utilización de bolsas de plástico, el cuidado de las plantas, el uso correcto de los contenedores y el uso racional del agua.

La charla de orientación y sensibilización concluyó de manera satisfactoria en este centro de estudios. Los escolares participaron en las dinámicas y aprendieron sobre las buenas prácticas ambientales. Todos recibieron una planta con su abono para incentivarlos a proteger el medio ambiente.

Uno de los promotores ambientales de esta institución educativa elaboró un porta macetero con material reciclado y ganó su premio por su ingenioso trabajo. El equipo de Educca motiva a los alumnos y alumnas a realizar manualidades con los objetos reciclados.

Además, el programa Educca llevó a cabo la misma labor de sensibilización con los niños y niñas de 5 años de la Institución Educativa 313. Los pequeños aprendieron a clasificar los residuos sólidos, a usar menos plásticos y a no desperdiciar el agua. Todos recibieron sus plantas para que las siembren en las áreas verdes del colegio. Se comprometieron a cuidarlas.

NOTA DE PRENSA 851-2023/UII-MPS

EL ALCALDE GAMARRA ALOR LIDERÓ LA MULTITUDINARIA CAMINATA POR LA PAZ EN CHIMBOTE CONVOCADA POR LA FEDERACIÓN PARA LA PAZ UNIVERSAL

El alcalde de la provincia del Santa, Ing. Luis Gamarra Alor, lideró la ceremonia de izamiento dominical y la multitudinaria caminata en Chimbote, que se realizaron en el marco de las celebraciones por el Día Internacional de la Paz.

La autoridad municipal, regidores, funcionarios y trabajadores de la Municipalidad Provincial del Santa participaron en la significativa marcha, que fue convocada por la Federación para la Paz Universal UPF-Perú. Todos se desplazaron por la avenida Pardo hasta el frontis de la comuna provincial, con los moradores de los pueblos que asistieron a la ceremonia de izamiento de banderas.

Esta caminata fue una antesala por el Día Internacional de la Paz, que fue instituido por la Organización de las Naciones Unidas en 1981 y que se celebra el 21 de setiembre. En esta oportunidad, las chimbotanas y los chimbotanos usaron un polo blanco durante el recorrido. Además, llevaron globos del mismo color que fueron lanzados hacia el cielo como símbolo de la paz que deseamos alcanzar.

“La historia universal nos ha demostrado que con la paz todo es constructivo. Sin ella, en cambio, todo es caos, todo es destrucción. Las peruanas, los peruanos y todos los ciudadanos del mundo deseamos vivir en paz y construir un mundo de valores, donde reine la justicia Por eso, Chimbote comparte íntegramente esta celebración porque somos un gobierno para todos”, manifestó el burgomaestre provincial.

El secretario general de la Federación para la Paz Universal UPF-Perú, Jaime José Fernández Túpac, y la embajadora para la paz, Dra. América Odar Rosario, también expresaron la necesidad de edificar un mundo de paz, sin maldad, lleno de esperanza para toda la ciudadanía.

Cabe resaltar que el alcalde Luis Gamarra Alor fue nombrado como embajador para la paz y recibió el premio “Liderazgo y Buen Gobierno” por parte de la Federación para la Paz Universal UPF-Perú, durante el foro por el “Día Internacional de la Paz de las Naciones Unidas 2023” del último viernes.

La Gerencia de Educación, Cultura y Turismo, la Gerencia de Tecnología de la Información y Comunicación, la Gerencia de Planeamiento y Presupuesto, la Gerencia de Administración Tributaria, la Gerencia de Gestión Ambiental, la Subgerencia de Limpieza Pública, Parques y Jardines y el Órgano Desconcentrado de Salud Pública participaron en la caminata.

De igual manera, los pueblos de Ciudad del Pescador, Bellavista Cono Norte, Villa del Veterano de Guerra y de la Pacificación Nacional, Punta Hermosa, Consuelo Saldaña Morales Vista al Mar, Laderas Los Jardines, Esperanza Baja, Villa Las Flores, Praderas del Sur, 5 de Enero, Luis Gamarra Alor, Las Dunas, Cadesh, Tres de Octubre, Balcón de Chimbote, Praderas de San Pedro, Pampas de Chimbote, Villa Los Ficus y Villa Las Begonias

NOTA DE PRENSA 852-2023/UII-MPS

ALCALDE PROVINCIAL IMPONDRÁ EL PRINCIPIO DE AUTORIDAD Y RETIRARÁ A LOS COMERCIANTES INFORMALES DE LA CACHINA

Principio de autoridad. El alcalde de la provincia del Santa, Ing. Luis Gamarra Alor, anunció que los comerciantes informales de La Cachina que invaden la avenida Buenos Aires serán retirados por la Municipalidad Provincial del Santa para normalizar el tránsito peatonal y vehicular en esta parte de la ciudad.

La autoridad municipal contó que, a través de la Subgerencia de Comercialización y Licencias, ha sido informado que cada vez son más los informales que se instalan en las veredas y alrededores de la berma central para vender sus productos. Todo ello dificulta la transitabilidad en la zona y origina caos, desorden y la queja de los vecinos.

“Nosotros queremos ordenar la ciudad y ellos están invadiendo la vía pública, sobre todo los fines de semana que impiden el tránsito de vehículos. Hace poco hubo un accidente. Es momento de que ellos se reubiquen, que encuentren un lugar mejor para que vendan sus productos”, declaró.

El ingeniero Gamarra Alor remarcó que él y su gestión están abiertos al diálogo con los ambulantes, pues la idea es no dejarlos desamparados. No obstante, la decisión está tomada y tendrán que salir.

“Cada día llegan más comerciantes y se instalan allí por horas. A todos se les dará plazos para que se retiren de la zona. Lo factible es dialogar con ellos, pero de todas maneras tienen que salir”, puntualizó el burgomaestre provincial.

El burgomaestre hará cumplir la ordenanza municipal 008-1998 que prohíbe la instalación de paradas, mercadillos, ferias y/o centros de comercialización informal dentro del casco urbano y zonas adyacentes.

NOTA DE PRENSA 853-2023/UII-MPS

MPS EMPEZARÁ A MULTAR A LAS PERSONAS QUE IMPIDAN EL ACCESO A SUS VIVIENDAS PARA REALIZAR LA LABOR DE PREVENCIÓN CONTRA EL DENGUE

La Municipalidad Provincial del Santa empezará a sancionar a las personas y dueños de negocios que impidan el ingreso a sus viviendas para realizar el trabajo de sensibilización, el control larvario y la fumigación, que es parte del plan de acción contra el brote epidemiológico del dengue.

La decisión fue informada en la sesión ordinaria del Consejo Provincial de Salud del Santa, que preside el alcalde Ing. Luis Gamarra Alor, por parte de la secretaria de coordinación, Marleny De La Cruz García. La jefa del Órgano Desconcentrado de Salud Pública realizó una exposición acerca del avance del trabajo de prevención y lucha contra el dengue en Chimbote.

Con una inversión de S/314 232, la Municipalidad Provincial del Santa inició la ejecución del plan de acción contra el dengue el último 8 de agosto, en coordinación con la Red de Salud Pacífico Norte. Sin embargo, hasta el 10 de setiembre hubo rechazo del 50 % de la población que no permitió que el personal de salud ingrese a sus domicilios.

Las sanciones están contenidas y reguladas en la Ordenanza Municipal n.° 013-2023-A/MPS, que van desde la sanción de una UIT hasta el cierre del comercio. “La gente se rehusa, incluso, ha maltratado al personal que va día tras días para hacer la sensibilización con los agentes comunitarios (casa por casa), el control larvario y la fumigación.

Por eso, el alcalde de la provincia del Santa pidió a la ciudadanía colaborar y permitir el acceso a las casas para ejecutar el 100 % el plan de acción. Recalcó que los trabajadores acuden identificados, conjuntamente con la Red de Salud Pacífico Norte, Serenazgo y Policía Nacional del Perú (PNP).

“Hay cierto rechazo en diferentes pueblos, pues la gente no da facilidades para el trabajo de fumigación contra este vector. Por eso, invoco a la población dar todas las facilidades al personal especializado para realizar este tipo de trabajo y combatir el dengue”, declaró.

La autoridad municipal lamentó la poca asistencia a la sesión ordinaria. Resaltó las ausencias reiteradas de los representantes del hospital La Caleta y del hospital regional Eleazar Guzmán Barrón.

Por su parte, el director de la Red de Salud Pacífico Norte, Dr. César Saavedra Figueredo, expuso sobre el reglamento interno del Consejo Provincial de Salud del Santa, al cual se incluirá algunos puntos más para mejorarlo. La próxima sesión ordinaria será el 10 de octubre.

NOTA DE PRENSA 854-2023/UII-MPS

DEMUNA RESCATA A CINCO MENORES DE EDAD QUE VIVÍAN EN CONDICIONES DEPLORABLES EN MEDIO DE LA BASURA

El trabajo articulado entre la Defensoría Municipal del Niño y el Adolescente (Demuna) y la Subgerencia de Limpieza Pública, Parques y Jardines permitió rescatar a cinco menores de edad que vivían en condiciones deplorables, en medio de la basura y materiales de reciclaje que acumulaban sus familiares.

El subgerente de la Demuna, Abg. Santos Santisteban Villacorta, contó que la comuna provincial acudió de inmediato una vez conocido el caso de los menores de 3, 7, 11, 12 y 14 años de edad. Ellos pasaban sus días entre los desperdicios que juntaban las tres personas adultas de la vivienda del jirón Pallasca mz. B1, lt. 7, en el asentamiento humano El Porvenir.

El equipo de Limpieza Pública se encargó de retirar los montículos de basura que habían acumulado las personas mayores. Los desperdicios estaban tanto en el interior de la casa como en los exteriores, por lo que los trabajadores usaron maquinarias para quitar todos los objetos y materiales.

“Los menores serán inscritos al Sistema Integral de Salud (SIS), recibirán apoyo psicológico, pues han vivido en situación de riesgo, desprotección y hacinamiento. Además, se le hará el seguimiento en sus estudios. Por otro lado,

el caso de las mujeres que encontramos pasará al Centro de Emergencia Mujer para su evaluación”, contó Santisteban Villacorta.

Cabe resaltar que el Ministerio Público informó acerca de la situación de desprotección de los menores, que fue muy bien resuelto por la Demuna y los defensores Milagros Pérez Ortiz, Ernesto Cuestas Minchola, Robert Caballero Valverde y Fanny Ángeles Sánchez.

NOTA DE PRENSA 855-2023/UII-MPS

GERENCIA DE TRANSPORTES SENSIBILIZAN A PEATONES Y CONDUCTORES SOBRE LAS NORMAS DE TRÁNSITO

Una gran campaña de sensibilización desarrolló la Gerencia de Transportes en las principales calles de Chimbote para promover que los choferes y los peatones respeten las normas de tránsito, respeten los derechos de las personas con discapacidad y acaten la norma del medio pasaje de los estudiantes.

Con letreros con mensajes alusivos a la actividad, el personal de la Municipalidad Provincial del Santa, en colaboración con la Dirección Regional de Transportes y Comunicaciones de Áncash, recorrió la ciudad para concientizar a la ciudadanía.

“La campaña de sensibilización culminará con un seminario sobre educación vial, que estará dirigido a los conductores, transportistas y público en general”, contó el gerente de Transportes, Lic. Alexander Noreña Chira.

NOTA DE PRENSA 856-2023/UII-MPS

DEMUNA ORIENTA A 400 ESTUDIANTES DEL COLEGIO VIRGEN DE GUADALUPE ACERCA DEL CIBERBULLYING Y LA INFRACCIÓN A LA LEY PENAL

La Defensoría Municipal del Niño y el Adolescente (Demuna) de la Municipalidad Provincial del Santa ofreció una charla de orientación sobre “Menores infractores a la ley penal y el *ciberbullying*”, dirigida a más de 400 estudiantes del nivel primario y secundario de la I. E. P. Virgen de Guadalupe.

La actividad de capacitación y sensibilización contó con la ponencia de la fiscal de la Cuarta Fiscalía de Familia del Santa, Dra. Gisella Rosales Manrique, y el psicólogo, Jesús Tejada Quispe, informó el subgerente de la Demuna, Abg. Santos Santisteban Villacorta.

“La Demuna trabaja de manera articulada con todas las instituciones. En esta oportunidad, acudimos al llamado del colegio para concientizar a la comunidad escolar sobre los peligros a los que se exponen. Se les habló del respeto propio y también se les pidió que no publiquen sus fotos o expongan sus cuerpos en sus TikTok”, indicó Santisteban Villacorta.

El funcionario aseguró que, por disposición del alcalde Ing. Luis Gamarra Alor, la Demuna está a disposición de todos los colegios para dar charlas de capacitación y sensibilización a la población estudiantil. Adelantó que en los próximos días acudirán a instituciones educativas de Cascajal y Vinzos.

NOTA DE PRENSA 857-2023/UII-MPS

MPS RATIFICA COMPROMISO DE REALIZAR SANEAMIENTO FÍSICO LEGAL DE TERRENOS PARA IMPULSAR PROYECTO GRANDES CIUDADES

La Municipalidad Provincial del Santa (MPS) ratificó su compromiso de realizar el saneamiento físico legal de los terrenos donde se construirán la futura planta de tratamiento y los reservorios, para agilizar el megaproyecto Grandes Ciudades, que está a cargo del Programa Nacional de Saneamiento Urbano (PNSU) del Ministerio de Vivienda, Construcción y Saneamiento (MVCS).

Por eso, se ha programado una visita a la zona específica donde se tiene planeada la puesta en marcha de la obra de construcción de estos grandes depósitos. Así se informó en la tercera reunión de coordinación multisectorial entre los representantes de la comuna provincial, Sedachimbote, Municipalidad de Nuevo Chimbote y del PNSU del Ministerio de Vivienda.

“Hemos ratificado el compromiso para realizar el saneamiento físico legal de las áreas donde en un futuro se reservarán para la ejecución de los reservorios, que están en la parte alta y parte media de San Pedro. El lunes se visitará estas zonas”, declaró la gerente de Desarrollo Social, Arq. Giuliana Ayala Zavaleta, representante de la MPS en la reunión realizada en Sedachimbote.

La funcionaria de la comuna provincial indicó que la disposición del alcalde Ing. Luis Gamarra Alor es articular esfuerzos para que la ejecución del megaproyecto inicie en el menor tiempo posible.

“Queremos que estos predios sean afectados en uso a favor de Sedachimbote para viabilizar el proyecto y adelantarnos a las dificultades que puedan

presentarse en el futuro en cuanto a las propiedades privadas o invasiones. Eso lo hemos advertido en la reunión”, puntualizó.

NOTA DE PRENSA 858-2023/UII-MPS

ALCALDE PROVINCIAL LANZA EL PRIMER PROGRAMA DE TAMIZAJE DE SALUD MENTAL DEL PAÍS DIRIGIDO A MÁS DE 1000 ESTUDIANTES DEL COLEGIO ANTENOR SÁNCHEZ

Para fortalecer la salud mental en los alumnos y las alumnas, la Municipalidad Provincial del Santa, a través del Órgano Desconcentrado de Salud Pública, lanzó el primer programa piloto Tamizaje de Salud Mental del ámbito nacional, que beneficiará -en una primera etapa- a 1034 estudiantes del nivel primario y secundario de la I.E. 88037 Antenor Sánchez Rodríguez.

El alcalde Ing. Luis Gamarra Alor, en su calidad de presidente del Consejo Provincial de Salud del Santa, oficializó el lanzamiento de la campaña. La finalidad es evaluar el probable cuadro de ansiedad, depresión y violencia que suele atacar a las niñas, los niños y adolescentes, para luego implementar acciones que mejoren la salud emocional de todos ellos.

Por eso, la autoridad municipal pidió el apoyo de todos para lograr los objetivos en beneficio de la población estudiantil. El programa piloto se desarrollará con la participación de la Unidad de Gestión Educativa Local (UGEL) Santa y de la Red de Salud Pacífico Norte. Además, con el Colegio de Psicólogos y otras instituciones que integran el Consejo Provincial de Salud.

“Invoco la colaboración de los señores profesores y padres de familia para que nos apoyen en el desarrollo de este programa, pues la salud de nuestros niños, niñas y adolescentes es una obligación que está por encima de todo y compromete a todos”, manifestó el ingeniero Gamarra Alor.

Por su parte, la jefa del Órgano Desconcentrado de Salud Pública, Marleny De La Cruz García, remarcó que el programa piloto de Tamizaje de Salud Mental, que se realiza por primera vez en Chimbote, permitirá detectar problemas de salud mental en la población estudiantil mediante el test Hamilton SQR 18.

La funcionaria contó que el año pasado, en el ámbito nacional, se registraron casi 700 suicidios en adolescentes, situación que alertó al alcalde Gamarra Alor, quien de inmediato dispuso la ejecución del programa de tamizaje dirigido a los estudiantes de los colegios de la provincia.

El director de la I.E. 88037 Antenor Sánchez Rodríguez, Concepción Saldaña Díaz, no dudó en expresar su agradecimiento al alcalde de la provincia del Santa por preocuparse por el equilibrio emocional de los estudiantes.

“Hay un primer alcalde a nivel nacional que decide poner toda su fuerza, energía, equipo y presupuesto para mejorar la salud mental de nuestros estudiantes. Por eso, estamos agradecidos con él porque promueve un gobierno para todos, sobre todo para los excluidos, para los que menos tienen. Estoy seguro que de aquí en adelante nos ayudará a fortalecer el equilibrio emocional de nuestros estudiantes”, expresó.

NOTA DE PRENSA 859-2023/UII-MPS

MPS REPARTE CINCO TONELADAS DE PESCADO EN SIETE PUEBLOS DE CHIMBOTE PARA REFORZAR LA ALIMENTACIÓN DE LAS FAMILIAS

Las familias de los pueblos de Tres Estrellas, Edén, El Milagro, Primavera Baja, Esperanza Baja, La Unión, Ampliación Nueva Generación, Sánchez Milla y Los Jardines se beneficiaron con el reparto gratuito de cinco toneladas de pescado fresco que realizó la Municipalidad Provincial del Santa (MPS), por disposición del alcalde Ing. Luis Gamarra Alor.

El recurso marino fue llevado a estos sectores de Chimbote en 200 cubetas en una cámara frigorífica. El equipo de la Unidad de Participación Vecinal trabajó hasta muy de noche para cumplir con la misión de repartir la anchoveta a las familias.

El propósito de la entrega de pescado es reforzar la nutrición en los pueblos del distrito con el consumo de alimentos con alta concentración de Omega 3, magnesio, glutamina, cromo, vitamina B6 y vitamina B12. En ese objetivo, el jefe del Muelle Municipal, Hugo Mayo Lugo, fue clave para conseguir la anchoveta.

Los pobladores agradecieron la voluntad de la autoridad municipal por contribuir con la alimentación de las familias que más necesitan. El pescado es un excelente alimento para combatir la anemia y la desnutrición en el país.

NOTA DE PRENSA 860-2023/UII-MPS

COMUNA PROVINCIAL ACORDONA EL MALECÓN GRAU ANTE ALERTA DE OLEAJE ANÓMALO Y PIDE A LA POBLACIÓN NO ACERCARSE

Ante la presencia de oleajes anómalos en el litoral peruano, la Municipalidad Provincial del Santa acordonó con cintas de peligro la zona costera de Chimbote, empezando por el Malecón Grau, para evitar que la gente curiosa se acerque y se exponga al peligro de sufrir un accidente.

El jefe del Órgano Desconcentrado de Gestión del Riesgo de Desastre, Ing. Agustín Ledesma Aguirre, pidió a la población no acercarse a la zona marítima de nuestra ciudad porque el fuerte oleaje aún continúa. Indicó que el fenómeno natural fue pronosticado por el Servicio Nacional de Meteorología e Hidrología del Perú (Senamhi) y el Instituto Nacional de Defensa Civil (Indeci).

“La municipalidad provincial, a manera de prevención, ha colocado la cinta de peligro para que la gente no se acerque al mar. No queremos que se vean afectados. Al contrario, queremos avisarles para que no asistan al malecón”, expresó Ledesma Aguirre.

El funcionario adelantó que se coordinará con la Gerencia de Infraestructura trabajos preventivos de enrocado en las principales calles de los pueblos costeros, que se afectan cada vez que hay oleajes. El propósito es mitigar los daños en estas zonas hasta que salga el proyecto definitivo de enrocado total en esta parte de la bahía de Chimbote.

SERVIMA
CHIMBOTE PAI

NOTA DE PRENSA 861-2023/UII-MPS

MUNICIPALIDAD PROVINCIAL DEL SANTA REALIZÓ CON ÉXITO EXPOSICIÓN DE EMBARCACIONES PESQUERAS EN MINIATURA

La Municipalidad Provincial del Santa, a través de la Gerencia de Educación, Cultura y Turismo, realizó con éxito la “I Exposición de embarcaciones pesqueras en miniatura”, la cual se llevó a cabo en la Sala de Arte del palacio municipal. La exhibición busca promover el arte ligado a nuestra identidad.

La exposición de embarcaciones pesqueras en miniatura es un trabajo artístico y artesanal, creación del Ing. Valdemar Castillo Olivos, que consiste en el dominio de construir barcos a escala en miniatura. El artista también mostró otros tipos de naves marítimas como buques, cruceros, veleros, yates y portaaviones, los cuales fueron del agrado del público.

La actividad contó con la presencia de la regidora y presidenta de la Comisión de Cultura, Espectáculos y Deportes, Emily Vásquez Bances, y los regidores Patricia Villarreal Paredes, Segundo Gómez Chuquiruna, Eduardo Cano Lozada y Juan Villarreal Olaya. Además, tuvo la presencia de la gerente de Educación, Cultura y Turismo, Jessica Haro Salazar, y la responsable del Área de Cultura, Verónica Sánchez Colona.

Jessica Haro Salazar remarcó que, de esta manera, se cumple los lineamientos de nuestro alcalde provincial del Santa, Ing. Luis Gamarra Alor, de fomentar la identidad de nuestro puerto mediante la exposición de embarcaciones con la participación de artistas locales.

La Sala de Arte estará abierta hasta el viernes 15 de setiembre, de 9:00 a. m. a 8:00 p. m., para que el público aprecie las embarcaciones pesqueras en miniatura. El ingreso es libre.

NOTA DE PRENSA 862-2023/UII-MPS

MUNICIPALIDAD PROVINCIAL DEL SANTA INCREMENTA LAS RACIONES Y EL NÚMERO DE BENEFICIARIOS DEL PROGRAMA DE VASO DE LECHE (PVL)

Para atender los sectores más vulnerables de la población, la Municipalidad Provincial del Santa incrementó las raciones y el número de beneficiarios del Programa de Vaso de Leche (PVL) en Chimbote, tras la transferencia de S/578 507 adicional al presupuesto total que entrega el Ministerio de Economía y Finanzas (MEF).

El MEF autorizó el último 3 de junio, mediante Decreto Supremo N° 111-2023-EF, la transferencia de cien millones de soles a favor 1890 municipalidades provinciales y distritales para financiar el Programa del Vaso de Leche.

Ante ello, la jefa del PVL, Gina Valera Morales, contó que el presupuesto en el caso de Chimbote aumentó a S/2 678 487. Por ello, los 9819 beneficiarios, distribuidos en 225 comités, serán favorecidos con el incremento de raciones, tanto en leche como en cereal leche evaporada entera x 410 gramos, hojuelas de quinua, cebada, avena, kiwicha y harina de soya fortificada con vitaminas.

La funcionaria se reunió con los integrantes del Comité de Administración del PVL, que preside el alcalde Ing. Luis Gamarra Alor, para informar acerca del incremento del presupuesto y aprobar el aumento de las raciones y la incorporación de cuatro comités. Asimismo, comunicó sobre los acuerdos tomados con el comité a las coordinadoras zonales.

“Ante la ampliación del presupuesto, se incrementaron las raciones y cuatro comités más, a partir de setiembre hasta diciembre de 2023. Estamos en el proceso de evaluación para la pronta inauguración de los comités y con ello llegar a más beneficiarios”, aseguró Valera Morales.

El Programa del Vaso de Leche (PVL) fue creado para proveer apoyo en alimentación, a través de la entrega de una ración diaria de alimentos a una población considerada vulnerable. La primera prioridad son los niños de 0-6 años, madres gestantes (9 meses) y madres lactantes (6 meses).

La segunda prioridad son los ancianos (a partir de 60 años) y niños en estado de desnutrición (7-13 años). El objetivo es elevar los niveles de nutrición en la población vulnerable de pobreza y extrema pobreza.

NOTA DE PRENSA 863-2023/UII-MPS

MPS INICIÓ CENSO MASIVO FOCALIZADO EN CHIMBOTE Y TIENE COMO META EMPADRONAR 11 062 HOGARES EN SITUACIÓN DE VULNERABILIDAD

Los empadronadores-digitadores de la Municipalidad Provincial del Santa comenzaron el censo masivo por barrido focalizado en el distrito de Chimbote para que las familias obtengan su clasificación socioeconómica y así accedan a los beneficios del Estado. La meta es empadronar 11 062 hogares.

El responsable de la Unidad Local de Empadronamiento (ULE) de la Gerencia de Desarrollo Social, Ing. Jorge Castillo Pinedo, contó que el trabajo del equipo de registradores comenzó el 11 de setiembre y durará 90 días calendario. Para cumplir ese propósito, a la municipalidad se le transfirió S/210 592 para la compra de material logístico y la contratación del recurso humano.

“El empadronamiento inició en los asentamientos humanos Nissi y Kadesh. Ahora estamos en el pueblo de Las Praderas. De esta manera, continuaremos con el barrido en todas las zonas de expansión urbana de nuestro distrito”, manifestó Jorge Castillo Pinedo.

Cabe resaltar que la Municipalidad Provincial del Santa y el Ministerio de Desarrollo e Inclusión Social (Midis) capacitaron a 18 empadronadores-digitadores y dos jefes de brigadas para censar a la población, en el marco del Decreto de Urgencia 029-2023 del Midis.

Las familias podrán acceder a los beneficios de los programas del Estado como Pensión 65, Juntos, Contigo, Beca 18, entre otros. Dependerá de la clasificación socioeconómica en la que se encuentren, que pueden ser no pobre, pobre y pobre extremo.

NOTA DE PRENSA 864-2023/UII-MPS

DOSCIENTOS ESTUDIANTES DEL COLEGIO ELÍAS AGUIRRE PARTICIPAN EN LAS ACTIVIDADES DE LECTURA DE LA BIBLIOTECA ITINERANTE

Más de 200 escolares del nivel primario y secundario de la Institución Educativa n.° 89011 Elías Aguirre Romero participaron en la Biblioteca Itinerante, que promueve la Municipalidad Provincial del Santa para incentivar la lectura y acercar los servicios de la Biblioteca Municipal César Vallejo.

Los estudiantes y docentes usaron los diferentes servicios de la biblioteca local, así como la prestación de libros a domicilio. Además, se realizó un show educativo con dinámicas de aprendizaje y herramientas necesarias para el entretenimiento de las alumnas y los alumnos.

La actividad educativa contó con la participación del jefe de la Biblioteca Municipal César Vallejo, Manuel Gasco Cruz; el promotor de lectura, Geyner Hidalgo Lamas, y la promotora Mabel Paredes Soto. Por parte de la I.E. Elías Aguirre Romero, situada en la urbanización 21 de Abril, estuvo el director Juan Pariamachi, quien felicitó la realización de la campaña.

“El propósito de la Biblioteca Itinerante es atraer a los usuarios, acercarlos a la lectura, a fin de brindarles conocimiento y generar una cultura en igualdad de condiciones. Para ello, se visitarán los diferentes centros educativos de la ciudad”, indicó Manuel Gasco Cruz.

NOTA DE PRENSA 865-2023/UII-MPS

MUNICIPALIDAD PROVINCIAL DEL SANTA, CON LA COLABORACIÓN DEL GRUPO ASEZ WAO, SIEMBRA 300 PLANTAS EN LA AVENIDA CHIMÚ

La Municipalidad Provincial del Santa, a través de la Gerencia de Gestión Ambiental y la Subgerencia de Limpieza Pública, Parques y Jardines, sembró 300 plantas de diversas variedades en la berma central de la avenida Chimú de Chimbote, con la colaboración de los voluntarios de la Iglesia de Dios Sociedad Misionera Mundial y ASEZ WAO.

“El agradecimiento a los jóvenes de ASEZ WAO, que se sumaron al personal de la Subgerencia de Limpieza Pública, Parques y Jardines para realizar el sembrado de 300 plantones que han sido proporcionados por la municipalidad. La siembra de un árbol da vida, oxígeno, mitiga el calentamiento global y los gases de efecto invernadero”, expresó el funcionario.

Por su parte, el representante de ASEZ WAO, Antonio Saucedo, expresó su agradecimiento al alcalde y remarcó que los jóvenes de su organización han puesto su granito de arena para cuidar nuestra ciudad. “Nuestra idea es dejar un buen medio ambiente para el futuro”, declaró.

NOTA DE PRENSA 866-2023/UII-MPS

MUNICIPALIDAD LLEVA AYUDA A CINCO FAMILIAS AFECTADAS POR INCENDIOS REGISTRADOS EN CAMBIO PUENTE, ESPERANZA ALTA Y EL PORVENIR

Por disposición del alcalde Ing. Luis Gamarra Alor, la Municipalidad Provincial del Santa llevó ayuda humanitaria a las cinco familias que resultaron afectadas y damnificadas en los incendios registrados en el centro poblado Cambio Puente, pueblo joven Esperanza Alta y asentamiento humano El Porvenir.

El equipo del Órgano Desconcentrado de Gestión de Riesgo del Desastre se encargó de entregar a cada familia calaminas, colchonetas, agua, frazadas y plástico, bidones y kits de menaje. En Cambio Puente, el incendio afectó a dos viviendas y dejó en cenizas a una tercera. Una casa en El Porvenir y otra en Esperanza Alta se afectaron por el siniestro suscitado en ambos sectores.

“El incendio ocurrió a las 3:45 de la mañana de hoy y no se sabe cómo inició, pero dejó en cenizas mi vivienda. Lo único que quedó fue el baño. Gracias al alcalde provincial por traernos el apoyo porque mi familia y yo nos hemos quedado en la calle”, declaró Leticia Mattos Flores, damnificada de Cambio Puente.

Yoselin Lara Santiago, moradora afectada en El Porvenir, también agradeció la ayuda entregada por la municipalidad. “Todo el apoyo es bien recibido por nosotros. Estamos muy agradecidos con la municipalidad”, contó.

“Se hizo un empadronamiento de las personas que se afectaron con el incendio porque como municipalidad estamos para brindar el apoyo. A todas estas familias las hemos asistido" remarcó el jefe de Gestión de Riesgo del Desastre, Ing. Agustín Ledesma Aguirre.

Remate
Remate
Remate

NOTA DE PRENSA 867-2023/UII-MPS

MUNICIPALIDAD PROVINCIAL DEL SANTA EMPIEZA TAMIZAJE DE SALUD MENTAL CON LA PARTICIPACIÓN DE 120 ESCOLARES LA I.E. ANTENOR SÁNCHEZ

La Municipalidad Provincial del Santa, a través del Órgano Desconcentrado de Salud Pública, empezó el tamizaje de salud mental dirigido a los estudiantes del nivel primario y secundario de la institución educativa n.° 88037 Antenor Sánchez Rodríguez, con la colaboración de profesionales psicólogos.

El alcalde Ing. Luis Gamarra Alor lanzó el programa hace dos días y hoy se puso en marcha, con el propósito de determinar el probable cuadro de ansiedad, depresión y violencia que suele atacar al alumnado. En la primera etapa de la evaluación, se contó con la participación de 120 estudiantes. Poco a poco, los 1034 escolares del Antenor Sánchez pasarán el tamizaje.

“Hemos iniciado el programa piloto de tamizaje de salud mental que brinda la Municipalidad Provincial del Santa, que es la primera que lo hace en el ámbito nacional. El señor alcalde está apoyando para que los estudiantes se atiendan con los especialistas psicólogos para saber su estado emocional”, manifestó la jefa del Órgano Desconcentrado de Salud Pública, Marleny De La Cruz García.

El director del colegio chimbotano, Dr. Concepción Saldaña Díaz, por su parte, expresó su satisfacción por el inicio de la evaluación. Consideró que un escolar emocionalmente equilibrado, aceptado y respetado por sus compañeros y docentes tendrá la motivación para estudiar.

“Estamos sorprendidos con la velocidad con la que la municipalidad, a través de su Órgano Desconcentrado de Salud Pública, ha puesto los profesionales de psicología a disposición del colegio. Mediante el tamizaje, nosotros conoceremos el estado mental de nuestros estudiantes. A la vez, como profesores y con los padres podremos formular estrategias para mejorar el aprendizaje de los chicos”, declaró Saldaña Díaz.

Los psicólogos están ubicados en cinco ambientes del colegio para dar un tratamiento personalizado a cada estudiante. Ellos aplican el test Hamilton SQR 18. “Brindan el tiempo y tranquilidad que necesitan los alumnos para responder y, de esa manera, obtener los resultados”, indicó el director del colegio.

CONSEJERÍA Y ORIENTACIÓN

NOTA DE PRENSA 868-2023/UII-MPS

ALCALDE LUIS GAMARRA ALOR INAUGURÓ OLIMPIADAS DEPORTIVAS 2023 DEL COLEGIO EMBLEMÁTICO SAN PEDRO

El alcalde de la provincia del Santa, Ing. Luis Gamarra Alor, inauguró las Olimpiadas Deportivas Sampedranas 2023 de la Institución Educativa Emblemática San Pedro y juramentó a los estudiantes que participarán en este certamen. La autoridad municipal regresó en calidad de invitado a la institución educativa que lo formó en el inicio de su vida.

El burgomaestre provincial agradeció a la dirección del emblemático colegio chimbotano por pensar en él para la apertura de las olimpiadas. Consideró como un reencuentro con sus raíces cada vez que retorna a la institución que lo vio crecer. Además, evocó aquellos años en los que también destacaba en las olimpiadas.

“Este es un evento en el que también participé en mi época de estudiante. Es imposible olvidar esos momentos. Sé que las olimpiadas deportivas tienen la virtud de fortalecer la mentalidad ganadora y estrechar vínculos de confraternidad, no solo en los alumnos participantes, sino también en toda la comunidad educativa sampedrana”, manifestó el alcalde.

El ingeniero Gamarra Alor, tras inaugurar las Olimpiadas Deportivas Sampedranas 2023 y tomar juramento a los alumnos participantes, aprovechó la oportunidad para regalar pelotas de fútbol y balones de vóleibol a la población estudiantil.

“Muchos sampedranos que han participado en estas olimpiadas han llegado a ser figuras del deporte local y nacional, como Papi Estrada, César Peralta, entre otros. Estoy convencido de que estas olimpiadas 2023 serán el semillero de futuros deportistas de la provincia y del país”, puntualizó la autoridad de la provincia de Santa.

NOTA DE PRENSA 869-2023/UII-MPS

CODISEC CHIMBOTE CAPACITA A PADRES DE FAMILIA DE COLEGIOS REPÚBLICA PERUANA Y ANDRÉS BELAÚNDE QUE SON PARTE DEL PROGRAMA ESCUELA SEGURA

Los padres de familias de los colegios República Peruana del sector San Pedro y Víctor Andrés Belaúnde, que son parte de Escuela Segura, recibieron una charla de concientización por parte de la secretaria del Comité Distrital de Seguridad Ciudadana (Codisec) Chimbote, Lic. Rocío Ramos Jara, para velar por la seguridad y evitar actos de violencia en los estudiantes.

La actividad de sensibilización se realizó en coordinación con las Oficinas de Participación Ciudadana (OPC) de las comisarías de San Pedro y de La Primera y el subprefecto distrital de Chimbote, Luis Alberto Rufino Cumpa. La finalidad es reducir los índices de violencia que se originan en las diferentes instituciones educativas y prevenir acciones delincuenciales juveniles.

Cabe recalcar que hace poco se implementó Escuela Segura en cada una de las instituciones educativas focalizadas en Chimbote. Los colegios contarán con la presencia de personal de la Policía Nacional del Perú (PNP), Serenazgo, Policía Municipal, Transportes y padres de familias, quienes conformarán el servicio de vigilancia de Escuela Segura.

El programa consiste en el trabajo integrado y coordinado entre las autoridades, colegios y padres de familia para velar por el bienestar de los escolares, en el trayecto desde que salen de sus casas, hasta que llegan a sus centros de estudios, y viceversa.

URB. LADERAS DEL NOR
CHIMBOTE

VOLEY
the Eagles
OLIMPIADAS
PEDRANAS

NOTA DE PRENSA 870-2023/UII-MPS

GERENCIA DE DESARROLLO SOCIAL Y LA OMAPED ENTREGARÁN CARNÉS DEL CONADIS A 350 PERSONAS CON DISCAPACIDAD

La Municipalidad Provincial del Santa, a través de la Gerencia de Desarrollo Social y la Oficina Municipal de Atención a Personas con Discapacidad (Omaped), inició la segunda entrega de carnés del Consejo Nacional de la Discapacidad (Conadis) a personas con habilidades diferentes.

En esta oportunidad, 350 personas con discapacidad recibirán este importante documento que les permitirá acceder a los servicios de salud, educación y a los programas sociales que brinda el Estado, contó la responsable de Omaped, Lic. Laura Cuadra Lara.

“Empezamos la segunda entrega del año. Cuarenta y cinco personas se acercaron hoy a recibir su carné, pero en total se le dará a 350. El carné Conadis celeste es para las personas con discapacidad leve o moderada, mientras que el amarillo es para aquellas que tienen discapacidad severa”, explicó Cuadra Lara.

Los que cuenten con el carné amarillo podrán acceder, previo trámite, al Programa Contigo, que brinda un bono de por vida de 300 soles cada dos meses. Ese es uno de los beneficios que otorga el Ministerio de Desarrollo e Inclusión Social.

La funcionaria precisó que la municipalidad, en la primera entrega realizada en abril, repartió 200 documentos Conadis. La meta para este año que se propuso la gestión del alcalde Ing. Luis Gamarra Alor era de 375, la cual ya fue superada. La tercera entrega se desarrollará a fin de año.

Cuadra Lara invitó a la población vulnerable a informarse sobre los requisitos para obtener el carné Conadis. Pueden acudir a la Omaped, situada en el primer piso de la comuna provincial. “Los requisitos son una copia del certificado de discapacidad (otorgado por el Minsa o Essalud), una copia de DNI y una foto tamaño carné”, indicó.

MUNICIPALIDAD PROVINCIAL DEL
SANTA
CHIMBOTE
GERENCIA DE DESARROLLO SOCIAL
SANTA

NOTA DE PRENSA 871-2023/UII-MPS

GERENCIA DE DESARROLLO URBANO VERIFICA VIVENCIA EN MÁS DE MIL LOTES DE LOS PUEBLOS CADESH, NISSI Y PRADERAS DE SAN PEDRO

La Gerencia de Desarrollo Urbano de la Municipalidad Provincial del Santa inició la inspección a las posesiones informales para verificar si hay vivencia y si existe la necesidad de un espacio para vivir en los asentamientos humanos Cadesh, Nissi y Praderas de San Pedro.

Los equipos técnicos de la Subgerencia de Inmobiliaria y de la Subgerencia de Planeamiento Urbano realizaron la verificación masiva en estos tres pueblos de Chimbote, que juntos reúnen más de mil lotes.

El regidor Manuel Alvarado Isla, en su condición de presidente de la Comisión de Desarrollo Urbano, Rural y Participación Vecinal, acompañó en el trabajo de los funcionarios y pidió a los moradores que colaboren con la labor de la municipalidad.

“Hemos iniciado las inspecciones a las posesiones informales. La visita inopinada empezó desde las 5 de la mañana para verificar la posesión y registrar la necesidad de vivienda. El proceso de formalización va por etapas, esta es la etapa de diagnóstico cero que involucra la parte técnica y la parte social”, contó la gerente de Desarrollo Urbano, Arq. Giuliana Ayala Zavaleta.

La funcionaria aseguró que la inspección en Cadesh, Nissi y Praderas de San Pedro continuará en los próximos días. Además, el mismo trabajo se realizará en otros pueblos como Vista de Chimbote, 5 de Enero, Luz y Esperanza, Sin Fronteras, Ampliación Mi Paraíso, Bellavista y Vista a la Bahía.

NOTA DE PRENSA 872-2023/UII-MPS

MUNICIPALIDAD PROVINCIAL DEL SANTA EJECUTARÁ PAQUETE DE OBRAS POR MÁS DE OCHO MILLONES DE SOLES EN EL DISTRITO DE COISHCO

El alcalde de la provincia del Santa, Ing. Luis Gamarra Alor, con su equipo técnico de la Municipalidad Provincial del Santa, tiene proyectado ejecutar obras importantes en Coishco por más de ocho millones de soles para mejorar la calidad de vida de la población de este distrito.

El subgerente de Proyectos y Estudios Técnicos de la Gerencia de Infraestructura, Hair Díaz Goicochea, enumeró los proyectos que la comuna provincial tiene pensado hacer realidad el próximo año en Coishco.

Entre ellas están la cobertura de la I.E. 88025, mejoramiento de una carretera de acceso al balneario Los Chungales, sistema de agua potable en el jirón Libertad, sistema de agua potable y alcantarillado en la avenida Villa del Mar, sardineles, escalinatas y muros de contención en el pasaje Mirador, sardineles, escalinatas y muros de contención en la prolongación Salaverry.

Además, escalinatas y cerco perimétrico en calle El Milagro, sardineles en el pasaje Buenavista, escalinatas y muros de contención asentamiento humano Los Álamos, escalinatas y muros de contención en la prolongación Alfonso Ugarte, muros de contención en el sector Santa Rosa, muros de contención en El Milagro, entre otros.

Además, el ingeniero Luis Gamarra Alor se reunió hace poco con su homólogo coishqueño, Heber Sánchez Cruz, con quien coincidió en que se debe culminar la obra de mejoramiento en la avenida Jorge Chávez.

En ese sentido, el jefe de Unidad Formuladora, Walter Rommel Alva, explicó que la municipalidad coishqueña debe liquidar la primera y la segunda etapa del proyecto de transitabilidad para que la comuna provincial, como unidad ejecutora, intervenga sin problemas.

“El saldo que comprende la tercera etapa se tendría que actualizar con un nuevo expediente para hacer realidad su ejecución. Por eso, se espera que Coishco liquide la primera y segunda fase. Una vez hecho esto, la Gerencia de Infraestructura y la Subgerencia de Estudios iniciarán los estudios para elaborar el expediente técnico de saldo de este proyecto”, sostuvo Rommel Alva.

HYUNDAI

BARBER-GREENE

NOTA DE PRENSA 873-2023/UII-MPS

DEMUNA INTERVIENE CASO DE NIÑO DE LA I.E. N.º 89013 DE SAN ISIDRO QUE SUFRÍA MALTRATO FÍSICO Y PSICOLÓGICO DE SU PROPIA MADRE

La Defensoría Municipal del Niño y el Adolescente (Demuna) de la Municipalidad Provincial del Santa atendió el caso de un niño de 10 años de edad de la Institución Educativa n.° 89013 de San Isidro, tras la alerta de que sufría maltrato físico y psicológico por parte de su propia madre.

La directora del colegio de San Isidro, Baudilia Robles Ruiz, fue la que comunicó a la Demuna que en su institución había un niño víctima de desprotección familiar y, también, de maltrato infantil.

El subgerente de la Demuna, Abg. Santos Santisteban Villacorta, contó que inmediatamente informó sobre esta situación a la Cuarta Fiscalía de Familia, a cargo de la Dra. Gisella Rosales Manrique, y a la Comisaría 21 de Abril. Todos acudieron al centro de estudios para realizar las diligencias correspondientes.

Al llegar a la institución educativa, se dieron cuenta de que el niño -que cursa el quinto grado de primaria- no sólo estaba en desprotección familiar, sino también era víctima de violencia física y psicológica por parte de su mamá. El menor narró que su madre siempre le pegaba y hasta lo amenazó con endurecer el castigo si contaba a sus abuelos.

Por eso, se informó a la fiscalía de turno para que formalice la denuncia por violencia contra integrantes del grupo familiar, en la modalidad de violencia física y psicológica en contra de la madre.

“La Demuna está al tanto de los niños víctimas de violencia y, por eso, se realizan las campañas de charlas contra el bullying escolar en todas las instituciones de Chimbote”, indicó Santisteban Villacorta.

La directora agradeció y felicitó al alcalde Luis Gamarra Alor por contar con profesionales capacitados para brindar una excelente atención y resolver casos a favor de la niñez chimbotana.

XII MACREPOL ANCASH
REGIÓN POLICIAL ÁNCASH
DIVISIÓN POLICIAL CHIMBOTE
COMISARIA 21 DE ABRIL

NOTA DE PRENSA 874-2023/UII-MPS

MUNICIPALIDAD PROVINCIAL DEL SANTA PROMUEVE EL PROGRAMA ESQUINAS EDUCATIVAS EN LA URBANIZACIÓN EL TRAPECIO

La Municipalidad Provincial del Santa (MPS), a través de la Gerencia de Educación, Cultura y Turismo, activó el programa Esquinas Educativas, con el propósito de promover talleres educativos y artísticos en espacios públicos que fortalezcan la imaginación y conocimientos de los niños.

La actividad se desarrolló en las instalaciones de la Esquina Educativa situada en la urbanización El Trapecio. El taller fue dirigido por las docentes de las Cunas Municipales Amigas de Chimbote y Cruz de la Paz, quienes enseñaron a los más de 30 niños participantes a elaborar maceteros de material reciclado denominado “Casita para mi plantita”, además de trabajos de dibujo y pintura.

El lanzamiento contó con la participación de la gerente de Educación, Cultural y Turismo, Jessica Haro Salazar; la jefa de las Cunas Municipales, Silvia Pinto Huerta; responsable de Educación y Ciudadanía, Silvana Zavaleta Jara, y los representantes de la Asociación de Residentes de la urbanización El Trapecio, Ana Méndez Rojas y Aurora Uyeky Montenegro.

“A través de estos espacios públicos, buscamos llevar estos servicios a los diferentes sectores de la ciudad. Vamos a sembrar valores y propiciar el acercamiento de los niños para su formación integral”, indicó la gerente de Educación, Cultura y Turismo, Jessica Haro Salazar.

NOTA DE PRENSA 875-2023/UII-MPS

REALIZAMOS EL MANTENIMIENTO Y EL SEMBRADO EN LAS ÁREAS VERDES DE SAN FRANCISCO DE ASÍS Y El TRAPECIO

Las áreas verdes del pueblo joven San Francisco de Asís y el parque Santa Elena de la urbanización El Trapecio I Etapa recibieron su mantenimiento por parte de la Municipalidad Provincial del Santa, a través de la Gerencia de Gestión Ambiental y la Subgerencia de Limpieza Pública, Parques y Jardines.

Los integrantes de Parques y Jardines podaron los árboles y retiraron la maleza. Además, apartaron la tierra muerta para preparar hoyos con nueva tierra para la siembra de más plantas ornamentales.

En San Francisco de Asís, se colocaron 260 pencas olenkas, 80 rastreras, 7 palmeras, 10 metros de grass champa y 250 probetas. Además, se usó una bolsa de pintura base para los árboles y un galón de esmalte blanco para el pintado de las probetas.

Los vecinos de El Trapecio y San Francisco de Asís agradecieron al alcalde Ing. Luis Gamarra Alor y al equipo de la Subgerencia de Limpieza Pública, Parques y Jardines por cuidar y mantener los espacios verdes de sus pueblos.

NOTA DE PRENSA 876-2023/UII-MPS

MPS SEMBRÓ 300 PLANTAS EN EL CENTRO POBLADO CAMBIO PUENTE, EN ALIANZA ESTRATÉGICA CON ACAF

Los asentamientos humanos 30 de agosto, Los Jazmines, Villa Mery, El Mirador, Comité Once y Villa Vista del centro poblado Cambio Puente se beneficiaron con la siembra de 300 plantas, como parte de la campaña medioambiental promovida por la Municipalidad Provincial del Santa, en alianza estratégica con la Asociación Civil Apoyo Familiar (ACAF).

El responsable de Parques y Jardines, José Grados Ferrer, capacitó a los moradores acerca del sembrado, cuidado y la importancia del árbol en nuestras vidas para la preservación del medio ambiente.

La Gerencia de Gestión Ambiental y la Subgerencia de Limpieza Pública, Parques y Jardines articulan esfuerzos para llegar a más sectores de la provincia. Porque somos #UnGobiernoParaTodos.

NOTA DE PRENSA 877-2023/UII-MPS

PERSONAL DE SALUD DEL ÓRGANO DESCONCENTRADO DE SALUD PÚBLICA REALIZA CONTROL LARVARIO EN VIVIENDAS DE COISHCO Y SANTA

El equipo del Órgano Desconcentrado de Salud Pública de la Municipalidad Provincial del Santa inició el control larvario en las viviendas de los distritos de Coishco y Santa para combatir el zancudo aedes aegypti y prevenir el contagio de esta enfermedad en la población.

El alcalde Ing. Luis Gamarra Alor, como presidente del Consejo Provincial de Salud del Santa, dispuso que se realice la labor preventiva, tras el incremento de casos reportado por la Red de Salud Pacífico Norte.

“Se ha informado la presencia de larvas en Coishco y Santa. Por eso, pedimos a la población que abran sus casas para que el personal de salud haga el control

larvario y verifique los ‘chavos’ y depósitos con agua estancada. Una vez hecho esto, continuaremos con la fumigación”, dijo la jefa del Órgano Desconcentrado de Salud Pública, Marleny De La Cruz García.

Por su parte, el regidor provincial, Pedro Bernabé Domínguez, pidió a los vecinos de Coishco que se sumen a esta importante campaña preventiva y permitan el ingreso a sus casas.

“Saludo y agradezco la voluntad política de nuestro alcalde para intervenir Coishco y hacer una trabajo preventivo, que es lo más importante. Invoco a mis paisanos de Coishco a que brinden las facilidades al personal de salud”, manifestó el concejal.

NOTA DE PRENSA 878-2023/UII-MPS

GERENCIA DE DESARROLLO URBANO DELIMITA TERRENOS DONDE SE CONSTRUIRÁN RESERVORIOS PARA EL MEGAPROYECTO GRANDES CIUDADES

La Municipalidad Provincial del Santa, a través de la Gerencia de Desarrollo Urbano, delimitó los terrenos donde se construirán la futura planta de tratamiento y los reservorios como parte del megaproyecto Grandes Ciudades, que está a cargo del Programa Nacional de Saneamiento Urbano (PNSU) del Ministerio de Vivienda, Construcción y Saneamiento (MVCS).

La subgerente de Planeamiento Urbano, Arq. Gabriela Sánchez Lora, y el gerente técnico de Sedachimbote, Ing. Alejandro Huaccha Quiroz, visitaron la parte alta y parte media del pueblo joven San Pedro para demarcar los predios, conjuntamente con el equipo de especialistas de la comuna provincial.

“Se ha realizado la demarcación de los terrenos donde se construirá la obra de Grandes Ciudades. Buscamos acortar las brechas para sacar adelante el proyecto de agua y desagüe que es importante para Chimbote y Nuevo Chimbote. Estamos trabajando para que salga viable y para eso hemos venido”, indicó Sánchez Lora.

Por su parte, el representante de Sedachimbote consideró que ha sido un día importante para el impulso del proyecto de saneamiento. Resaltó la voluntad política del ingeniero Gamarra Alor para sacar adelante la mega obra que beneficiará a más de 400 000 personas de Chimbote y Nuevo Chimbote.

Cabe resaltar que la Municipalidad Provincial del Santa ratificó su compromiso de realizar el saneamiento físico legal de estos terrenos, en una última reunión de coordinación multisectorial entre los representantes de la comuna provincial, Sedachimbote, Municipalidad de Nuevo Chimbote y del PNSU del Ministerio de Vivienda.

NOTA DE PRENSA 879-2023/UII-MPS

LA GESTIÓN EL ALCALDE PROVINCIAL CUMPLIÓ CON PAGAR MÁS DE S/8 MILLONES POR CONCEPTO DE BENEFICIOS SOCIALES A TRABAJADORES Y EXTRABAJADORES

La gestión del alcalde Ing. Luis Gamarra Alor, en tan sólo ocho meses, cumplió con pagar más de ocho millones de soles a trabajadores y extrabajadores de la Municipalidad Provincial del Santa por concepto de beneficios sociales.

El gerente de Administración y Finanzas, Carlos Yactayo Aramburú, contó que el desembolso de dinero comprende aquellos casos que están judicializados y los que no están judicializados. Recalcó que la gestión pasada, en cuatro años de gobierno, solo canceló medio millón de la deuda por acreencias judiciales.

Contó que la deuda total bordea los 40 millones de soles, entre beneficios sociales judicializados y no los que no lo están. Dentro de los que no están judicializados, el ingeniero Gamarra Alor dispuso que se pague el 50 % de deuda de estos beneficios sociales. El desembolso se realizó en mayo.

“Teníamos una deuda que no se había cubierto por diversas gestiones desde 2018, 2019, 2020, 2021 y 2022 que asciende a 6 288 658.72 soles. Por eso, el ingeniero Gamarra Alor dispuso que se pague el 50 %, que fue cerca de 3 200 000 soles. A parte de eso, vinieron otros beneficios sociales de extrabajadores que ingresaron, siendo el pago de 3 348 715.25 soles”, reveló.

En cuanto a las acreencias judiciales, la municipalidad ha priorizado el pago para las personas mayores de 65 años que tengan alguna enfermedad terminal o temporal.

“Se ha pagado a 76 personas, teniendo como base la priorización del Ministerio de Economía y Finanzas (MEF), los beneficios sociales por un monto total de 1 990 462 soles. Nosotros no contamos con presupuesto, pero la ley permite que podamos usar el 5 % del Presupuesto Institucional de Apertura (PIA)”, puntualizó Yactayo Aramburú.

NOTA DE PRENSA 880-2023/UII-MPS

MUNICIPALIDAD PROVINCIAL DEL SANTA PONDRÁ OPERATIVA PLANTA DE OXÍGENO MEDICINAL EN EL CENTRO DE SALUD MIRAFLORES ALTO

La Municipalidad Provincial del Santa pondrá en funcionamiento la planta generadora de oxígeno medicinal que se construyó a un costado del centro de salud Miraflores Alto, por disposición del alcalde Ing. Luis Gamarra Alor.

El gerente de Infraestructura, Ing. Héctor Falcón Jara, y la responsable del Órgano Desconcentrado de Salud Pública, Marleny De La Cruz García, inspeccionaron la infraestructura, la cual estaba en situación de abandono. Se contó con la ayuda de un cerrajero para ingresar a este local.

Los funcionarios indicaron que se trabajará para ponerla operativa y trasladar hasta allí el primer sistema industrial generador de oxígeno de 10 metros cúbicos que adquirió la comuna provincial en el inicio del covid-19. Esta planta fue instalada de manera provisional en el estadio Centenario Manuel Rivera Sánchez, pero ahora pasará al centro de salud Miraflores Alto.

“Estamos viendo la posibilidad de poner en operatividad esta planta que desde hace dos años está en estado de abandono, sin las llaves, pero es la disposición de nuestro alcalde que inicie su funcionamiento, pues nos encontramos en una posible variante. La enfermedad no nos debe tomar desprotegidos”, declaró De La Cruz García.

Por su parte, el ingeniero Falcón Jara calculó que en tres semanas se trasladará la planta de oxígeno. Antes, la municipalidad coordinará con Hidrandina y Sedachimbote para la instalación de las conexiones de energía eléctrica y de agua y de desagüe.

“Estamos en coordinación con el área de Salud para darle operatividad a esta infraestructura, que fue diseñada y creada en el tiempo del covid-19. Esperamos que Hidrandina y Sedachimbote nos brinden el suministro de los servicios para darle mantenimiento y trasladar la planta”, indicó el funcionario.

En cuanto a la segunda planta que se encuentra en el estadio, los funcionarios afirmaron que seguirá en este recinto deportivo para ponerla en funcionamiento y al servicio de los ciudadanos. Las dos plantas de oxígeno son resguardadas por personal de vigilancia del estadio.

NOTA DE PRENSA 881-2023/UII-MPS

MÁS DE 250 CHOFERES SON CAPACITARON ACERCA DE MANEJO DEFENSIVO Y SEGURIDAD VIAL

Más de 250 conductores participaron en el curso gratuito sobre manejo defensivo y seguridad vial, que promovió la Gerencia de Transportes de la Municipalidad Provincial del Santa, en coordinación con la empresa Autopista del Norte (Aunor).

La capacitación y sensibilización abordó temas técnicos y legales. Además, los choferes aprendieron más acerca de las reglas de tránsito, en base a casos que presentaron los expositores de Aunor. El evento se realizó en el auditorio de la comuna provincial.

Los asistentes quedaron satisfechos y pidieron que se realicen más charlas. Agradecieron al alcalde Ing. Luis Gamarra Alor por emprender este tipo de cursos en beneficio del sector transportes.

NOTA DE PRENSA 882-2023/UII-MPS

COMUNA PROVINCIAL DESTRUYE MÁS DE 50 RANCHOS QUE INSTALARON INVASORES EN LA PARTE ALTA DE SAN PEDRO

La Municipalidad Provincial del Santa (MPS), a través de la Gerencia de Desarrollo Urbano, Inmobiliaria y Procuraduría Municipal, desalojó a invasores que instalaron más de 50 ranchos en la zona denominada Punta Hermosa, en la parte alta del pueblo joven San Pedro.

El alcalde Ing. Luis Gamarra Alor hizo que prevalezca el principio de autoridad para recuperar los predios que son propiedad del Estado.

Con el apoyo de la Policía Nacional del Perú y Serenazgo de Chimbote, la comuna provincial desmontó los palos y las esteras, que luego fueron quemados para evitar que los usurpadores vuelvan a ocupar el terreno. Ninguno de ellos apareció durante la intervención.

NOTA DE PRENSA 883-2023/UII-MPS

MUNICIPALIDAD PROVINCIAL DEL SANTA Y PROGRAMA DE JUSTICIA JUVENIL RESTAURATIVA TRABAJARÁN A FAVOR DE REINSERCIÓN SOCIAL

La Municipalidad Provincial del Santa, a través de la Gerencia de Educación, Cultura y Turismo, será parte del Programa de Justicia Juvenil Restaurativa del Ministerio Público de la Provincia del Santa, con el propósito de recuperar y reinsertar a la sociedad a aquellos adolescentes que han cometido delitos que no revisten gravedad.

La gerente de Educación, Cultura y Turismo, Jessica Haro Salazar, y el coordinador local del programa, Emerson Gamarra Narro, se reunieron para realizar un trabajo en conjunto y coordinar acciones en beneficio de los adolescentes infractores menores de 17 años. La finalidad es que puedan reintegrarse a la sociedad mediante buenas prácticas, trabajos o estudios que ayuden a su desarrollo.

Jessica Haro Salazar sostuvo que el trabajo articulado entre ambas instituciones fortalecerá el programa Justicia Juvenil Restaurativa, a través charlas, talleres y acciones que fomenten valores morales como la disciplina, el respeto, el trabajo en equipo, entre otros.

“Esto es un paso muy significativo con la convicción de que los conflictos se resuelven mediante el consenso y en búsqueda de la paz social. Los chicos no nacen con el ánimo del conflicto y la desobediencia, eso es algo que los adultos transmitimos mediante mecanismos de ejemplos erróneos. Por eso, tenemos que recuperar a los adolescentes infractores, no condenarlos”, manifestó la funcionaria.

NOTA DE PRENSA 884-2023/UII-MPS

LIMPIEZA PÚBLICA ERRADICA 12 TONELADAS DE BASURA Y DESMONTE DE SECTOR LA POZA DE LA ESPERANZA BAJA

La Municipalidad Provincial del Santa, a través de la Gerencia de Gestión Ambiental y la Subgerencia de Limpieza Pública, Parques y Jardines, erradicó 12 toneladas de basura y desmonte del sector La Poza del pueblo joven Esperanza Baja.

El personal de Limpieza Pública recogió con maquinaria pesada todos los residuos sólidos acumulados en esta zona considerada como punto crítico.

Además, se realizó una campaña de limpieza en los pueblos de Tres Estrellas (vía 1), avenida Huánuco, Villa El Sol, avenida Camino Real, avenida Pescadores y Dos de Mayo.

Cabe recalcar que todos los días se efectúan trabajos de limpieza pública en diferentes zonas, con el propósito de eliminar la basura y el desmonte de diversos puntos críticos de la ciudad.

NOTA DE PRENSA 885-2023/UII-MPS

CAMPAÑA MÉDICA PROMOVIDA POR LA COMUNA PROVINCIAL ATIENDE A VECINOS DE MIRAFLORES I ZONA Y DE PUEBLOS ALEDAÑOS

Los vecinos del pueblo joven Miraflores I Zona se atendieron en la campaña médica gratuita que promovió el Órgano Desconcentrado de Salud Pública de la Municipalidad Provincial del Santa, en colaboración con el policlínico Johnmay Salud.

La actividad médica se realizó en la cuarta cuadra del jirón Santa Rosa, hasta donde también llegaron moradores de pueblos colindantes para recibir la atención. Pediatría, ginecología, dermatología, medicina general, entre otros, fueron los servicios que se ofrecieron en la campaña.

“Hemos articulado esfuerzos con el policlínico Johnmay Salud para llegar a toda la población que necesite la atención en los diferentes servicios, sobre todo a aquella gente que no tiene los recursos para solventar el servicio médico. Esa es la política de nuestro alcalde Gamarra Alor”, indicó la jefa del Órgano Desconcentrado de Salud Pública, Marleny De La Cruz García.

Por su parte, el director del policlínico chimbotano, César Vallejo Morán, aseguró que su institución estará dispuesta para promover más campañas médicas al servicio de la comunidad.

“Nosotros tenemos poco tiempo en Chimbote, pero queremos sumarnos para lograr una buena atención en salud. En coordinación con la municipalidad, apoyaremos para llegar a más lugares de la provincia del Santa”, refirió el director de Johnmay Salud, Dr. César Vallejo Morán.

PROVINCIAL
FARMACIA
POLICLINICO MOVIL MUNICIPAL

JORNADA
SALUD

NOTA DE PRENSA 886-2023/UII-MPS

CASA REFUGIO DE LA MUJER PROMUEVE CHARLA DIRIGIDA A PADRES DE FAMILIA DE CUNA MÁS EN VILLA LOS JARDINES PARA PREVENIR LA VIOLENCIA

Las madres y los padres de familia de la guardería Cuna Más “Manitos Creativas” de Villa Los Jardines de Nuevo Chimbote participaron en la charla “También es mi Problema”, que fue coordinada por la responsable de la Casa Refugio de la Mujer, Abg. Cynthia Novoa Abrego, con el propósito de prevenir la violencia contra las mujeres y los integrantes del grupo familiar.

El evento contó con la exposición de la promotora del Centro Emergencia Mujer (CEM) de la Comisaría Buenos Aires, Dra. Giovanna Fiorella Marcelo Gómez, quien recordó que están disponibles la Línea 100 y el Chat100 para interponer denuncias o recibir apoyo en casos de violencia.

Novoa Abrego indicó que el objetivo de la disertación con los padres fue crear conciencia acerca de los tipos de violencia y la forma de cómo detectarlos. Además, recalcó la importancia de implementar medidas de prevención para contrarrestar los hechos violentos en el grupo familiar.

La responsable de la Casa Refugio de la Mujer de la Municipalidad Provincial del Santa agradeció a la coordinadora de la oficina territorial, Karina Castro Fernández, quien dirige la Cuna Más “Manitos Creativas”, por colaborar para la realización de la charla.

NOTA DE PRENSA 887-2023/UII-MPS

MUNICIPALIDAD PROVINCIAL DEL SANTA Y LA ASOCIACIÓN GASTRONÓMICA PROMOCIONAN "CHIMBOTE, CAPITAL DEL CEVICHE Y LA GASTRONOMÍA MARINA" DESDE EL CERRO DE LA JUVENTUD

Desde el Cerro de la Juventud, la Municipalidad Provincial del Santa y la Asociación Gastronomía Ancashina continuaron la promoción del proyecto, "Chimbote, Capital del Ceviche y la Gastronomía Marina", a través de la Gerencia de Educación, Cultura y Turismo. En esta zona turística de nuestra ciudad se llevó a cabo una conferencia de prensa en la que se comunicaron importantes logros.

La actividad contó con la participación de los regidores provinciales Pedro Bernabé Domínguez, Ana Salazar Carrillo y Patricia Villarreal Paredes. Además, estuvieron la gerente de Educación, Cultura y Turismo, Jessica Haro Salazar, y la responsable de Turismo, Julia Guanilo Ortiz.

La Asociación Gastronomía Ancashina, que preside Miguel Salazar Blas, organizó el evento turístico-gastronómico que convocó la presencia de importantes cevicherías de la ciudad, con el propósito de resaltar los diferentes platos marinos. Asimismo, hubo degustación del cóctel Chimbote Tropic y la exhibición de artesanía representativa de nuestro puerto

Salazar Blas informó que la actual organización que representa participará en el Expomar Chimbote 2023, que se realizará el 20 de octubre en el Congreso de la República. Este festival gastronómico será una buena vitrina para exponer la gastronomía marina chimbotana.

Por su parte, Jessica Haro Salazar afirmó que se cumple con los lineamientos del alcalde provincial, Ing. Luis Gamarra Alor, de promover el turismo y la gastronomía de la ciudad.

Contó que la gastronomía de nuestro puerto se presentará en la doceava edición del festival internacional de gastronomía peruana Perú Fest, el cual se realizará en Miami, Florida-EE. UU., del 11 al 12 de noviembre.

“Como municipalidad, felicitamos a la Asociación Gastronomía Ancashina por estos importantes logros gracias al esfuerzo y empeño que invierten. Por nuestra parte, seguiremos trabajando de la mano para promover a Chimbote como la capital del ceviche”, remarcó la funcionaria.

NOTA DE PRENSA 888-2023/UII-MPS

GERENCIA DE GESTIÓN AMBIENTAL EMPADRONA A RESTAURANTES PARA SUMARLOS A CAMPAÑA DE RECICLAJE DE ACEITE USADO DE COCINA

La Municipalidad Provincial del Santa inició el empadronamiento de los negocios de venta de comida de Chimbote para sumarlos a la campaña Recicla Aceite, con el propósito de recolectar el aceite de cocina usado y evitar que se vierta en los suelos o se arroje a los conductos del desagüe.

El equipo de Segregación en la Fuente y Recolección Selectiva de Residuos Sólidos de la Gerencia de Gestión Ambiental visitó los establecimientos del casco urbano como Chifa Long Ying, Venecia Restaurant, La Barra Fitnes y Okane y logró que los propietarios se unan a esta importante causa ambiental.

La campaña consiste en el recojo de manera periódica del aceite de cocina utilizado por los restaurantes. Para ello, la cruzada Recicla Aceite cuenta con los recicladores formalizados (Pachas y GRUPO4ECOS), quienes se encargarán de la recolección y disposición final de este tipo de residuo.

La Subgerencia de Limpieza Pública, Parques y Jardines informó que ha enviado cartas a 50 locales del casco urbano de la ciudad para que los dueños asuman el compromiso de colaborar con la campaña. Esto es solo una primera etapa, pues el objetivo es llegar a establecimientos de todo Chimbote y también a las viviendas.

Según estándares internacionales, una gota de aceite puede contaminar mil litros de agua. En este caso, el aceite reciclado será destinado para la fabricación de biodiesel.

Cabe recalcar que la campaña se sostiene en el Decreto Legislativo n.° 1278 “Ley de la gestión integral de residuos sólidos”, que permite la implementación de campañas para la recolección diferenciada de los diversos residuos domésticos y comerciales.

NOTA DE PRENSA 889-2023/UII-MPS

TRABAJADOR DE PARQUES Y JARDINES ES AGREDIDO POR LOS COMERCIANTES INFORMALES DE LA CACHINA

El trabajador de la Subgerencia de Limpieza Pública, Parques y Jardines, identificado con las iniciales J. L. C. A., fue agredido de manera cobarde por los comerciantes informales de La Cachina porque sólo quiso realizar su trabajo.

J. L. C. A., de 58 años de edad, regaba las áreas verdes de la berma central de la avenida Buenos Aires, pero al promediar las 4 de la tarde llegaron los ambulantes para tomar posesión de la vía pública.

Ante la negativa del trabajador de retirarse del lugar, un grupo de 50 personas lo tiró al suelo y lo golpeó en la cabeza. A pesar de la cantidad de gente, recibió el auxilio oportuno de sus compañeros, quienes lo llevaron al hospital La Caleta.

En la noche, presentó la denuncia por faltas contra las personas (lesiones dolosas) en la Comisaría 21 de Abril. La acusación está dirigida contra Evelin Yanina Cornelio Guevara y los que resulten responsables por la agresión.

La Municipalidad Provincial del Santa se solidariza con el trabajador y condena todo acto de violencia, venga de donde venga. Ayudará a que obtenga justicia.

NOTA DE PRENSA 890-2023/UII-MPS

HOGARES DE DIEZ PUEBLOS DE CHIMBOTE SON CENSADOS POR EL EQUIPO DE EMPADRONADORES DE LA MUNICIPALIDAD PROVINCIAL DEL SANTA

Los empadronadores-digitadores de la Municipalidad Provincial del Santa, en lo que va del mes, ya empadronaron los hogares de diez pueblos del distrito de Chimbote. El propósito del empadronamiento masivo por barrido focalizado es que familias obtengan su clasificación socioeconómica para que accedan a los beneficios del Estado.

Los primeros pueblos empadronados son Kadesh, Nissi, Praderas del Cono Norte, Lomas del Cono Norte, Sion de Los Jardines, Villa Los Jardines, Vista al Mar, Isla Blanca, Ampliación San Pedro. Hoy los encuestadores estuvieron en el asentamiento humano Los Jardines.

La Municipalidad Provincial del Santa y el Ministerio de Desarrollo e Inclusión Social (Midis) capacitaron a 18 empadronadores-digitadores y dos jefes de brigadas para censar a la población, en el marco del Decreto de Urgencia 029-2023 del Midis. Por eso, se le pide a la ciudadanía recibirlos para que recaben la información del estado socioeconómico.

“Los empadronadores van bien identificados, con su chaleco, gorro y fotocheck, por lo que pedimos a la población que abra las puertas de sus viviendas para que ellos ingresen a la sala para tomar los datos y llenar la solicitud. La idea es empadronar de manera correcta”, declaró el responsable de la Unidad Local de Empadronamiento (ULE), Ing. Jorge Castillo Pinedo.

Castillo Pinedo indicó que es necesario actualizar la base de datos del Ministerio de Inclusión Social porque hay muchos hogares que se han formado recién y no han sido considerados en la base de datos anterior.

“Por eso, necesitamos actualizar, ingresar la información al sistema para que obtengan una clasificación socioeconómica única que les permita acceder a los programas sociales. La meta es empadronar 11 062 hogares. Estamos poco a poco, pues la población es grande y tenemos hasta diciembre para culminar el censo”, puntualizó el jefe de la ULE de la Gerencia de Desarrollo Social.

NOTA DE PRENSA 891-2023/UII-MPS

MUNICIPALIDAD PROVINCIAL DEL SANTA FUMIGA POR SEGUNDA VEZ VIVIENDAS EN PUEBLO JOVEN MIRAFLORES ALTO

La erradicación del mosquito transmisor del dengue es una lucha diaria. Por eso, nuestro equipo del Órgano Desconcentrado de Salud Pública fumigó por segunda vez el pueblo joven Miraflores Alto.

El personal de salud visitó otra vez a los moradores para desinfectar sus viviendas, pues la Red de Salud Pacífico Norte alertó del incremento de casos y la presencia de larvas en esta zona.

“La tercera y última fase de la fumigación se ejecutará los días 25 y 26 de este mes. Es la disposición del alcalde Ing. Luis Gamarra Alor que sigamos al pie de la letra el plan de acción contra el brote epidemiológico del dengue”, remarcó la responsable del Órgano Desconcentrado de Salud Pública, Marleny De La Cruz García.

NOTA DE PRENSA 892-2023/UII-MPS

MÁS DE 500 MORADORES DEL CENTRO POBLADO EL PEDREGAL DE VINZOS RECIBIERON ATENCIÓN GRATUITA EN CAMPAÑA MÉDICA

Con el propósito de acortar brechas y cuidar la salud de la población, el alcalde de la provincia del Santa, Ing. Luis Gamarra Alor, dispuso la realización de una campaña médica en el centro poblado El Pedregal de Vinzos. El objetivo se cumplió, pues 550 moradores recibieron la atención de manera gratuita por parte de los profesionales del Centro Médico Municipal.

La comunidad contó con los servicios de medicina, psicología, terapia física y rehabilitación, odontología, obstetricia, laboratorio y farmacia. Además, recibieron medicamentos y participaron en la charla de sensibilización contra el dengue. También, hubo el servicio de veterinaria para las mascotas.

“La ciudadanía acudió a esta importante campaña médica, sobre todo la población en pobreza extrema, que es la que más necesita de nosotros. También se obsequiaron víveres y ropa a 70 personas. El objetivo del alcalde Gamarra Alor es atender a todos los distritos y pueblos de la provincia”, indicó la jefa del Órgano Desconcentrado de Salud Pública, Marleny De La Cruz García.

NOTA DE PRENSA 893-2023/UII-MPS

MUNICIPALIDAD PROVINCIAL DEL SANTA Y COFOPRI ENTREGARON 570 TÍTULOS DE PROPIEDAD A FAMILIAS DE SAMANCO, NEPEÑA, CHIMBOTE Y NUEVO CHIMBOTE

La Municipalidad Provincial del Santa y el Organismo de Formalización de la Propiedad Informal (Cofopri) entregaron 570 títulos de propiedad a las familias de los distritos de Samanco, Chimbote, Nuevo Chimbote y Nepeña, que ahora accederán a programas del Estado como Techo Propio para mejorar su calidad de vida.

La titular de la Gerencia de Desarrollo Urbano, Arq. Giuliana Ayala Zavaleta, en representación del alcalde Ing. Luis Gamarra Alor, participó en la ceremonia protocolar realizada en Samanco, junto con el director ejecutivo del Cofopri, Manuel Montes Boza, y el alcalde del distrito, Sebastián Obregón Reyes.

“Hemos venido para entregar 570 títulos de propiedad a las familias. Además, la municipalidad ha recibido los títulos tanto de Nepeña como de Nuevo Chimbote y puedo adelantar que estos documentos serán entregados en la Municipalidad Provincial del Santa a los beneficiados. Gracias al apoyo del Gobierno y de la municipalidad, los trámites para obtener el título se han simplificado y son menos engorrosos”, expresó Ayala Zavaleta.

Por su parte, el director ejecutivo del Cofopri, Manuel Montes Boza, destacó el trabajo que ejecuta la Municipalidad Provincial del Santa para impulsar la formalización de los predios de los diversos distritos. El día de hoy se entregaron 310 títulos de propiedad en Samanco.

“El trabajo coordinado entre Cofopri y las municipalidades es importante, pues esa sinergia culmina en la formalización de los predios. Ello debe entenderse como una meta de los municipios y por eso trabajamos de la mano”, declaró el funcionario de Cofopri.

NOTA DE PRENSA 894-2023/UII-MPS

MUNICIPALIDAD PROVINCIAL DEL SANTA INICIÓ LA OBRA DE MEJORAMIENTO Y AMPLIACIÓN DE PISTAS Y VEREDAS EN VILLA EL SOL

Porque lo que promete lo cumple, el alcalde de la provincia del Santa, Ing. Luis Gamarra Alor, puso en marcha la obra de mejoramiento y ampliación de pistas y veredas en la primera y la segunda etapa del asentamiento humano Villa El Sol y el sector Alan García. La comunidad reclamó por mucho tiempo este proyecto, pero ahora –tras el paso de varias gestiones- ya es una realidad.

La autoridad municipal lideró la ceremonia de inicio de obra en un ambiente de fiesta y remarcó que su gestión al frente de la Municipalidad Provincial del Santa busca mejorar las condiciones del tránsito peatonal y vehicular en esta parte de la ciudad. Resaltó el esfuerzo de los vecinos por impulsar el progreso de su pueblo.

“La finalidad de esta obra es solucionar una de las necesidades más urgentes y primordiales de Villa El Sol como la seguridad del tránsito peatonal y vehicular. Además, la obra proporcionará orden y modernidad. Y no solo eso. También contribuirá con el ornato y elevará el nivel de vida de los moradores”, manifestó el alcalde.

Milagritos Rituay Campos y Marianela Álvarez Becerra, dirigentes de Villa El Sol Etapa I y II, respectivamente, agradecieron al burgomaestre provincial por impulsar la obra de transitabilidad. “Nuestro pueblo tiene 19 años y ninguna autoridad se interesó por nuestras pistas y veredas. Hoy es un día histórico para nosotros, pues por fin contaremos con esta obra y todo gracias al alcalde Gamarra Alor”, expresó Álvarez Becerra.

La obra de mejoramiento y ampliación de pistas y veredas en la primera y segunda etapa del asentamiento humano Villa El Sol y el sector Alan García se ejecutará en un plazo de 120 días calendario, con un presupuesto de S/4 570 666.27, bajo la responsabilidad del Consorcio Visol.

El proyecto consiste en la colocación de 10 054.41 metros cuadrados de pavimento flexible (con carpeta asfáltica en caliente), 3 894.09 metros lineales de pintado y señalización de pavimento, 3 222.37 metros cuadrados de pavimento adoquinado y 6 454.77 metros cuadrados de veredas de concreto. Además, 157.48 metros cúbicos de sardinel peraltado y sumergido y pintado de 612.26 metros cuadrados de símbolos y letras.

“Esta obra la vamos a ejecutar con mucho cariño, pero también con toda la responsabilidad y toda la transparencia que identifican a nuestra gestión. Tengan la seguridad que vamos a seguir cambiando el rostro de nuestra ciudad y todos sus asentamientos humanos. Para eso hemos sido elegidos: para solucionar problemas y colocar a la provincia del Santa en la senda de la modernidad”, finalizó el ingeniero Gamarra Alor.

Los regidores Pedro Bernabé Domínguez, Manuel Alvarado Isla, Segundo Gómez Chuquiruna, Juan Villarreal Olaya, Key Apolonio Méndez, Ebert Paredes Pérez y Patricia Villarreal Paredes participaron en el inicio de obra.

NOTA DE PRENSA 895-2023/UII-MPS

TERCERA VÍA SERÁ UNA REALIDAD MEDIANTE CONVENIO TRIPARTITO ENTRE LAS MUNICIPALIDADES DE CHIMBOTE, NUEVO CHIMBOTE Y EL GOBIERNO REGIONAL DE ÁNCASH

Las municipalidades de Chimbote y Nuevo Chimbote y el Gobierno Regional de Áncash suscribirán un convenio tripartito para que sea esta última institución la encargada de ejecutar la futura Tercera Vía, que unirá los distritos de Chimbote y Nuevo Chimbote.

Para tal fin, el alcalde de la provincia del Santa, Ing. Luis Gamarra Alor, se comprometió a realizar el saneamiento físico legal de los terrenos que le corresponden a la municipalidad, con el propósito de que esta carretera sea una realidad.

Así quedó establecido durante la reunión de coordinación entre los equipos técnicos de la comuna provincial y la Municipalidad Distrital de Nuevo Chimbote, con la presencia de la vicegobernadora regional, Angelly Epifanía Chávez, y el gerente de la Subregión Pacífico, Juan Bustamante Encinas.

“El compromiso de las tres instituciones es sacar adelante la Tercera Vía para la cual las municipalidades, tanto de Chimbote como de Nuevo Chimbote acordaron hacer el saneamiento físico legal de los terrenos donde haya viviendas o zonas agrícolas. De esa manera, el Gobierno Regional de Áncash podrá ejecutarlo”, declaró el ingeniero Gamarra Alor.

El burgomaestre provincial exigió la celebración de un convenio tripartito, entre las comunas de Chimbote, Nuevo Chimbote y el Gobierno Regional de Áncash. La Tercera Vía beneficiará a más de cuarenta asentamientos humanos de ambos distritos.

Por otro lado, la autoridad municipal contó que el alcalde de Santa, Alex Motta Borjas, envió con anticipación la petición de declaratoria de emergencia para su distrito al Comité Provincial de Seguridad Ciudadana (Coprosec) para que la derive al Ministerio del Interior (Mininter).

“Ellos nos mandaron el documento para nosotros gestionar ante el Ministerio del Interior para que se declare en emergencia el distrito de Santa. Lo que nosotros hemos hecho es trasladar la petición del Codisec Santa. Ahora, que el alcalde (de Santa) quiera ir a Lima es gestión de él”, opinó Gamarra Alor.

NOTA DE PRENSA 896-2023/UII-MPS

DEMUNA Y COMUDENNA CAPACITAN A ESTUDIANTES DE SECUNDARIA DE LA I.E. JOSÉ MARÍA ARGUEDAS SOBRE PREVENCIÓN DEL BULLYING

La Defensoría Municipal del Niño y el Adolescente (Demuna) y los integrantes del Comité Multisectorial por los Derechos del Niño, Niña y Adolescente (Comudenna) de la provincia brindaron una charla acerca de la prevención del bullying, dirigida a los estudiantes de la institución educativa José María Arguedas del pueblo joven San Pedro.

El subgerente de la Demuna de la Municipalidad Provincial del Santa, Abg. Santos Santisteban Villacorta, manifestó que a través de los grupos de trabajo que se formaron en el Comudenna se ha procedido a realizar estas capacitaciones en las diversas instituciones educativas de Chimbote y la provincia.

El defensor de la Demuna, profesor Wilmer Llanto Malaspina, y las educadoras de la calle del programa Integral Nacional para el Bienestar Familiar (Inabif), las licenciadas Esther Saavedra Eusebio y Jomayra Garay Álvarez, tuvieron la responsabilidad de transmitir el mensaje a los alumnos del nivel secundario.

“La Demuna está atenta al llamado de los directores para actuar de manera rápida en los colegios, pues nuestro propósito es defender a los más vulnerados que son los niños, las niñas y adolescentes”, indicó Santisteban Villacorta.

El funcionario invitó a la comunidad educativa a participar en la Semana de los Derechos del Niño, Niña y Adolescente, que se celebrará a partir del lunes 25 de setiembre hasta el 30 de setiembre en la plaza de Armas de Chimbote, de 8:00 a. m. hasta la 1:00 p. m.

NOTA DE PRENSA 897-2023/UII-MPS

ALCALDE LUIS GAMARRA ALOR INAUGURÓ LA OBRA DE MEJORAMIENTO DE LA LOSA DEPORTIVA DE LA CALETA

El alcalde de la provincia del Santa, Ing. Luis Gamarra Alor, inauguró la obra de mejoramiento de losa deportiva del asentamiento humano de interés social (AHIS) La Caleta, para el beneficio de los vecinos que esperaron por más de 30 años la cristalización de esta importante infraestructura.

La autoridad municipal recalcó, en la ceremonia protocolar, que una de las principales normas de nuestra gestión es el respeto y cumplimiento, al pie de la letra, del cronograma de todas las obras que ejecuta la Municipalidad Provincial del Santa. Por eso, hoy, en menos de cuatro meses, entrega la losa deportiva lista y equipada al servicio de la comunidad.

“Tengan la seguridad que, en nuestra gestión, no habrá ninguna obra paralizada o abandonada, ni mucho menos sobrevalorada. Toda obra que iniciamos, la vamos a concluir en el plazo establecido; sin solicitar adicionales y sin jugar con las expectativas de la población. Obra que iniciamos, es obra que terminamos”, manifestó el burgomaestre provincial.

Por su parte, la secretaria general de La Caleta, Nancy Acevedo Mantilla, y su directiva agradecieron al alcalde por hacer realidad la obra deportiva. Todos están seguros que el ingeniero Luis Gamarra Alor los apoyará para la ejecución de más obras en su pueblo.

La obra mejoramiento de losa deportiva del asentamiento humano de interés social (AHIS) La Caleta se ejecutó con un presupuesto de S/437 518.88 y consistió en la construcción de 335.64 metros cuadrados de piso de cemento pulido y 73.65 metros lineales de cerco perimétrico (con malla olímpica de alambre galvanizado).

Asimismo, un pórtico de concreto de 8.17 metros y dos puertas y 10.90 metros cuadrados de adecuación y acondicionamiento de ambiente para sala de reuniones.

“Esta obra la hemos ejecutado con mucho cariño, pero también con toda la responsabilidad y toda la transparencia que identifican a nuestra gestión municipal. Tengan la seguridad que vamos a cambiar el rostro de Chimbote y vamos a colocar a la provincia del Santa en la ruta de la modernidad. Porque somos y seremos un gobierno para todos”, finalizó el alcalde provincial.

Los regidores Pedro Bernabé Domínguez, Manuel Alvarado Isla, Emily Vásquez Bances, Segundo Gómez Chuquiruna, Ebert Paredes Pérez y Ana Salazar Carrillo acompañaron al alcalde provincial en la inauguración de la losa deportiva.

INAUGURACION
LOSA DEPORTIVA

NOTA DE PRENSA 898-2023/UII-MPS

CUARENTA Y TRES MOTOTAXIS SON MULTADAS E INTERNADAS EN EL DEPÓSITO MUNICIPAL, TRAS OPERATIVO EN EL PROGRESO Y 21 DE ABRIL

Cuarenta y tres mototaxis fueron multados e internados en el depósito municipal, tras el operativo realizado en el pueblo joven El Progreso y la urbanización 21 de Abril por parte de la Gerencia de Transportes de la Municipalidad Provincial del Santa.

Los choferes de las 43 unidades menores intervenidas no contaban con la licencia para conducir, la tarjeta de circulación, SOAT, AFOCAT, entre otros requisitos para prestar el servicio. Las sanciones varían entre el 30 % al 100 % de una UIT informó el gerente de Transportes, Lic. Alexander Noreña Chira. La Policía Nacional del Perú apoyó en la ejecución del operativo.

“La finalidad del operativo es combatir la informalidad en el sector mototaxi. En ese sentido, también buscamos que los choferes de los vehículos menores cuenten con su documentación en regla y cumplan las ordenanzas y normas nacionales acerca del sector transporte para que brinden un mejor y seguro servicio a la población”, manifestó Noreña Chira.

Cabe recalcar que la Gerencia de Transportes, por disposición del alcalde Ing. Luis Gamarra Alor, no solo ha desarrollado operativos en la ciudad para combatir la informalidad. También ha ofrecido charlas de capacitación y sensibilización

para que los choferes de colectivos y dueños de líneas se ciñan al reglamento y normas de tránsito.

NOTA DE PRENSA 899-2023/UII-MPS

PLATAFORMA DE DEFENSA CIVIL DE LA PROVINCIA SE REÚNE PARA APROBAR PLAN DE EJECUCIÓN DEL SIMULACRO ANTE LLUVIAS INTENSAS POR EL FENÓMENO EL NIÑO

Los integrantes de la Plataforma de Defensa Civil de la Provincia del Santa están convocados a la sesión extraordinaria que se realizará este lunes 25 de setiembre, a las 11.00 de la mañana, para aprobar el plan de ejecución del simulacro provincial ante lluvias intensas y peligros asociados por el fenómeno el Niño.

El alcalde de la provincia, Ing. Luis Gamarra Alor, como presidente de la Plataforma de Defensa Civil de la Provincia del Santa, liderará la importante reunión que se desarrollará en el auditorio de la comuna provincial. En ese sentido, el secretario técnico, Ing. Agustín Ledesma Aguirre, indicó que todos los miembros deben participar en la sesión.

“La participación en el simulacro ante lluvias, aprobado por Resolución Jefatural 000245-2023 del Instituto Nacional de Defensa Civil (Indeci), es de carácter obligatorio en todas las instancias públicas y privadas del nivel regional y local. Por eso, el alcalde Gamarra Alor, en su condición de presidente de la Plataforma de Defensa Civil, exhorta la participación de todas instituciones involucradas”, indicó Ledesma Aguirre.

De acuerdo con el Indeci, el Simulacro Nacional ante Lluvias Intensas y Peligros Asociados está propuesto para el miércoles 27 de setiembre de 2023 a las 10:00 de la mañana.

“La finalidad es preparar a la población para reaccionar en un escenario de lluvias intensas y peligros asociados, como la crecida de ríos, desbordes, activaciones de quebradas que producen huaycos e inundaciones”, remarcó el también jefe del Órgano Desconcentrado de Gestión de Riesgo del Desastre de la Municipalidad Provincial del Santa, Agustín Ledesma Aguirre.

NOTA DE PRENSA 900-2023/UII-MPS

MPS RECUPERÓ ÁREAS VERDES DE LA URBANIZACIÓN LAS GARDENIAS EN NUEVO CHIMBOTE

La Municipalidad Provincial del Santa a través de la Gerencia de Gestión Ambiental y la Subgerencia de Limpieza Pública, Parques y Jardines, y de la mano con los vecinos, recuperó las áreas verdes de la urbanización Las Gardenias en Nuevo Chimbote.

Desde muy temprano, el personal de Parques y Jardines realizaron los trabajos de poda de grass y árboles, raspado de la maleza, preparación y abonado de hoyos y el respectivo sembrado de molles para embellecer Las Gardenias.

Además, se vio el compromiso de los moradores al involucrarse en el apoyo de sembrado de árboles. Así, se desarrolló un trabajo en equipo por el bien del cuidado del medio ambiente.

NOTA DE PRENSA 901-2023/UII-MPS

MPS LLEVA EL PROGRAMA ESQUINAS EDUCATIVAS A LA URBANIZACIÓN EL TRAPECIO

La Municipalidad Provincial del Santa (MPS) a través de la Gerencia de Educación, Cultura y Turismo, realizó la actividad denominada “El Mural de la Alegría”, como parte del programa Esquinas Educativas, el cual tiene como propósito promover talleres educativos y artísticos en espacios públicos.

La actividad se desarrolló en las instalaciones de Esquinas Educativas de la urbanización El Trapecio y estuvo a cargo de las docentes de la cuna municipal Cruz de la Paz, quienes guiaron a los niños, a dibujar y pintar el mural. Al finalizar, todos posaron para mostrar la obra de arte.

Además, el evento educativo contó con la participación de la Jefa de las Cunas Municipales, Silvia Pinto Huerta, y los representantes de la Asociación de Residentes de la urbanización El Trapecio, Ana Méndez Rojas y Aurora Uyeky Montenegro.

CUNA MUNICIPAL
CUNAS MUNICIPALES

NOTA DE PRENSA 902-2023/UII-MPS

PUEBLOS SALUDAN AL ALCALDE LUIS GAMARRA ALOR EN LA VÍSPERA DE SU CUMPLEAÑOS

Hoy 24 de septiembre se realizó la tradicional ceremonia de izamiento dominical en la plaza Miguel Grau.

En esta oportunidad, la ceremonia protocolar tuvo un matiz especial, pues los moradores de diversos pueblos expresaron sus felicitaciones al alcalde Ing. Luis Gamarra Alor en la víspera de su cumpleaños.

La autoridad municipal agradeció las muestras de afecto y reiteró que su gestión trabaja todos los días de la semana, las 24 horas, para modernizar la provincia y mejorar la calidad de vida de la ciudadanía.

Aprovechó la oportunidad para saludar al colegio nacional emblemático Inmaculada de la Merced por sus 66 años de creación. Asimismo, recordó que este 27 de setiembre se celebra el Día Mundial del Turismo.

Los pueblos que participaron en la actividad protocolar fueron 5 de Enero, Ciudad del Pescador, Kadesh, Lomas del Cono Norte, Luis Gamarra Alor, Punta Hermosa, Villa del Veterano, Vista La Bahía San Pedro, Vista al Mar, Balcón de Chimbote, Unión del Sur, entre otros.

NOTA DE PRENSA 903-2023/UII-MPS

GESTIÓN AMBIENTAL DECOMISÓ TRES MOTOCARGUERAS QUE ERAN USADAS PARA ARROJAR DESMONTE EN DOS DE JUNIO, EL PORVENIR Y LA AVENIDA INDUSTRIAL

La Gerencia de Gestión Ambiental de la Municipalidad Provincial del Santa decomisó tres motocargueras que eran usadas para arrojar desmonte y otros residuos sólidos en la vía pública. Los propietarios recibieron una multa de 495 soles cada uno, que deberán cancelar si quieren retirar sus unidades del depósito municipal.

En el primer caso, los inspectores de Fiscalización Ambiental encontraron a Francisco Flores Barrios cuando tiraba los desperdicios en el punto crítico situado en el cruce de las avenidas Chimú y Atahualpa en el pueblo joven Dos de Junio.

En el segundo caso, los municipales hallaron a Octavio Lorenzo Moreno en el momento que arrojaba tierra, piedra picada y otros residuos en el margen izquierdo del pozo tubular 3, en el pueblo joven El Porvenir.

Los dueños de las unidades reconocieron que infringieron la norma. Por eso, el personal de la comuna aplicó la papeleta de infracción respectiva y confiscó los vehículos.

Por último, un triciclero fue descubierto a punto de arrojar desmonte en la zona de la avenida Industrial, entre la Unidad Básica de Atención Primaria (UBAP) de Essalud y Siderperú. El hombre no quiso identificarse, pero su unidad quedó incauta. Si quiere recuperar su vehículo debe pagar la multa.

“Las personas saben que está prohibido el arrojo de aguas servidas, basura, desperdicios y desmonte en la vía pública. Por disposición del alcalde Ing. Luis Gamarra Alor, seguiremos nuestro trabajo y haremos cumplir la norma”, enfatizó el gerente de Gestión Ambiental, Miguel Santa María Flores.

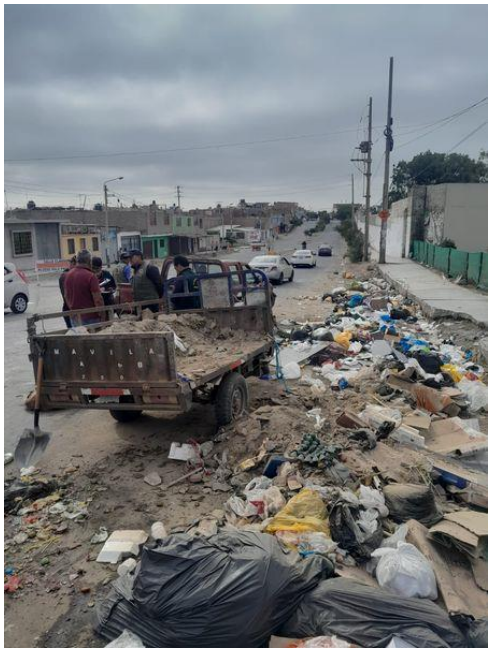

NOTA DE PRENSA 904-2023/UII-MPS

SEMANA DE LOS DERECHOS DE LA NIÑEZ Y ADOLESCENCIA EMPEZÓ CON UNA CAMPAÑA DE SALUD EN LA PLAZA DE ARMAS DE CHIMBOTE

En la Semana de los Derechos de la Niñez y Adolescencia en el Perú, la Defensoría Municipal del Niño y el Adolescente (Demuna) y el Comité Multisectorial por los Derechos del Niño, Niña y Adolescente (Comudenna) organizaron una campaña médica dirigida a los a la población infantil y adolescente en la plaza de Armas de Chimbote.

“La labor de la Demuna y de la Gerencia de Desarrollo Social es llegar a los niños, niñas y adolescentes. Por eso, hemos organizado esta campaña de salud porque la salud es uno de los derechos primordiales de nuestros niños”, manifestó la gerente de Desarrollo Social, Asusena Henríquez Hernández.

Por su parte, el subgerente de la Demuna, Abg. Santos Santisteban Villacorta, destacó el trabajo articulado que hicieron los integrantes de la comisión de salud del Comudenna para trabajar por la realización y ejecución de la campaña médica.

“La Demuna, a través del Comudenna, y su comisión salud integrada por la Red de Salud Pacífico Norte, Uladech, policlínico Johnmay, hospital regional, entre otros, con las que brindaremos beneficios a los niños, niñas y adolescentes. Todo esto se da por la disposición del alcalde Ing. Luis Gamarra Alor”, indicó Santisteban Villacorta.

La campaña médica permitió atender a la población estudiantil de los colegios n.° 314, República Peruana y Antonio Raimondi. Los servicios que se ofrecieron fueron medicina general, vacunación, psicología, odontología, tamizaje de hemoglobina y sesiones educativas sobre alimentación saludable y prevención de dengue.

NOTA DE PRENSA 905-2023/UII-MPS

GESTIÓN AMBIENTAL ERRADICÓ 70 TONELADAS DE BASURA EN LA PLAYA LA CALETA DURANTE CAMPAÑA LIMPIEZA

La Municipalidad Provincial del Santa a través de la Gerencia de Gestión Ambiental y la Subgerencia de Limpieza Pública, Parques y Jardines, erradicó 70 toneladas de basura en la playa La Caleta de Chimbote durante la campaña “Limpieza de Playas”.

El personal de Limpieza Pública y los integrantes del programa Educación, Cultura y Ciudadanía Ambiental (EDUCCA) de la Municipalidad Provincial del Santa, en coordinación con la Marina de Guerra del Perú, Imarpe y la Asociación Isla Blanca Las Conchuelas, realizaron los trabajos de manera mancomunada para tener las riberas de nuestra bahía limpias y seguras.

Cabe resaltar que estos trabajos, en su primera fecha, empezaron el sábado 16 de setiembre en La Costanera (El Trapecio). Esta segunda fecha se desarrolló en la playa La Caleta de Chimbote, desde el hospital La Caleta hasta el Terminal Portuario de Chimbote. En todo ese tramo, un total de 70 toneladas de basura fueron recogidas.

El personal del programa EDUCCA de la Gerencia de Gestión Ambiental seguirá con la Campaña "Limpieza de Playas " para contribuir con el cuidado del medio ambiente de nuestro querido puerto pesquero.

NOTA DE PRENSA 906-2023/UII-MPS

MUNICIPALIDAD PROVINCIAL DEL SANTA Y UNIVERSIDAD NACIONAL DEL SANTA FORMAN PARTE DEL VOLUNTARIADO PARA RESCATAR PUNKURÍ

La Municipalidad Provincial del Santa, a través de la Gerencia de Educación, Cultura y Turismo, formará parte del programa de voluntariado de la Universidad Nacional del Santa para, de manera articulada, rescatar y proteger el sitio arqueológico Punkurí.

El proyecto nace de los docentes y estudiantes de diversas carreras profesionales de la casa superior de estudios santeña, con la participación de la Gerencia de Educación, Cultura y Turismo de la Municipalidad Provincial del Santa y la Dirección Desconcentrada de Cultura de Áncash.

La actividad inició con una charla en la que se plantearon las propuestas para el desarrollo del programa y se explicaron las funciones de los integrantes de las cuatro comisiones creadas. Estas comisiones son Ambientación y Mantenimiento, Educación y Sensibilización, Investigación y Publicación, así como Comunicación y Difusión.

Asimismo, el director del Centro de Conservación Cultural Punkurí, Soc. Manuel Martínez Huamán, manifestó que esta zona arqueológica es parte del legado de nuestros antepasados.

“Tenemos que valorar el trabajo que hizo en vida el arqueólogo Lorenzo Samaniego y nosotros vamos a continuar esa labor de mantener nuestra identidad reflejada en el sitio arqueológico”, manifestó Samuel Martínez.

Por su parte, la gerente de Educación, Cultura y Turismo, Jessica Haro Salazar, expresó lo importante de proteger el proyecto Punkurí, considerado patrimonio cultural, pues ayuda a definir el sentido de identidad de nuestra sociedad y puede convertirse a futuro en un activo económico vital que impulse el desarrollo sostenible.

NOTA DE PRENSA 907-2023/UII-MPS

GESTIÓN AMBIENTAL MULTA A GRIFO ESPINOZA TRAS ADVERTIR QUE ARROJABAN CERVEZAS VENCIDAS EN LOS EXTERIORES DE SU LOCAL

La Municipalidad Provincial del Santa, a través de la Gerencia de Gestión Ambiental, multó con S/9900 al Grifo Espinoza SA por tener en mal estado de higiene el interior y exterior de sus instalaciones.

La situación irregular en este establecimiento comercial fue advertida por las cámaras de vigilancia de Serenazgo. Las imágenes registraron cómo el personal del grifo arroja el contenido de las latas y botellas de cerveza en la jardinera de este local.

Ante ello, los inspectores de Fiscalización Ambiental acudieron al grifo, situado en la avenida Panamericana, manzana A, lote 1, de la zona Industrial Gran Trapecio, y conversaron con el encargado. El administrador dijo que las cervezas estaban vencidas y por eso vaciaron el licor en los exteriores.

En ese sentido, los trabajadores de la comuna provincial aplicaron la papeleta de infracción administrativa n.° 13381 con la sanción de dos UIT (S/9900). En caso de reincidencia, la municipalidad procederá a clausurar el local.

NOTA DE PRENSA 908-2023/UII-MPS

PERSONAS CON DISCAPACIDAD DE ASOCHI SERÁN EMPADRONADAS PARA QUE SEAN BENEFICIARIAS DE PROGRAMA DE COMPLEMENTACIÓN ALIMENTARIA (PCA)

La gestión del alcalde Ing. Luis Gamarra Alor trabaja por una provincia inclusiva, con igualdad de oportunidades para todos y sin discriminación. Por eso, los integrantes de la Asociación de Sordos de Chimbote (Asochi) serán empadronados para que sean beneficiarios del Programa de Complementación Alimentaria (PCA).

Así quedó establecido en una mesa de trabajo entre la jefa de la Oficina Municipal de Atención a Personas con Discapacidad (Omaped), Lic. Laura Cuadra Lara, el jefe del PCA, Ing. Carlos León Lázaro, y el regidor Pedro Bernabé Domínguez. La reunión fue convocada por el concejal provincial para que se incluya en el padrón general a las personas con discapacidad.

“El ingeniero León se comprometió y estuvo de acuerdo que se incluya a las personas con discapacidad, sobre todo a aquellos que presentaron sus documentos como Asochi. En el caso de Asochi se empezará el

empadronamiento, verificación de sus datos y su posterior incorporación en el padrón para que empiecen a recibir sus alimentos”, declaró Cuadra Lara.

El Programa de Complementación Alimentaria (PCA) brinda apoyo alimentario a sus usuarios a través de los centros de atención agrupados en sus diversas modalidades. El Ministerio de Desarrollo e Inclusión Social (Midis) dicta los lineamientos de gestión y medidas necesarias para el cumplimiento de los objetivos del PCA.

NOTA DE PRENSA 909-2023/UII-MPS

SIMULACRO PROVINCIAL ANTE LLUVIAS INTENSAS QUEDÓ APROBADO Y SE REALIZARÁ EN SIMULTÁNEO EN CHIMBOTE, PUEBLO JOVEN SAN PEDRO Y EL VALLE EL PROGRESO

El plan de ejecución del Simulacro Provincial ante Lluvias Intensas y Peligros Asociados por el fenómeno el Niño quedó aprobado por los integrantes de la Plataforma de Defensa Civil de la Provincia del Santa.

El alcalde Ing. Luis Gamarra Alor fue representado por el regidor Juan Villarreal Olaya, quien estuvo acompañado por el secretario técnico de la Plataforma de Defensa Civil de la Provincia del Santa, Ing. Agustín Ledesma Aguirre, y el gerente municipal, Joe Terrones Rodríguez.

La sesión extraordinaria sirvió para que los miembros de la plataforma ajusten el plan de ejecución provincial, de acuerdo al Simulacro Nacional ante Lluvias Intensas y Peligros Asociados, propuesto Instituto Nacional de Defensa Civil (Indeci) para este miércoles 27 de setiembre de 2023 a las 10:00 a. m.

Agustín Ledesma reveló que plan contempla la ejecución en simultáneo del simulacro en el centro de Chimbote, en dos asentamientos humanos de la parte alta del pueblo joven San Pedro y en el Valle El Progreso de Pampas de Vinzos.

Para realizar la simulación en estos dos últimos sectores, el Órgano Desconcentrado de Gestión de Riesgo del Desastre está en constante coordinación con la Unidad de Participación Vecinal para que la población esté preparada para participar en el ejercicio programado.

“El simulacro se hará en Chimbote y también en la parte alta de San Pedro, pues como sabemos las últimas lluvias provocadas por el ciclón Yaku afectaron mucho en estos sectores. Un tercer escenario es el Valle El Progreso de Pampas de Vinzos, un pueblo que sufrió la activación de quebradas y el aumento del caudal del río”, expuso Ledesma Aguirre.

La ejecución del simulacro ante lluvia tendrá una duración de una hora, que incluye el inicio de la precipitación y evacuación a partes altas seguras. La evaluación del simulacro se hará en gabinete en la sala de crisis, que en esta ocasión se desarrollará en el auditorio de la Municipalidad Provincial del Santa.

“La evaluación y la exposición de los resultados del simulacro se hará con la presencia de las autoridades involucradas. En la sala de crisis se realizará una síntesis de toda la información que proporcionen los evaluadores de los escenarios y brigadistas”, sintetizó el funcionario.

NOTA DE PRENSA 910-2023/UII-MPS

MUNICIPALIDAD PROVINCIAL DEL SANTA CIERRA EL MERCADO DE PECES LA SIRENA POR DEUDA DE MÁS DE 400 000 SOLES

La Subgerencia de Comercialización y Licencias de la Municipalidad Provincial del Santa clausuró de manera temporal el Mercado de Peces La Sirena porque sus comerciantes mantienen una deuda de más de 400 000 soles por concepto de deudas pendientes por Sisa.

Con la colaboración de la Policía Nacional del Perú y del personal de Serenazgo, el equipo de la Subgerencia de Comercialización estuvo desde muy temprano para realizar la diligencia de cierre.

“Existe una sentencia judicial que ordena que los comerciantes deben abonar a la municipalidad cerca de 400 000 soles por concepto de deudas atrasadas por Sisa. Ellos pidieron al juez que se anule esa deuda, pero él respondió que no. La decisión del magistrado fue notificada con una Resolución Gerencial”, contó la jefa de Comercialización, Elizabeth Coronel Castañeda.

La funcionaria reveló que los 52 comerciantes del Mercado de Peces La Sirena, ante esta situación, han convenido pagar una inicial a la comuna y el resto fraccionarlo en cuotas mensuales.

“Se ha acordado que paguen una inicial del 10 % y luego mensualmente otra cantidad. Mañana (hoy) deben acudir a la municipalidad para que cumplan lo que prometieron”, refirió Coronel Castañeda.

POLICIA MUNIC
26 set. 2023 6:35:26 a. m.
Chimbote
Santa
Áncash

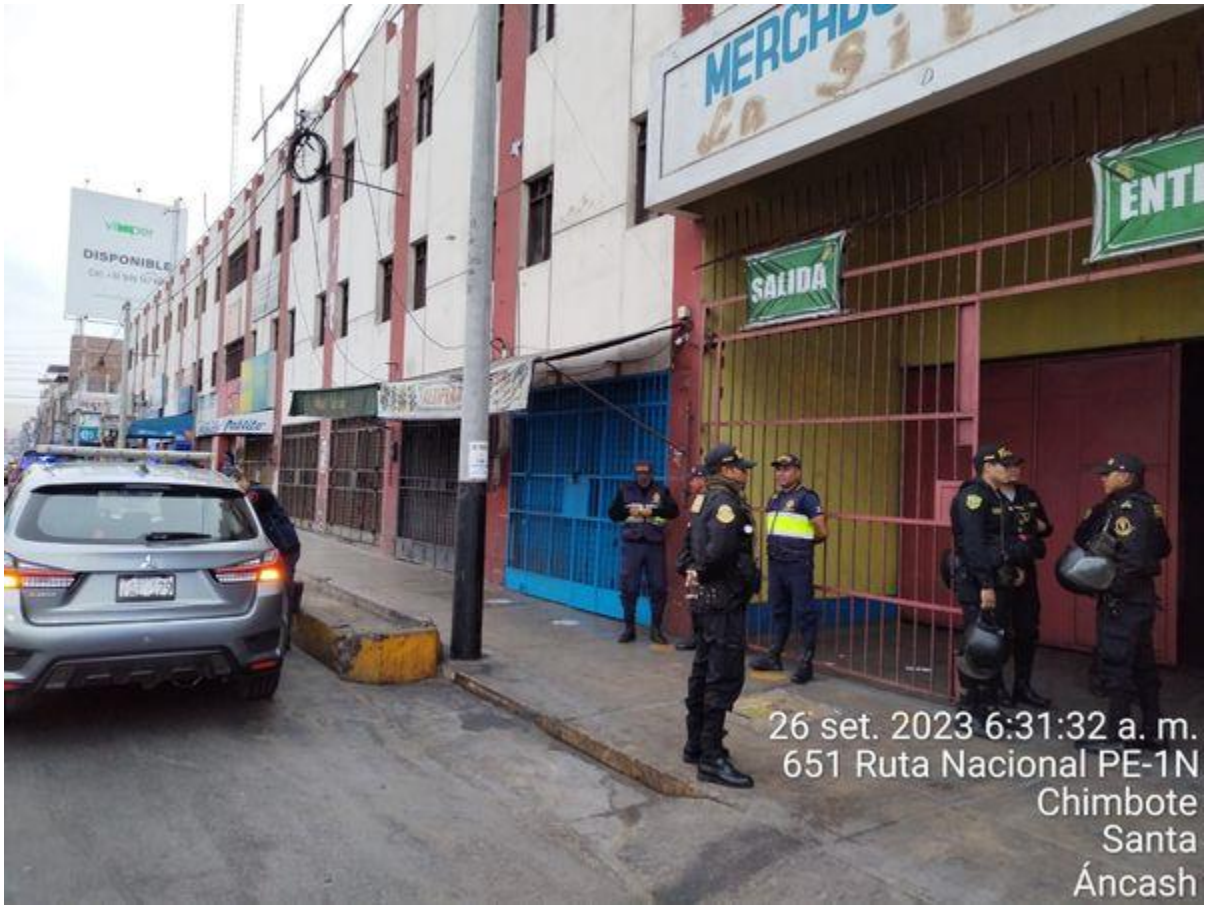
MERCADO
SALIDA
DISPONIBLE
26 set. 2023 6:31:32 a. m.
651 Ruta Nacional PE-1N
Chimbote
Santa
Áncash

NOTA DE PRENSA 911-2023/UII-MPS

CULMINAMOS CON ÉXITO LA TERCERA Y ÚLTIMA VUELTA DE LA FUMIGACIÓN EN MIRAFLORES ALTO

Tal como lo prometió el alcalde Ing. Luis Gamarra Alor, hoy culminamos la fumigación contra el brote epidemiológico del dengue en el pueblo joven Miraflores Alto.

La tercera y última vuelta de la desinfección se desarrolló hoy de la mano de los profesionales del Órgano Desconcentrado de Salud Pública y de la Red de Salud Pacífico Norte.

En representación de la autoridad municipal, la jefa del Órgano Desconcentrado de Salud Pública, Marleny De La Cruz García, destacó el esfuerzo de cada uno de los trabajadores por la ardua labor que realizaron casa por casa.

La funcionaria felicitó al ingeniero Gamarra Alor por su constante preocupación para que el plan de acción contra el dengue se desarrolle de manera rigurosa en cada sector donde hubo incremento de casos.

NOTA DE PRENSA 912-2023/UII-MPS

FAMILIAS SE BENEFICIAN CON EL REPARTO DE 1660 KILOS DE PESCADO BONITO

Con el propósito de apoyar a la población que más necesita, el alcalde provincial Ing. Luis Gamarra Alor dispuso la entrega de 1660 kilos de pescado bonito a las familias de Lomas del Sur, parte alta de San Pedro y el cruce de La Esperanza.

El recurso marino fue llevado en 83 cubetas en una cámara frigorífica. El equipo de la Gerencia de Desarrollo Social y los integrantes de la Unidad de Participación Vecinal trabajaron para cumplir con la misión de repartir el alimento a las familias.

Cabe recalcar que el pescado fue decomisado hace poco por el Ministerio de la Producción, por lo que se coordinó su repartición a la comunidad vulnerable.

NOTA DE PRENSA 913-2023/UII-MPS

ALCALDE PROVINCIAL INICIÓ OBRA DE CREACIÓN DEL COMPLEJO DEPORTIVO EN EL ASENTAMIENTO HUMANO FRATERNIDAD

La población del asentamiento humano Fraternidad contará con un moderno complejo deportivo, pues la Municipalidad Provincial del Santa ya puso en marcha la ejecución de esta importante obra, con una inversión de S/2 682 189.54.

El área estaba abandonada y con basura y era usada por personas de mal vivir para beber alcohol y como botadero de basura, pero ahora ya no será así porque allí se construirá la moderna infraestructura. La obra favorecerá a la población de Fraternidad y a los pueblos colindantes como 10 de Setiembre, Santa Irene y Alto Perú.

El alcalde Ing. Luis Gamarra Alor, acompañado de los regidores y de su equipo de funcionarios, participó en la ceremonia de inicio de obra. La autoridad municipal aseguró a la comunidad de Fraternidad que el ritmo de trabajo que se ha impuesto es cumplir lo que promete y culminar la obra que empieza.

“Al equipo de técnicos y funcionarios que me acompañan, les he dado instrucciones, precisas y bajo responsabilidad, para que toda obra que empecemos se concluya y se entregue a la comunidad en el plazo y en las condiciones establecidas. No jugaremos con las expectativas de la población”, resaltó el burgomaestre provincial.

La obra creación del complejo deportivo del asentamiento humano Fraternidad se ejecutará en un plazo de 90 días calendario, y consistirá en la construcción de 759 metros cuadrados de losa de concreto multiuso (con 2 arcos de fulbito, 2 graderías de concreto armado, con cobertura de fibra vegetal) y 1482 metros cuadrados de grass artificial (incluido una cama de arena).

Además, 1105.09 metros cuadrados de carpeta asfáltica en caliente, 523.56 metros cuadrados de piso de concreto y 276.44 metros cuadrados de piso de caucho granulado, para zona de circulación. Todo el complejo deportivo contará con su respectivo y moderno sistema de iluminación.

“Tengo la gran satisfacción de iniciar la obra, que tiene por objetivo brindar servicio de esparcimiento deportivo, recreacional y cívico. Así como mejorar el ornato urbanístico de Fraternidad y de la ciudad. Vamos a ejecutar esta obra con mucho cariño, pero también con toda la responsabilidad y toda la transparencia que identifican a nuestra gestión municipal”, puntualizó el alcalde.

La comunidad y dirigentes de Fraternidad agradecieron al ingeniero Luis Gamarra Alor por la voluntad política de ejecutar la obra.

Los regidores Juan Villarreal Olaya, Pedro Bernabé Domínguez, Key Apolonio Méndez, Segundo Gómez Chuquiruna, Ebert Paredes Pérez, Yessica Montoya Caldas y Ana Salazar Carrillo estuvieron en el inicio de la obra.

NOTA DE PRENSA 914-2023/UII-MPS

BIBLIOTECA MUNICIPAL REALIZÓ FISTICANTO INCLUSIVO CON LA PARTICIPACIÓN DE ODIRA Y LA COLABORACIÓN DE LA OMAPED

Los integrantes de la Organización de Invidentes de la Región Áncash (Odira) participaron en el Festicanto Inclusivo que organizó la Biblioteca Municipal César Vallejo de la Municipalidad Provincial del Santa (MPS), con la colaboración de Oficina Municipal de Atención a Personas con Discapacidad (Omaped).

El regidor Pedro Bernabé Domínguez lideró el evento artístico de confraternidad e integración, en representación del alcalde Ing. Luis Gamarra Alor. El concejal resaltó la importante actividad se realizó en las instalaciones de la biblioteca local, y destacó el objetivo del burgomaestre provincial por crear espacios adecuados para la integración de las personas con discapacidad.

Los miembros de Odira demostraron su talento en el canto y, sobre todo, compartieron de un momento inolvidable. El propósito del Festicanto Inclusivo es demostrar que todas pueden contar con las mismas oportunidades de participar en todos los aspectos de la vida al máximo de sus capacidades y deseos.

“Las personas con discapacidad visual están invitadas a la sala virtual que tenemos en la biblioteca. También podemos coordinar actividades y eventos en conjunto. Asimismo, les informo que la adquisición de la impresora braille y del equipo conversor de audio en texto han sido considerados en el presupuesto del 2024. Será una realidad”, dijo el jefe de la biblioteca, Manuel Gasco Cruz.

CHIMBOTE

NOTA DE PRENSA 915-2023/UII-MPS

MUNICIPALIDAD PROVINCIAL DEL SANTA REALIZÓ CON ÉXITO LA ACTIVIDAD CELEBREMOS EN FAMILIA

Para fortalecer la unidad y cultivar el valor de la familia en nuestra sociedad, la Municipalidad Provincial del Santa promovió la actividad denominada Celebremos en Familia, el evento se efectúa en marco a las festividades del Día de la Familia Peruana, a través de la Gerencia de Educación, Cultura y Turismo.

El proyecto se desarrolló en la tercera etapa del Paseo de la Cultura y reunió a decenas de estudiantes del primer al tercer grado de primaria de los colegios n.° 88001 (Ex 314) y Prevocacional. Ellos y sus padres formaron parte de la presentación de marionetas, biblioteca itinerante, además de diversos juegos y concursos educativos, entre otros.

La gerente de Educación, Cultura y Turismo, Jessica Haro Salazar, y la responsable de Educación y Ciudadanía, Silvana Zavaleta Jara, participaron en la actividad. La promotora Mabel Paredes Soto estuvo a cargo del show educativo que busca que el aprendizaje sea una experiencia divertida y agradable para los infantes.

“La municipalidad trabaja en el fortalecimiento de la familia, creando conciencia sobre el papel fundamental que cumple en la educación de los hijos”, indicó la funcionaria. Cabe resaltar que cada segundo domingo de setiembre se celebra el Día de la Familia Peruana.

NOTA DE PRENSA 916-2023/UII-MPS

MUNICIPALIDAD PROVINCIAL DEL SANTA CULMINA DISTRIBUCIÓN DE ALIMENTOS DEL PROGRAMA VASO DE LECHE CORRESPONDIENTE A LA REMESA DE SETIEMBRE

La Municipalidad Provincial del Santa culminó la distribución de productos del Programa de Vaso de Leche (PVL) a los 225 comités ubicados en la zona rural y zona urbana de nuestra ciudad, correspondiente a la remesa de setiembre.

La jefa del PVL, Gina Valera Morales, contó que el reparto de los alimentos inició el lunes 18 de setiembre y terminó el último sábado 23. Afirmó que mañana comenzará la entrega de los productos de octubre.

La funcionaria indicó que el reparto empieza una vez verificados los resultados de los análisis microbiológicos y bromatológicos de la hojuela y la leche, con el propósito de garantizar su calidad y su consumo. De esta manera, se cumple con las especificaciones técnicas señaladas en los términos de referencia y con los componentes nutricionales correspondientes.

Cabe resaltar que la cobertura a los 9819 beneficiarios del Programa del Vaso de Leche comprende la población de madres gestantes, lactantes, niños menores de siete años y adultos mayores. El objetivo es elevar los niveles de nutrición en la población vulnerable de pobreza y extrema pobreza.

NOTA DE PRENSA 917-2023/UII-MPS

PERSONAS CON DISCAPACIDAD PARTICIPARON EN CHARLA PARA DEFENDER SUS DERECHOS EN CASO DE RECLAMO POR EL SERVICIO DE GAS Y ELECTRICIDAD

Las personas con discapacidad de diferentes asociaciones de la provincia pudieron conocer sus deberes y derechos como usuarios del servicio eléctrico y de gas natural, gracias a la charla informativa inclusiva que se promovió la Oficina Municipal de Atención a Personas con Discapacidad (Omaped), en colaboración con el Organismo Supervisor de la Inversión en Energía y Minería (Osinergmin).

La capacitación se desarrolló en el auditorio municipal y estuvo liderada por la regidora Patricia Villarreal Paredes, quien representó al alcalde Ing. Luis Gamarra Alor. La concejal, en su condición de presidenta de la Comisión de Servicios Sociales y Apoyo Alimentario, resaltó los esfuerzos de la actual gestión por acercar a la población vulnerable todos los servicios que necesita.

Los integrantes de la Federación de Personas con Discapacidad Áncash Costa, Asociación de Discapacidad Motoras, Asociación de Sordos de Chimbote (Asochi) y la Organización de Invidentes de la Región Áncash (Odira) participaron en la charla. La gerente de Desarrollo Social, Abg. Asusena Henríquez Hernández, agradeció a todos por su presencia.

El especialista del Osinergmin explicó a las personas con discapacidad acerca de los pasos a seguir para reportar una avería, presentar un reclamo y las formas de presentarlo.

“Hemos creído conveniente organizar esta charla para que la población con discapacidad acceda a este tipo de información que muchas veces no está a su alcance. En este caso, se les ha informado sobre los procedimientos para que presenten un reclamo y sepan cómo proceder”, declaró la jefa de la Oficina Municipal de Atención a Personas con Discapacidad (Omaped), Lic. Laura Cuadra Lara.

Osinergmin

NOTA DE PRENSA 918-2023/UII-MPS

MUNICIPALIDAD PROVINCIAL DEL SANTA REALIZÓ ECOCHARLA DE SENSIBILIZACIÓN POR EL DÍA MUNDIAL DEL TURISMO EN LA PLAYA LA CALETA

La Municipalidad Provincial del Santa brindó la charla ambiental denominada “Turismo y Cuidado del Medio Ambiente” a los estudiantes del Instituto Superior América, en el marco de las actividades conmemorativas por el Día Mundial del Turismo.

Con el propósito de cuidar el medio ambiente de nuestra riqueza turística, la Gerencia de Educación, Cultura y Turismo desarrolló la Ecocharla en la playa La Caleta, con la participación de 70 estudiantes de la carrera de enfermería del Instituto Superior América.

Los alumnos fueron instruidos sobre la manera correcta de segregar los residuos sólidos. Realizaron dinámicas de preguntas y respuestas y juegos de concientización acerca de los cuidados que debemos dar al medio ambiente para preservar los recursos turísticos.

La actividad contó con la presencia de la gerente de Educación, Cultura y Turismo, Jessica Haro Salazar; la responsable de Turismo, Julia Ortiz Guanilo; la promotora Ecológica, Mabel Paredes Sotos, y el docente del Instituto Superior América, Péguy Rubén Díaz Ravello.

Jessica Haro Salazar manifestó que uno de los problemas que enfrenta el sector del turismo es el mal manejo de los residuos que producen los ciudadanos y los turistas cuando visitan un destino turístico.

“Lo que buscamos en este día es sensibilizar a todos los actores involucrados con el turismo. Necesitamos contar con espacios libres de basura y a su vez hacer un llamado a los pescadores y ciudadanía para evitar el arrojo de basura al mar”, indicó la gerente de Educación, Cultura y Turismo.

NOTA DE PRENSA 919-2023/UII-MPS

MÁS DE 500 ESTUDIANTES PARTICIPAN EN CHARLA PROMOVIDA POR LA SEMANA DE LOS DERECHOS DE LA NIÑEZ Y ADOLESCENCIA

Por la Semana de los Derechos de la Niñez y Adolescencia en el Perú, los integrantes del Comité Multisectorial por los Derechos del Niño, Niña y Adolescente (Comudenna) ofrecieron una charla de orientación a más de 500 estudiantes de diversos colegios acerca de sus deberes y derechos.

La presidenta del Comudenna, en representación del alcalde Ing. Luis Gamarra Alor, la Dra. María Luisa Torrealva Sepúlveda, informó que en esta oportunidad se contó con la participación de la población estudiantil de los colegios Víctor Andrés Belaúnde, Manuel Gonzales Prada, Corazón de Jesús, entre otros.

Todos ellos recibieron la capacitación de parte de la comisión que está conformada por Poder Judicial, Fiscalía, Migraciones, Diretra, Sunafil y Defensoría Pública. La campaña se desarrolló en la plaza de Armas de Chimbote.

La Semana de los Derechos de la Niñez y Adolescencia en el Perú inició el lunes con la campaña médica. Hoy continuó con la participación de las instituciones involucradas y la colaboración de la Policía Nacional del Perú.

“Mañana (jueves) se realizará un pasacalle desde la plaza Miguel Grau, iremos por José Gálvez, ingresamos a Leoncio Prado para llegar a la plaza de Armas. Aquí nos esperará el Órgano Desconcentrado de Registro Civiles y el Reniec para que efectúen una charla sobre el derecho al nombre”, indicó Torrealva Sepúlveda, quien es jefa de Participación Vecinal.

Por su parte, el secretario técnico, Abg. Santos Santisteban Villacorta, resaltó la presencia de todas las instituciones que conforman el Comudenna, pues demuestran así su interés por velar por los deberes y derechos de la niñez y la adolescencia.

“Con este tipo de actividades, ponemos en práctica los planes de trabajo indicados en cada comisión que compone el Comudenna en favor de los derechos de los niños, niñas y adolescentes. Nosotros continuaremos así porque son los lineamientos del alcalde Ing. Luis Gamarra Alor”, indicó Santisteban Villacorta.

NOTA DE PRENSA 920-2023/UII-MPS

MUNICIPALIDAD PROVINCIAL DEL SANTA REALIZÓ CON ÉXITO LA ACTIVIDAD CELEBREMOS EN FAMILIA

Para fortalecer la unidad y cultivar el valor de la familia en nuestra sociedad, la Municipalidad Provincial del Santa promovió la actividad denominada Celebremos en Familia, el evento se efectúa en marco a las festividades del Día de la Familia Peruana, a través de la Gerencia de Educación, Cultura y Turismo.

El proyecto se desarrolló en la tercera etapa del Paseo de la Cultura y reunió a decenas de estudiantes del primer al tercer grado de primaria de los colegios n.° 88001 (Ex 314) y Prevocacional. Ellos y sus padres formaron parte de la presentación de marionetas, biblioteca itinerante, además de diversos juegos y concursos educativos, entre otros.

La gerente de Educación, Cultura y Turismo, Jessica Haro Salazar, y la responsable de Educación y Ciudadanía, Silvana Zavaleta Jara, participaron en la actividad. La promotora Mabel Paredes Soto estuvo a cargo del show educativo que busca que el aprendizaje sea una experiencia divertida y agradable para los infantes.

“La municipalidad trabaja en el fortalecimiento de la familia, creando conciencia sobre el papel fundamental que cumple en la educación de los hijos”, indicó la funcionaria. Cabe resaltar que cada segundo domingo de setiembre se celebra el Día de la Familia Peruana.

FLORES
20

NOTA DE PRENSA 921-2023/UII-MPS

INTEGRANTES DE ASOCHI RECIBEN ATENCIÓN MÉDICA GRATUITA GRACIAS A LA OFICINA MUNICIPAL DE ATENCIÓN A PERSONAS CON DISCAPACIDAD

Veinticinco integrantes de la Asociación de Sordos de Chimbote (Asochi) pudieron atenderse de manera gratuita en el Centro Audiológico Audífonos Medicados Sonora, gracias a la Oficina Municipal de Atención a Personas con Discapacidad (Omaped).

Las personas con discapacidad auditiva y las personas que se acercaron a la actividad pasaron la evaluación biométrica de oídos.

La campaña fue parte de la actividad que programó el Comité Multisectorial por los Derechos del Niño, Niña y Adolescente (Comudenna) en la plaza de Armas de Chimbote.

“Las evaluaciones fueron gratuitas. Algunos presentaban problemas en el oído, como infecciones y hongos, por lo que fueron citados para que los profesionales de Sonora les hagan la limpieza sin costo alguno. Aquellos que presentan problemas para escuchar fueron citados para que le realicen la medición”, contó la jefa de Omaped, Lic. Laura Cuadra Lara.

NOTA DE PRENSA 922-2023/UII-MPS

POBLACIÓN CHIMBOTANA PARTICIPÓ DE FORMA ACTIVA EN SIMULACRO ANTE LLUVIAS INTENSAS POR EL FENÓMENO EL NIÑO

Este miércoles 27 de septiembre, se realizó el primer Simulacro Nacional ante Lluvias Intensas y Peligros Asociados que podrían desencadenarse con el fenómeno el Niño. En esta oportunidad, se contó con la participación de los pobladores de los asentamientos humanos Mi Paraíso, Jesús de Nazareth, Valle El Progreso de Vinzos y Rinconada.

El secretario técnico de la Plataforma de Defensa Civil de la Provincia del Santa, Ing. Agustín Ledesma Aguirre, informó que se eligieron estos sectores, pues son los que más se perjudicarán con derrumbes, huaycos e inundaciones si ocurriese una lluvia de grandes proporciones.

El reporte sobre los daños causados durante el simulacro se realizó en el auditorio municipal, donde estuvo el regidor Juan Villarreal Olaya, en representación del alcalde Ing. Luis Gamarra Alor, y otras instituciones que son parte de la Plataforma de Defensa Civil de la Provincia del Santa.

Los resultados solo en el distrito de Chimbote arrojaron que 4320 personas resultaron damnificadas, 10 845 afectadas, 6 fallecidas, 350 heridas y 960 desaparecidas. Además, 1050 viviendas quedaron afectadas, 2100 inhabitables, 8125 afectadas, 150 establecimientos comerciales afectados y 20 colapsados.

La energía eléctrica quedó 100 % mientras que los servicios de agua y desagüe dañados en un 50 %. Asimismo, 30 carreteras rurales afectadas, 3 destruidas, dos carreteras destruidas, entre otros daños.

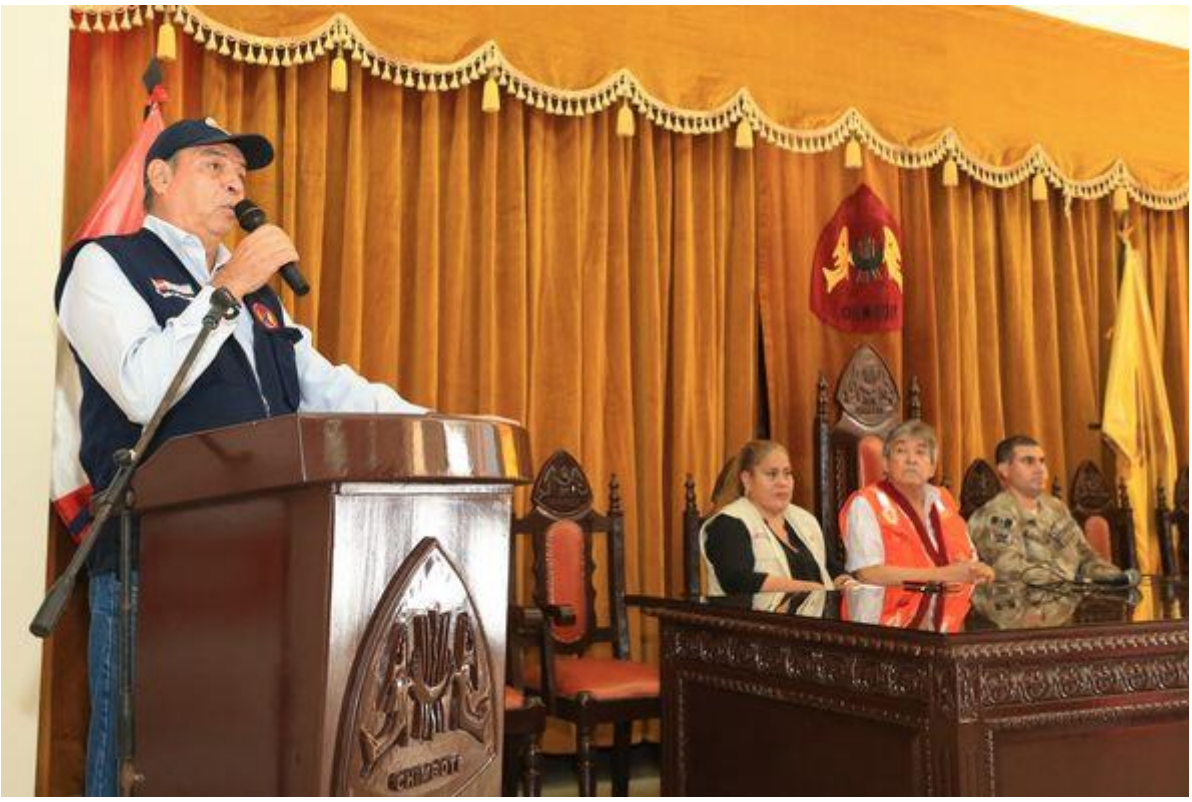

NOTA DE PRENSA 923-2023/UII-MPS

TRABAJADORES DE LOCALES QUE VENDEN COMIDA RECIBIERON CAPACITACIÓN SANITARIA

Más de 50 personas que trabajan en restaurantes, pollerías, pizzerías y panaderías de la ciudad recibieron una capacitación sanitaria sobre buenas prácticas de higiene, manipulación de alimentos y lavado de manos.

El equipo de profesionales del Centro Médico Municipal, estuvo a cargo de esta actividad por disposición del alcalde Ing. Luis Gamarra Alor.

La jefa del Órgano Desconcentrado de Salud Pública, Marleny De La Cruz García, enfatizó que las charlas de capacitación continuarán porque el objetivo es cuidar la salud de la ciudadanía.

MANIPULACIÓN Y PREPARACIÓN
DE ALIMENTOS

MUNICIPAL
PHILIPS

NOTA DE PRENSA 924-2023/UII-MPS

MUNICIPALIDAD PROVINCIAL DEL SANTA REALIZÓ EXITOSA CAPACITACIÓN EN CONMEMORACIÓN AL DÍA MUNDIAL DEL TURISMO

La Municipalidad Provincial del Santa, a través de la Gerencia de Educación, Cultura y Turismo, realizó con éxito la capacitación denominada “Mejoras de Atención al Cliente”, en marco al Día Mundial del Turismo, con la participación de más de 100 personas ligadas al sector turístico y emprendedor.

El evento académico se llevó a cabo en el auditorio de la Biblioteca Municipal y convocó la presencia de actores locales, como artesanos, gastronómicos, hoteleros, emprendedores y estudiantes de los diferentes institutos y universidades. Todos reforzaron sus conocimientos acerca del buen trato al turista, la calidad de los servicios y el rol de buen anfitrión.

La actividad contó con la presencia de la gerente de Educación, Cultura y Turismo, Jessica Haro Salazar; la responsable de Turismo, Julia Guanilo Ortiz, y el destacado ponente, Mag. Juan Carlos Beteta Peralta.

Haro Salazar afirmó que el objetivo de la municipalidad es contribuir a que los visitantes (turistas locales o nacionales) reciban productos y servicios turísticos de mayor calidad. Por eso, se implementan constantes capacitaciones a los prestadores de servicios turísticos.

“Es importante reflexionar respecto a las prácticas y experiencias turísticas, necesitamos la unidad entre los emprendedores, la academia, las instituciones y de cada emprendedor de nuestra ciudad para fortalecer el sector turístico y aportar al desarrollo de la ciudad”, manifestó la funcionaria.

NOTA DE PRENSA 925-2023/UII-MPS

GERENCIA DE GESTIÓN AMBIENTAL SENSIBILIZA A PROMOTORES AMBIENTALES DE COLEGIOS PARA PROTEGER NUESTRO PLANETA

La Gerencia de Gestión Ambiental de la Municipalidad Provincial del Santa capacitó a los profesores y estudiantes promotores ambientales de diversos colegios de Chimbote acerca de la importancia de segregar los residuos, ahorro del agua y la energía, el sembrado de plantas y las consecuencias de los gases de efecto invernadero.

La conferencia estuvo dirigida por el gerente de Gestión Ambiental, Mag. Miguel Santa María Flores, quien insistió en que está en nosotros el generar un cambio en beneficio de nuestro planeta. El regidor Ebert Paredes Pérez estuvo en la actividad ambiental, en representación del alcalde Ing. Luis Gamarra Alor.

El evento se desarrolló en el auditorio municipal y congregó la participación de docentes y la población estudiantil de colegios como Erasmo Roca, I.E. 1549, Corazón de Jesús, Enrique Meiggs, Santa Rosa de Lima, entre otros.

“Nosotros estamos dentro del programa ambiental y dentro del programa Educca, por lo que se busca sensibilizar a los profesores y promotores

ambientales porque creemos que ellos son nuestros aliados estratégicos para cambiar la cultura ambiental”, declaró Santa María Flores.

El funcionario remarcó que las capacitaciones y las charlas de sensibilización continuarán en las diversas instituciones educativas de Chimbote y la provincia. Por eso, de la mano con el programa Educación, Cultura y Ciudadanía Ambiental (Educca), los alumnos y alumnas son concientizados para que a una corta edad asuman una cultura de protección del medio ambiente.

Cabe recalcar que los integrantes del programa Educca de la Gerencia de Gestión Ambiental han realizado diversas visitas a los colegios para cumplir estos objetivos. La respuesta ha sido positiva.

NOTA DE PRENSA 926-2023/UII-MPS

GESTIÓN AMBIENTAL DONÓ 300 PLANTAS PARA LA VI FERIA DE ECOFICIENCIA 2023 DE LA CORTE SUPERIOR DE JUSTICIA DEL SANTA

La Municipalidad Provincial del Santa, a través de la Gerencia de Gestión Ambiental y la Subgerencia de Limpieza Pública, Parques y Jardines, donó 300 plantas para la VI Feria de Ecoficiencia 2023, organizada por la Corte Superior de Justicia del Santa.

El personal del programa Educca y de Recicla Chimbote colaboraron con esta importante actividad ambiental, que consistió en la elaboración de diseños de reciclaje de figuras de animales en todas sus variedades y colores.

Diversas instituciones educativas participaron en el evento, en el que el funcionario Santa María Flores, en representación del alcalde Ing. Luis Gamarra Alor, fue parte como jurado calificador.

El gerente de Gestión Ambiental, Ing. Miguel Santa María Flores, indicó que toda acción a favor de la preservación del planeta es digna de ser resaltada.

“Tenemos profesionales con los que trabajamos para disminuir los efectos del gas invernadero. Por cada tonelada de residuos orgánicos que logremos controlar, reducimos casi 1500 toneladas de dióxido de carbono”, indicó.

Después de una ardua evaluación, la I.E. Las Palmas (Nuevo Chimbote) obtuvo el primer lugar, mientras que la I.E.P. San José (Chimbote) se quedó con el segundo puesto. Todos los que participaron de la VI Feria Ecoeficiencia se llevaron sus plantas para promover el cuidado del medio ambiente.

NOTA DE PRENSA 927-2023/UII-MPS

MÁS DE 1000 ESTUDIANTES PARTICIPAN EN GRAN PASACALLE EN EL CIERRE DE LA SEMANA DE LOS DERECHOS DE LA NIÑEZ Y ADOLESCENCIA

La Semana de los Derechos de la Niñez y Adolescencia en el Perú culminó con un multitudinario pasacalle en el centro de la ciudad, que convocó la participación de más de 1000 personas, entre estudiantes de diferentes instituciones educativas y los integrantes Comité Multisectorial por los Derechos del Niño, Niña y Adolescente (Comudenna).

Los alumnos de los colegios Virgen de Guadalupe, Antonio Raimondi, 88001 (ex 314), Gloriosa 329, Manuel Gonzales Prada, Pedro Ruiz Gallo, Inca Garcilaso de la Vega, República Peruana, Andrés Belaúnde y Corazón de Jesús desfilaron desde la plaza Miguel Grau hasta la plaza de Armas. Allí se desarrolló la campaña acerca del derecho al nombre a cargo del Órgano Desconcentrado de Registro Civiles.

“La Defensoría Municipal del Niño y el Adolescente (Demuna) de la Municipalidad Provincial del Santa, que dirige el Comudenna, ha articulado esfuerzos con todas las instituciones para impulsar esta importante actividad para que los menores conozcan sobre sus deberes y derechos”, declaró el secretario técnico del Comudenna, Abg. Santos Santisteban Villacorta.

Por su parte, la jefa del Órgano Desconcentrado de Registro Civil, Abg. Blanca Burgos Paredes, indicó que la campaña “Registro Civil para todos” fue propicia para que la población estudiantil, así como el público en general, conozca acerca de los trámites y procesos que se realizan en su área.

NOTA DE PRENSA 928-2023/UII-MPS

VEINTICINCO MOTOTAXIS SON INTERNADAS EN EL DEPÓSITO MUNICIPAL DURANTE UN OPERATIVO DE LA GERENCIA DE TRANSPORTES

Veinticinco mototaxis fueron internados en el depósito municipal, durante un operativo desarrollado en el pueblo joven El Progreso, Dos de Mayo y la urbanización 21 de Abril, por parte de la Municipalidad Provincial del Santa.

El gerente de Transportes de la Gerencia de Transportes, Lic. Alexander Noreña Chira, contó que algunos choferes no contaban con la licencia para conducir, la tarjeta de circulación, SOAT, AFOCAT, entre otros requisitos para prestar el servicio.

“Las unidades se enviaron al depósito municipal hasta que los choferes paguen las multas. Las sanciones varían entre el 30 % al 100 % de una UIT. También realizamos un operativo en el sector cinco esquinas, donde también se aplicaron papeletas de infracción”, dijo Noreña Chira.

Funcionario agregó que las inspecciones oculares a mototaxis continúan. “Hace poco desarrollo la inspección técnica y 37 mototaxis fueron evaluadas por el

equipo de Transportes. Los conductores quedaron en subsanar observaciones para que accedan a la tarjeta de circulación”, refirió.

NOTA DE PRENSA 929-2023/UII-MPS

GERENCIA DE TRANSPORTES AVANZA CON EL PINTADO DE LAS SEÑALES DE TRÁNSITO

La Gerencia de Transportes de la Municipalidad Provincial del Santa continúa el pintado de señales viales en las principales calles y avenidas del casco urbano de Chimbote para mejorar la transitabilidad peatonal y vehicular.

En esta ocasión, el equipo técnico de Transportes culminó este trabajo en el perímetro de la plaza Miguel Grau y de la parte que colinda con el Malecón Grau. Todo quedó listo para las actividades de la Marina de Guerra del Perú.

Además, terminó el pintado de las señales de tránsito de la segunda cuadra del jirón Elías Aguirre. Estamos comprometidos con el orden y desarrollo de nuestra ciudad.

NOTA DE PRENSA 930-2023/UII-MPS

ALCALDE LUIS GAMARRA ALOR REALIZÓ CON ÉXITO LA SEGUNDA AUDIENCIA DE RENDICIÓN DE CUENTAS 2023

Acompañado de su equipo de funcionarios, el alcalde Ing. Luis Gamarra Alor presentó su informe de la Segunda Audiencia Pública de Rendición de Cuentas 2023 de sus ocho meses de gestión al frente de la Municipalidad Provincial del Santa, en el marco de la transparencia y acceso a la información pública.

La autoridad provincial expuso acerca de los temas relacionados a las obras ejecutadas y por ejecutar; seguridad ciudadana, apoyo social, titulación y otros

aspectos. La rendición de cuentas se desarrolló en el auditorio municipal, el cual lució un lleno total.

“En una gestión es muy importante la transparencia y cumplir la ley. Esa es la razón por la que hoy estamos reunidos en la II Audiencia de Rendición de Cuentas para informar a la población los avances y resultados de nuestro trabajo. La rendición de cuentas, más de una obligación legal, es un deber moral con la población”, manifestó antes de empezar la presentación de su informe.

Gamarra Alor inició la rendición de cuentas con el resumen de ordenanzas. Informó que, hasta mayo, se han aprobado 15 ordenanzas municipales, 44 acuerdos de concejo, 8 decretos de Alcaldía y 818 Resoluciones de Alcaldía. Además, la municipalidad ha suscrito un total de 12 convenios de cooperación con diversas instituciones.

En materia de infraestructura, el burgomaestre provincial informó que en lo que va del 2023 se ha invertido más de 160 millones de soles en obras que están en ejecución. Agregó que los proyectos por iniciar bordean los 33 millones de soles, las obras culminadas suman casi 51 millones de soles y las inversiones 2022 en ejecución alcanzan los 31 millones de soles.

La suma total supera los 271 millones de soles en obras relacionadas a pistas y veredas, parques, saneamiento, complejos deportivos, cunas municipales, ciclovía, locales escolares, canales, mantenimientos, entre otros.

El alcalde también informó que durante la emergencia por el ciclón Yaku se ha invertido 7 382 687.27 soles en obras preventivas en diversos puntos críticos, como en el centro poblado de Cascajal, río Nepeña. Huambacho, río Larea, puente Colorado, Jimbe, Vinzos, río Santa, entre otros.

La autoridad provincial impulsó el primer Procompite 2023, con un presupuesto de cinco millones de soles, para que los agentes económicos organizados (AEO) accedan al financiamiento del fondo concursable.

De igual manera, la Municipalidad Provincial del Santa, por primera vez en su historia, fue certificada por la Diretra Áncash para funcionar como Agencia Local de Empleo “Encuentra tu Chamba”. A través de este programa, mucha gente ha podido conseguir una oportunidad laboral.

El ingeniero Gamarra Alor resaltó que fueron aprobados 55 proyectos del Presupuesto Participativo 2024 por un monto de casi 30 millones de soles, que beneficiará a 55 800 personas.

Informó que la Municipalidad Provincial del Santa (MPS) premiará con artefactos electrodomésticos a los contribuyentes que estén al día en sus pagos 2023. El pleno del Concejo Municipal aprobó por unanimidad la ordenanza municipal para otorgar este beneficio.

Asimismo, ante la difícil situación económica en la ciudad, la comuna lanzó la campaña de Amnistía Tributaria 2023 para que la población acceda a grandes descuentos y cumpla con pagar sus deudas tributarias y no tributarias.

Informó que a través de la Gerencia de Desarrollo Urbano, la Subgerencia de Planeamiento Urbano ha realizado el diagnóstico de procesos de saneamiento en pueblos de los distritos de Santa, Nuevo Chimbote, Nepeña y Moro con el propósito de formalizarlos.

Además, en cooperación interinstitucional con Cofopri se entregaron 5126 títulos de propiedad a las familias de 20 asentamientos humanos del distrito de Nuevo Chimbote. También, 750 títulos de propiedad a más pueblos sureños y 350 constancias de posesión a la población de la provincia para la obtención de sus servicios básicos.

Por otro lado, la Demuna efectuó charlas preventivas sobre bullying, violencia escolar y familiar en 35 instituciones educativas. Asimismo, seis operativos de erradicación del trabajo infantil y mendicidad, control de consumo de alcohol en menores en horas de la noche. A la vez, instaló el Comité Multisectorial por los Derechos de los Niños, Niñas y Adolescentes (Comudenna).

Asimismo, la Municipalidad Provincial del Santa cumple con el empadronamiento masivo focalizado 2023 en el distrito de Chimbote para que las familias obtengan su clasificación socioeconómica y así puedan acceder a los beneficios del Estado.

La Gerencia de Gestión Ambiental, a través de la Subgerencia de Limpieza Pública, atendió 30 puntos críticos de arrojo de basura en la ciudad. Mediante Parques y Jardines, se dio mantenimiento a 31 parques de la ciudad y se sembraron más de 10 000 plantas en toda la ciudad. Además, el programa Educca realizó 450 charlas ambientales en el casco urbano y pueblos jóvenes.

El alcalde también expuso los informes detallados sobre el avance el Programa de Complementación Alimentaria (PCA), Programa de Vaso de Leche (PVL), El Terminal, Órgano Desconcentrado de Registro Civil, Órgano Desconcentrado de Salud Pública, Órgano Desconcentrado de Gestión de Riesgo del Desastre, Unidad de Participación Vecinal, Muelle Municipal, Seguridad Ciudadana, Gerencia de Transportes, Gerencia de Educación, Cultura y Turismo, Gerencia de Desarrollo Social, entre otros.

NOTA DE PRENSA 931-2023/UII-MPS

CAMPAÑA DE TAMIZAJE DE SALUD MENTAL EN EL COLEGIO ANTENOR SÁNCHEZ DETECTA A 24 ESTUDIANTES CON RASGOS SUICIDAS

La campaña de tamizaje de salud mental que aplica la Municipalidad Provincial del Santa en la institución educativa n.° 88037 Antenor Sánchez Rodríguez ha detectado que 24 alumnos y alumnas presentan rasgos suicidas. El alarmante resultado se suma a otros casos como depresión, ansiedad y violencia que se registraron en los estudiantes de este centro escolar chimbotano.

“Iniciamos el tamizaje de salud mental en Antenor Sánchez, donde evaluaremos a 1034 alumnos. El avance es del 50 %, pero hay casos que debemos lamentar y nos hacen reflexionar. Se detectó que 24 niños presentan rasgos suicidas, 18 con depresión y ansiedad y un gran número de casos de violencia”, reveló la jefa del Órgano Desconcentrado de Salud Pública, Marleny De La Cruz García.

La funcionaria informó que hay padres de familia que no autorizan que sus hijos pasen el tamizaje de salud mental. Adelantó que se hará un trabajo articulado con la Fiscalía de Prevención del Delito, Defensoría del Pueblo y autoridades competentes para hacer que los progenitores cambien de idea.

“Hay un porcentaje elevado de padres que no quiere dar el consentimiento para aplicar el tamizaje. A eso también haremos el seguimiento con los directores y

profesores, pues si no dan el permiso es que en ese hogar hay problemas”, advirtió.

De La Cruz García adelantó que el alcalde Ing. Luis Gamarra Alor, tras conocer los perturbadores resultados, dispuso que la campaña de tamizaje de salud mental se replique en más colegios de Chimbote y la provincia. El objetivo es prevenir y solucionar los problemas que presenten los estudiantes.

Cabe resaltar que la Municipalidad Provincial del Santa es la primera municipalidad -en el ámbito nacional- en realizar este tipo de evaluación mental en escolares. Todo gracias a la labor y capacidad previsora del ingeniero Luis Gamarra Alor.

NOTA DE PRENSA 932-2023/UII-MPS

MUNICIPALIDAD PROVINCIAL REALIZÓ BAILETÓN POR LAS FESTIVIDADES DEL DÍA MUNDIAL DEL TURISMO

La Municipalidad Provincial del Santa, a través de la Gerencia de Educación, Cultura y Turismo, en el marco de las actividades programadas por el Día Mundial del Turismo, realizó la actividad denominada Bailetón, el cual se realizó al aire libre en las instalaciones de la III etapa del Paseo de la Cultura.

El evento fue dirigido a las personas de la tercera edad, por lo cual convocó la participación de los integrantes del Centro Integral del Adulto Mayor (CIAM), quienes disfrutaron de juegos, premios y bailaron al ritmo de los géneros musicales como cumbia, salsa, huayno, entre otros. La jornada fue de sano esparcimiento.

Participaron en la actividad la responsable de Turismo, Julia Guanilo Ortiz; la jefa del CIAM, Esmeralda Alva Meléndez; la promotora educativa, Mabel Paredes Soto, y el instructor de Baile Fitness, Danilo Vásquez.

“Con mucha satisfacción hemos recuperado los espacios del Paseo de la Cultura, por tal motivo se realizó el Bailetón con el propósito de promocionar estas instalaciones, la idea es que estos espacios de esparcimiento sean frecuentados por la población”, sostuvo la Responsable de Turismo, Julia Guanilo Ortiz.